

2024-2025 KBL

KCC 프로농구

KBL GUIDE BOOK

당신이 궁금해하는 2024-2025 프로농구의 모든 것



KCC 2024-2025 KBL 프로농구

KBL **HISTORY**

1993-1998

1993.05. 대한민국농구협회내 프로농구 추진위원회 설치, 운영
1995.10. (가칭)한국농구연맹 설립준비위원회 발족
1996.10.16 KBL 창립총회 개최, KBL 정관 승인
KBL 초대회장으로 윤세영 회장 선임
1996.10.18 제1기 제1차 총회 및 제1차 이사회 개최
이사 13명, 감사 2명 선임, KBL 규약 승인, 회원가입금 15억원 결정, 초년도 사업계획 및 예산 승인, 사무국 기구조직 승인
1996.10.28 원주 나래 블루버드의 KBL 회원 가입 승인
1996.11.22 KBL 법인설립허가 및 등기(96.12.11)
1996.12.17 KBL 비영리법인 고유번호 부여 통보(반포세무서)
1996.12.18 광주 나산 플라망스의 KBL회원 가입 승인
1996.12.24 KBL 사무국 구성 완료
1997.02.01 FILA배 97프로농구 개막
1997.05.01 FILA배 97프로농구 챔피언결정전 종료 / 부산 기아 엔터프라이즈 우승
1997.09.04 청주 SK 나이츠 회원 가입승인(임시총회)
1997.11.08 FILA배 97~98 프로농구 개막
1998.04.11 FILA배 97~98 프로농구 챔피언결정전 종료 / 대전 현대 다이냇 우승
1998.04.24 대우증권 제우스에서 대우 제우스로 팀명칭 변경 승인(제2기 제15차 이사회)
1998.05.23 정관 변경 법원 등기(기본재산 : 9억원 → 150억원, 명칭변경 : 회장 → 총재)
1998.06.22 LG세이커스 소속 법인(LG반도체 → LG전자) 변경 승인(제3기 제1차 임시총회)
1998.07.21 LG세이커스의 본거지 변경(경남 → 창원) 승인(제3기 제2차 이사회)
1998.10.22 광주나산플라망스 대여금 지급 승인(제3기 제3차 임시총회)
1998.11.08 현대걸리버배 98~99 프로농구 개막

1999-2001

1999.04.16 현대걸리버배 98~99 챔피언결정전 종료 / 대전 현대 다이냇 우승
1999.08.19 나래 블루버드에서 나래 해커스로 팀명칭 변경 승인(제4기 제3차 이사회)
대우제우스 소속 법인(대우제우스 → 대우자동차) 변경 승인
(주)골드뱅크커뮤니케이션즈 KBL 회원 가입 승인(제4기 제1차 임시총회)
1999.10.01 현대 다이냇에서 현대 걸리버스로 팀명칭 변경 승인(제4기 제5차 이사회)
(주)신세기통신 KBL 회원 가입 승인(제4기 제2차 임시총회)
1999.10.27 나래 해커스에서 삼보 엑써스로 팀명칭 변경(제4기 제6차 이사회)
1999.11.05 KBL 임원 개선 승인(제4기 제2차 정기총회) - 총재 1인, 부총재 1인, 이사 10인, 감사 2인 선임
전무이사제를 폐지하고 부총재제 도입(제4기 제3차 정기총회) - 김영기 전무이사가 초대 부총재로 선임.
1999.11.07 99~00 애니콜 프로농구 개막
2000.01.14 골드뱅크클리커스 소속 법인(소속사 : (주)골드뱅크커뮤니케이션즈 → (주)골드뱅크클리커스) 변경 승인(제4기 제4차 임시총회)
2000.04.02 99~00 애니콜 프로농구 챔피언결정전 종료 / 청주 SK 나이츠 우승
2000.05.23 골드뱅크클리커스의 본고지 변경(광주 → 여수) 승인(제4기 제13차 이사회)
2000.06.02 서울 연고지 활용 방안(案) 승인(제5기 제1차 이사회)

2000.11.04 2000~2001 애니콜 프로농구 개막
2001.04.06 기아엔터프라이즈의 본고지 변경(부산 → 울산) 승인(제5기 제7차 이사회)
2000~2001 애니콜 프로농구 챔피언결정전 종료(수원 삼성 4승 1패로 우승)
2001.05.31 현대걸리버스의 본고지 변경(대전 → 전주) 승인(제5기 제8차 이사회)
(주)금강고려화학 KBL 회원 가입 승인(제5기 제4차 임시총회)
2001.06.01 서울 연고 팀 승인(삼성 썬더스, SK 나이츠)
2001.07.16 KBL 사옥 매입 결정(제6기 제1차 정기총회)
2001.11.03 2001~2002 Anycall 프로농구 개막

2002-2003

2002.04.19 2001~2002 Anycall 프로농구 챔피언결정전 대구 동양 오리온스 우승
2002.06.12 제8차 이사회 Salary Cap 11억 5천만원으로 상향 조정
2002.06.15 KBL 논현동 사옥 입주
2002.07.19 2002 KBL 외국선수 Tryout 및 Draft 개최(미국, 시카고)
2002.08.17 2002 JOY FORCE배 KBL 3on3 농구대회 개최(올림픽공원)
2002.09.07 KBL 한마음 체육대회 개최(삼성 휴먼센터 연수원)
2002.10.22 KBL 명예 홍보위원 위촉(탤런트 손지창)
2002.10.26 2002~2003 Anycall 프로농구 개막
2002.11.22 KBL 제3대 김영기 총재 취임
2003.01.25~26 2002~2003 Anycall 프로농구 올스타전 개최
2003.01.28 국내 신인선수 Tryout 및 Draft 개최(서울교육문화회관)
2003.03.09 2002~2003 Anycall 프로농구 대구 동양 오리온스 정규경기 우승
2003.03.12 2002~2003 Anycall 프로농구 정규경기 시상식 개최(신라호텔)
2003.04.13 2002~2003 Anycall 프로농구 챔피언결정전 원주 TG 엑써스 우승
2003.04.18 2003 KBL Spring Meeting 개최(강촌 리조트)
2003.04.20 2003 KBL Spring League 개최(우승 : 상무)
2003.07.21 2003 KBL 외국선수 Tryout 및 Draft(미국, 시카고)
2003.10.04 2003~2004 시범경기 개최
2003.10.25 2003~2004 Anycall 프로농구 개막

2004-2005

2004.01.27 제9차 이사회 개최
(① 경기위원장 위촉 동의 : 박광호 위원장 위촉 동의함, ② 선수복지위원회 회의내용 심의, ③ KBL 정관 및 규약 변경(案) 심의)
2004.01.31~02.01 KBL 올스타전 개최(잠실실내체육관)
2004.02.04 국내신인선수 선발(교육문화회관)
제10차 이사회 개최(① KBL정관 및 규약 개정 심의 : 원안대로 심의함, ② 선수복지위원회 회의내용 심의 : 박재현 선수에게 복지기금을 집행함)
제4차 임시총회 개최(① KBL 정관 개정 : 원안대로 승인함)
2004.02.27 제5차 임시총회 개최(① KBL임원 보선 : 김형준 이사 보선)

2004.04.10 2003~2004 Anycall 프로농구 챔피언결정전 종료(전주 KCC 4승3패로 우승)
2004.04.23 제11차 이사회 개최(① 2004~2005시즌 국내선수 Salary Cap 조정 : 13억7천 5백만원 조정함, ② 자유계약선수 관리규정 개정 : 원안을 일부 수정하여 승인)
제6차 임시총회 개최(① KBL 총재 보선 : 차기 총회로 보류)
2004.04.26 제7차 임시총회 개최(① KBL 총재 보선 : 김영수 총재 보선)
2004.04.30 KBL 제4대 김영수 총재취임식(KBL센터)
2004.04.30~05.04 2004 KBL 총재배 어린이 농구큰잔치 개최
2004.05.13 제12차 이사회 개최(① 제9기 예산(案) 심의 : 원안대로 심의, ② 임원 퇴직금 규정 승인 : 원안을 일부 수정하여 승인, ③ 전임 총재 예우에 관한 사항)
제8차 임시총회 개최(① 임원 보선 : 장원준 이사 보선, 이사선임 : 유희형, 강준호 이사 선임, ② 제9기 예산 심의 : 원안대로 승인)
2004.05.28~29 KBL Spring Meeting 개최(강촌 LG 리조트)
2004.05.28 제13차 이사회 개최(① 직제규정 개정, ② 외국선수 재계약기간 연장 : 원안대로 연장함, ③ 외국선수제도 개선사항 심의·의결 : 외국선수 선발방식 자유선발제로 승인)
2004.06.01 KBL과 구단간 그룹웨어 시스템 도입
2004.06.14 제1차 이사회 개최(① 심판위원장, 재정위원 위촉, ② KBL 직제규정 개정, ③ 외국선수 자유선발 실행방안 승인)
2004.06.18 제2차 이사회 개최(① 제10기 사업계획 및 예산(案) 심의, ② KBL 사업규정 제정 · 심의 : 원안대로 승인)
제1차 임시총회 개최(① 임원보선 : 고수웅 이사 보선, ② 제10기 사업계획 및 예산(案) 승인 : 원안대로 승인함)
2004.06.23 KBL 조직개편(본부제 도입 : 사업본부, 경기본부)
2004.07.09 제1차 이사회 개최(① 자격정지심판 징계완화, ② KBL 규약 개정 : 원안대로 승인, ③ KBL 상벌규정 제정, ④ 선수계약서 등 변경)
2004.08.07~08 2004 KBL 전국 3on3 농구대회 개최(올림픽공원 / 평화의광장)
2004.08.24 제2차 이사회 개최(① KBL 제8기 결산(案) 심의, ② KBL 제9기 결산(案) 심의, ③ 2004~2005시즌 전문위원 위촉 동의, ④ 외국선수계약서 일부 조항의 변경, ⑤ KBL 규약 개정, ⑥ 직무전결규정 개정)
제1차 정기총회 개최(① KBL 제8기 재무제표 감사보고 및 결산(案) 승인, ② KBL 제9기 재무제표 감사보고 및 결산(案) 승인)
2004.10.05 제3차 이사회 개최(① 현대모비스(주) 팀 명칭 변경 : 오토몬스 → 피버스, ② 2004~2005시즌 대회요강 및 유니폼 규정 개정, ③ 선수등록규정 개정, ④ 조직 개편)
2004.10.12 제4차 이사회 개최(① 2004~2005시즌 공식개막전 활성화 방안 승인)
2004.10.21 제5차 이사회 개최(① 韓·中 올스타전 / 신인 드래프트 일정 승인)
2005.01.17 제6차 이사회 개최(① 외국선수 급여지급에 관한 협약서 체결, ② 외국선수 교체시한 및 제한사항 승인, ③ 올스타전 관련 주요 운영사항 결정, ④ 2004~2005시즌 플레이오프 경기일정 확정, ⑤ 차기 시즌 정규경기 경기일정 배정원칙수립)
2005.01.28 한중 프로농구 올스타 게임 1차전(잠실실내체육관)
2005.01.30 한중 프로농구 올스타 게임 2차전(하얼빈 전시중심 체육관)
2005.02.01 2004~2005 프로농구 올스타 게임(잠실실내체육관)
2005.02.02 국내신인선수 선발(교육문화회관)
2005.02.21 제7차 이사회 개최(① 2005~2006시즌 정규경기 일정 승인 검토, ② 유가증권매입 승인 검토)
제1차 임시총회 개최(① KBL 임원 보선 : 강종학 이사 보선, 황호형 이사 보선)
2005.03.15 제8차 이사회 개최(① 2005~2006시즌 정규경기 일정 승인, ② 유가증권 매입 승인, ③ 정규경기 100만 관중 돌파기념 팬 서비스 안 수립)
2005.04.11 제2차 임시총회 개최(① KBL 임원 보선 : 박수교 이사 보선, 신영철 이사 보선)
제9차 이사회 개최(① 외국선수제도 개선 안 검토, ② 싱가포르 4개국 초청 농구대회 수익금 배분 사항 의결)
2005.04.17 2004~2005 Anycall 프로농구 챔피언 결정전 종료(원주 TG삼보 4승 2패로 우승)
2005.04.21 제3차 임시총회 개최(① KBL 임원 보선 : 조승연 이사 보선)
2005.04.21~22 KBL Spring Meeting 개최(강촌 LG 리조트)
2005.04.30~05.06 2005 KBL 총재배 어린이 농구 큰 잔치
2005.05.27 제10차 이사회 개최(① 2005~2006시즌 국내선수 샐러리 캡 조정 : 15억원으로 조정함)
제4차 임시총회 개최(① KBL 임원 보선 : 안문기 이사 보선)

2005-2006

2005.07.05 제1차 이사회 개최(① 비시즌 선수 휴식기간 준수, ② 입단 거부 외국선수 제재조치안내, ③ 상무부대(농구팀) 방문 및 보조 코치 파견, ④ 국가대표 선수 선발의 건)
제1차 임시총회 개최(① 제11기 사업계획 및 예산(案) 심의)
2005.08.11 제2차 임시총회 개최(① 임원임기 기산일 변경, ② KBL 총재 재 선출, ③ 구단 이사 선출, ④ 감사 선출, ⑤ 사외이사 선출, ⑥ KBL 상근이사 선출)
2005.09.15 제2차 이사회 개최(① KBL 신규회원 가입 심의 : KT&G 농구단, ② KBL 임원 보선 : 최정원 이사 보선, ③ 제10기 재무제표 감사보고 및 결산 승인)
2005.10.06 제3차 이사회 개최(① 2005~2006시즌 대회요강 승인, ② 국내선수 드래프트 개최 방안 : 2006. 1. 20(金) 개최)
2005.10.19 제3차 임시총회 개최(① KBL 신규회원 가입 승인 심의 : 동부화재㈜ 농구단, ② KBL 임원 보선(소속구단 변경) : 최형길 이사 보선)
제4차 이사회 개최(① 추가 경정 예산(案) 심의)
2005.11.22 제5차 이사회 개최(① 국내선수 드래프트 개선방안, ② 한중 올스타전 관련 선수 및 감독 선발, ③ KBL 자금 운용(案))
2005.12.15 제6차 이사회 개최(① 한·중 올스타전 일시 및 장소 확정, ② 2005~2006시즌 주말 경기시간 조정(오후 3시 → 오후 5시)
2006.01.18 제4차 임시총회 개최(① KBL 임원 보선 : 홍석관 이사 보선)
제7차 이사회 개최(① 2006~2007시즌 경기일정(案) 승인, ② 2005~2006 Playoffs 경기일정(案) 승인)
2006.02.21 제8차 이사회 개최(① 외국선수 경기출전 시간 제한, ② 국내선수 샐러리캡 등 결정시기 조정)
2006.03.28 제9차 이사회 개최(① 선수 정원에 관한 사항, ② 선수보수에 관한 사항, ③ 선수 등록규정 변경에 관한 사항, ④ 국내선수 계약서 변경에 관한 사항)
2006.04.17 제5차 임시총회 개최(① KBL 임원 보선 : 최규형 이사 보선)
제10차 이사회 개최(① 선수 이적 제한 기간 변경(안), ② FA관련 보상선수에 관한 규정 보완)
2006.04.25 2005~2006 KCC 프로농구 챔피언결정전 종료(서울 삼성 4승으로 우승)
2006.05.25 제11차 이사회 개최(① 정관 변경(案), ② 자금 운용, ③ 대한농구협회 지원, ④ 마케팅위원 보선, ⑤ 제12기 사업계획 및 예산 편성)
제6차 임시총회 개최(① KBL 임원 보선 : 이익수 이사 보선)
2006.06.27 제12차 이사회 개최(① 제12기 사업계획 및 예산 심의, ② 외국선수 계약서 및 M.O.U. 개정, ③ 2006~2007시즌 공식개막전 일정 변경)
제7차 임시총회 개최(① KBL 임원 보선 : 이영환 이사 보선, ② KBL 제12기 사업계획 및 예산(案) 승인
2006 Anycall 한일 프로농구 챔피언전(서울 삼성, 오사카 에베사 1승 1패)

2006-2007

2006.07.24 제1차 임시총회 개최(KBL 임원 보선 : 심용섭 이사 보선)
제1차 이사회 개최(① 심판위원장 위촉 동의, ② 시범경기 개최안 결의, ③ 국제대회 참가에 따른 단체 훈련 기간 및 외국선수 출전, ④ 일반 유통망에 대한 KBL 사업권자 선정 등)
2006.09.08 제2차 임시총회 개최(KBL 임원 보선 : 노홍내 이사 보선)
제2차 이사회 개최(① 2006~2007시즌 대회 요강, ② 응원용 막대 풍선 규제)

2006.09.25 2006 Anycall 한·일 프로농구 챔피언전 1차전 개최(일본 / 오사카)
2006.09.27 2006 Anycall 한·일 프로농구 챔피언전 2차전 개최(한국 / 서울)
제1차 정기총회 개최(KBL 제11기 결산 승인)
제3차 이사회 개최(보고사항 : ① 스포츠토토 주최단체 수익금, ② 들근린공원 내 종합체육관 건립계획, ③ KBL 창립 10주년 기념 리셉션 개최 등)
2006.10.16 KBL 창립 10주년 기념 리셉션(밀레니엄 힐튼 호텔)
제3차 임시총회 개최(KBL 임원 보선 : 황열헌 이사 보선)
2006.11.09 제4차 이사회 개최(① 외국선수 급여 지원, ② 선수 평가 시스템 도입 등)
2006.11.21 제4차 임시총회 개최(제12기 추가 경정 예산 편성)
제5차 이사회 개최(① 제12기 추가 경정 예산 편성 심의, ② KBL 상벌규정 개정, ③ 선수복지제도 시행, ④ '양경민' 선수 제재 감면)
2006.12.18 프로농구 발전방안 심포지엄(주제 : 한국 프로농구의 현재와 미래, 장소 : 밀레니엄 힐튼 호텔)
2006.12.28 제6차 이사회 개최(① 2007~2008시즌 경기 일정 승인, ② 외국선수 선발 제도 변경)
2007.01.08 제5차 임시총회 개최(KBL 임원 보선 : 허남철 이사, 유병준 이사 보선)
제7차 이사회 개최(외국선수 트라이아웃 및 드래프트 시행)
2007.01.28 제3회 한·중 올스타 1차전(중국 / 우시 스포츠센터)
2007.01.30 제3회 한·중 올스타 2차전(한국 / 인천 삼산체육관)
2007.02.01 2007 KBL 국내선수 트라이아웃 및 드래프트 개최(서울교육문화회관)
제8차 이사회 개최(플레이오프 일정 승인)
2007.02.26 제9차 이사회 개최(① 외국선수 트라이아웃 및 드래프트 시행(안) 의결, ② 자유계약선수 제도 개선(안) 의결, ③ 비디오 리플레이 제도 도입, ④ KBL 통산 1,000만 관중 돌파 기원 팬 서비스 행사 실시 등)
2007.03.01 2006~2007시즌 국내 올스타전(울산 동천체육관)
2007.03.27 제6차 임시총회 개최(제12기 추가 경정 예산 편성)
제10차 이사회 개최(① 제12기 추가 경정 예산 편성, ② 선수복지위원 보선, ③ 외국선수 플레이오프 인센티브, ④ 2008~2009시즌 외국선수 추첨방식)
2007.03.29 제11차 이사회 개최(2007~2008시즌 샐러리캡 결정)
2007.04.18 제7차 임시총회 개최(① KBL 임원 보선 : 최형길 이사, ② 체육진흥 투표권 주최 단체 수익금 사업계획 승인)
제12차 이사회 개최(① KBL 마케팅위원장 보선, ② 체육진흥 투표권 주최 단체 수익금 사업계획 승인, ③ 샐러리캡 제도 개선(안) 승인, ④ 구단 리그 참가비 집행 및 처리 등)
2007.05.25 제13차 이사회 개최(① 제13기 예산소위원회 구성, ② KBL 선수계약서 변경, ③ 2007 외국선수 트라이아웃 지원자 서류심사 기준 및 관련 규정)
제8차 임시총회 개최(KBL 임원 보선 : 강종학 이사)
2007.06.20 제14차 이사회 개최(① KBL 제13기 사업계획 심의·의결, ② FIBA 아시아남자농구선수권대회 참가 국가대표 추가 지원, ③ 외국선수 계약서 변경, ④ 합동훈련 금지기간 설정)

2007-2008

2007.07.12 제1차 이사회 개최(① 외국선수 제도, ② 국내선수 인센티브 지급(안) 의결, ③ 2007~2008시즌 정규경기 일정 변경(안) 의결, ④ 2007~2008시즌 시범경기(안) 의결, ⑤ A-보드 운영 방안)
2007.08.23 제2차 이사회 개최(① 외국선수 급여 지원, ② 2007~2008시즌 경기 규칙 개정, ③ 외국선수 일시교체/시즌대체, ④ 연습 외국선수 활용 방안, ⑤ 전문위원회 위촉의 건 승인)
2007.09.12 제1차 정기총회 개최(KBL 제12기 결산 승인)
제3차 이사회 개최(① KBL 제12기 결산 심의, ② 주말경기(일요일) 경기 시간 변경, ③ 선수등록규정 변경, ④ 2007~2008시즌 대회 요강 및 유니폼규정 변경, ⑤ 2007~2009시즌 전문위원 위촉, ⑥ 2008~2009시즌 타이틀 스폰서 영입방식)
2007.09 2007 Matrix 한·일 프로농구 챔피언전(울산 모비스, 오사카 에베사 1승 1패)
2007.10.17 제4차 이사회 개최(① KBL 규정 개정, ② KBL 유소년 농구센터 건립, ③ 추철민 선수 관련 건)
2007.11.09 제5차 이사회 개최(① 울산 모비스 케빈 오웬스 선수 시즌대체의 건)
2007.11.12 제6차 이사회 개최(① 군입대 선수 보수에 관한 건, ② KBL 상벌규정 개정, ③ KBL 유소년 농구센터 건립안 의결, ④ 한국농구 100주년 기념사업 관련 예산 편성의 건 승인)
2007.11.22 제7차 이사회 개최(① 2008년도 체육복표 사업계획 및 예산 편성의 건 승인, ② KBL 내부 규정 제정 및 개정 승인)
2007.12.17 제8차 이사회 개최(① 외국선수 제도 개선(안) 의결)
2008.01.21 제2차 임시총회 개최(KBL 이사 보선 : 유우현, 김성철, 이익수 이사 보선)
제9차 이사회 개최(① 외국선수 제도 개선(연봉) 의결, ② 2007~2008시즌 플레이오프 일정 승인, ③ 2008~2009시즌 정규경기 일정, ④ 2008 신인선수 약정서 변경 승인)
2008.01.29 제10차 이사회 개최(① 2008~2009시즌 정규경기 일정 확정)
2008 KBL 국내선수 트라이아웃 및 드래프트 개최(서울교육문화회관)
2008.02.25 제11차 이사회 개최(① KBL추가경정 예산 편성의 건)
제3차 임시총회 개최(KBL 추가경정 예산 편성의 건 승인)
2008.03.25 제12차 이사회 개최(① 외국선수 제도(계약서) 개선 승인, ② 2008~2009 시즌 Salary 기준)
2008.04.22 제13차 이사회 개최(① 외국선수 트라이아웃 참가 자격(경력 제한범위) 결정, ② KBL 2군제도 도입(안) 승인, ③ 2008~2009시즌 Salary 기준 의결)
2008.04.30 제14차 이사회 개최(① 자유계약선수 제도개선)
2008.05.19 제15차 이사회 개최(① KBL 2군 제도 도입에 관한 세부 실행 방안 동의)
2008.06.17 제16차 이사회 개최(① 신임 심판위원장 위촉 동의, ② KBL 2군제도 창설 관련, ③ KBL 제14기 사업계획 심의)
제4차 임시총회 개최(KBL 이사 보선 : 박문규 이사 보선)
2008.06.19 제1회 한국스포츠 비전 심포지엄(장소 : 서울 여의도 63빌딩, 주최 : (주)스포츠서울 21)

2008-2009

2008.07.03 제1차 이사회 개최(① 신임 심판위원장 위촉 동의, ② 마케팅 위원장 위촉 동의, ③ KBL 제14기 사업계획 심의)
제1차 임시총회 개최(KBL 제14기 사업계획 및 예산 승인)
2008.07.20 2008 외국선수 트라이아웃 개최
2008.08.04 제2차 이사회 개최(KBL 2군 제도 관련 : 4개 구단의 2군팀 창단 승인)
제2차 임시총회 개최(KBL 총재 보선 : 전육 총재 보선)
2008.09.01 제3차 임시총회 개최(KBL 임원 선출의 건 결의)
KBL 제6대 전육 총재 취임식(올림픽파크텔)
2008.09.19 2008 한·일 프로농구 챔피언전 1차전 개최(일본 / 오사카)
2008.09.22 제3차 이사회 개최(① 제13기 결산 심의, ② 2008~2009시즌 경기규칙 개정, ③ 2009 KBL 외국선수 트라이아웃 개최지 선정, ④ 선수등록규정 개정 승인)
제1차 정기총회 개최(① 제13기 결산 승인, ② KBL 임원 보선 : 김동광 경기이사 보선, ③ 퇴임총재 예우 규정 승인)
2008.09.23 KBL 조직개편(① 부서 통합 및 명칭변경 : 경영관리팀, 홍보마케팅팀, 경기운영팀 ② 사무국장제도 도입 : 김인양 사무국장)
2008.09.28 2008 한·일 프로농구 챔피언전 2차전 개최(한국 / 원주)
2008.10.06 제4차 이사회 개최(① 2008~2009 대회운영요강 및 유니폼 규정 승인, ② 2008~2009시즌 경기규칙 개정 (시뮬레이션 액션), ③ 2008~2009시즌 타이틀 스폰서 영입)
2008.10.13 제5차 이사회 개최(2008~2009 타이틀 스폰서 추진 방안 결의)
2008.10.28 제6차 이사회 개최(전문위원회 위원 보선)

2008.11.24 제7차 이사회 개최(① KBL 2군 관리 규정 승인, ② 타이틀스폰서 유치 방안, ③ 귀화혼혈 선수 관련의 건, ④ 체육진흥투표권 사업계획 및 예산 관련 보고)
제4차 임시총회 개최(KBL 이사 보선 : 허병진 이사)
2008.12.22 제8차 이사회 개최(귀화혼혈 선수 선발 방안 결의)
2009.01.19 제9차 이사회 개최(① 2009~2010시즌 정규경기 일정 편성의 건 승인, ② 2008~2009시즌 플레이오프 일정 확정, ③ 귀화혼혈 선수 선발 및 국내선수 드래프트 세부 실행방안 결의)
제5차 임시총회 개최(2008 체육진흥투표권 전용 및 제14기 주요 예산 승인)
2009.01.30 KBL 올스타전 미디어데이 개최
2009.02.01 KBL 올스타전 개최
2009.02.02 제6차 임시총회 개최(KBL 이사 보선 : 유석오 이사)
2009 귀화혼혈 드래프트 개최
2009.02.03 2009 국내선수 드래프트 개최
2009.02.04 2009 1차 2군 드래프트 개최
2009.02.23 제10차 이사회 개최(① 2009 체육진흥투표권 사업계획 및 예산 심의, ② 전문위원회 위원 보선, ③ KBL 방송중계권 계약의 건, ④ 상벌규정 제23조(신고 보상금 및 포상금) 집행 효력 잠정 정지)
제7차 임시총회 개최(2009 체육진흥투표권 사업계획 및 예산 승인)
2009.03.23 제11차 이사회 개최(① KBL 자유계약선수 관리 규정 개정, ② KBL 선수 보수 제도 개선)
2009.04.21 제12차 이사회 개최(① KBL 선수 표준 계약서 개정, ② 대표팀 관련 규정 검토의 건, ③ 보수조정 재정위원회 결과 불복에 대한 제재방안 검토의 건, ④ 선수 소득 조사 시행에 따른 관련 제재조항 검토의 건)
2009.04.22 KBL 제도 변경 및 신설(① 직제변경 : 김인양 사무국장 → 김인양 사무처장, ② 대변인 제도 신설 : 김원섭 총재 특보)
2009.05.21 제3회 KBL/NBA 농구 캠프(Korea Development Camp) 개최 - 서울교육문화회관
2009.05.28 제13차 이사회 개최(① 제15기 사업 계획 및 예산안 심의, ② 2009~2010시즌 경기일정 조정의 건, ③ 외국선수 등록 절차 변경 안내)
2009.06.09 제14차 이사회 개최(① 제15기 사업 계획 및 예산안 심의, ② 2010~2011시즌 경기일정 수립 방향 검토, ③ IB스포츠 A보드에 관한 건, ④ 농구코트 규격 변경관련 사항 보고)
제8차 임시총회 개최(① KBL 회원사 변경 : KT, ② KBL 이사 보선 : 강종학 이사, ③ KBL 제15기 사업계획 및 예산 승인)

2009-2010

2009.07.09 제1차 이사회 개최(① KBL 정관 변경 심의의 건, ② 마약 및 약물에 관한 사항)
제1차 임시총회 개최(KBL 정관 변경 승인)
2009.07.22~24 2009 KBL 외국선수 트라이아웃 개최
2009.08.11 제2차 이사회 개최(① 마약 및 금지약물 관련 세부 실행 방안, ② 2009~2011시즌 KBL 전문위원회 위촉 동의의 건, ③ 국가대표팀 지원 방안, ④ 2009~2010시즌 경기규칙 개정의 건, ⑤ KBL 보수조정 불복시의 처리 방안)
2009.08.18 부산 KT 팀 명칭 변경 : 매직윙스 → 소닉붐
2009.08.27 인천 전자랜드 팀 명칭 변경 : 블랙슬래머 → 엘리펀츠
2009.09.20 2009 한·일 프로농구 챔피언전 1차전 개최(일본 오키나와)
2009.09.22 제3차 이사회 개최(① 제14기 결산 심의의 건, ② 회원사 팀 명칭 변경의 건, ③ KBL 국내선수 드래프트 규정 개정의 건, ④ KBL 제 규정 개정의 건, ⑤ 2009~2010시즌 대회요강 및 유니폼 규정 확정의 건)
제1차 정기총회 개최(제14기 결산 승인)
2009.09.27 2009 한·일 프로농구 챔피언전 2차전 개최(전주)
2009.10.12 제4차 이사회 개최(2010년 아시안게임 국가대표 감독 선임 방안)
2009.10.15 2009~2010 KCC 프로농구 개막
2009.11.02 제5차 이사회 개최(① KBL 반도핑 위원회 구성의 건, ② 귀화혼혈인 및 국내선수 드래프트 세부 방안, ③ 구단 요청사항에 관한 건)
2009.12.07 제6차 이사회 개최(① 2010 KBL 드래프트 행사 개최 방안, ② 재계약 제한 외국선수 처리 관련사항)
2010.01.11 제7차 이사회 개최(① 2009~2010시즌 플레이오프 일정 확정의 건, ② 2010~2011시즌 정규경기 일정 확정의 건, ③ 귀화 혼혈인 선수 규정 보완의 건)
2010.01.11 제2차 임시총회 개최(KBL 이사 보선의 건)
2010.01.30~31 2009~2010 올스타전 개최
2010.02.03 2010 KBL 국내선수 / 귀화혼혈선수 / 2군 드래프트 개최
2010.02.10 사무처 조직 개편(홍보마케팅팀 → 홍보팀)
2010.02.22 제8차 이사회 개최(① 2010 체육진흥투표권 사업계획 편성 심의의 건, ② 귀화혼혈 선수 제도 개선, ③ 2010 외국선수 Tryout의 선수 리그 제한 관련 사항, ④ 2군 관리 규정 개정, ⑤ 차기시즌(2010~2011) 경기일정 확정 ⑥ KBL 규약 개정의 건)
제3차 임시총회 개최(2010 체육진흥투표권 사업계획 및 예산 승인)
2010.03.30 제9차 이사회 개최(① 귀화혼혈선수 제도 개선, ② 드래프트 개선 방안, ③ 선수계약서 변경, ④ 2010~2011시즌 샐러리캡 개선)
제4차 임시총회 개최(KBL 이사 보선의 건)
2010.04.11 2009~2010 KCC 프로농구 챔피언결정전 종료(울산 모비스 우승)
2010.04.19 제10차 이사회 개최(① 귀화혼혈선수 제도 개선, ② 국가대표 차출 시 선수/구단 혜택 및 제재 방안)
제5차 임시총회 개최(KBL 이사 보선의 건)
2010.04.27~05.04 2010 KBL 총재배 어린이농구 큰잔치 개최
2010.05.19~23 제4회 KBL/NBA 유소년 농구 캠프(Korea Development Camp) 개최 - 서울교육문화회관
2010.05.24 제11차 이사회 개최(① 자유계약선수 관리 규정 개정의 건, ② 2군 선수 제도 개선의 건, ③ 선수 등록 규정 개정의 건, ④ 유니폼 규정 개정의 건, ⑤ 구단의 단체 훈련 금지 기간 제도 변경의 건)
2010.06.14 제12차 이사회 개최(① 제16기 사업계획 및 예산안 심의의 건, ② KCC 농구단 2군 창단 승인의 건, ③ 2011년도 이후 외국선수 선발 방안, ④ 2010~2011시즌 외국선수 급여 지급 기준 및 입국 가능일, ⑤ 2군 드래프트 대상자 확대의 건, ⑥ 자유계약선수 보상선수 대상자의 건)
제6차 임시총회 개최(제16기 사업계획 및 예산안 승인)

2010-2011

2010.07.08 2010 KBL 2군 선수 트라이아웃 & 드래프트 개최
2010.07.12 제1차 이사회 개최(① 2011년도 이후 외국선수 선발 방안, ② 자유계약선수 운영 개선 방안, ③ 2010~2011시즌 A-Board 운영 방안, ④ 전문위원회 보선 및 소위원회 구성
2010.07.20~22 2010 KBL 외국선수 트라이아웃 & 드래프트 개최
2010.08.10~12 2010 Olleh KT KBL 유소년클럽 농구대회 개최
2010.08.23 제2차 이사회 개최(① 2010~2011시즌 이후 외국선수 제도 세부 시행 방안, ② 2010~2011시즌 유니폼 규정 개정, ③ 2010~2011시즌 KBL 전문위원회 보선(기술위원회))
2010.09.17 제3차 이사회 개최(① KBL 제15기 결산 심의, ② 2010~2011시즌 경기규칙 재정, ③ 2010~2011시즌 대회 요강 확정)
제1차 정기총회 개최(① KBL 이사 보선 : 전장호 이사, ② KBL 제15기 결산 승인)
2010.09.23 2010 한·일 프로농구 챔피언전 개최(일본 토요하시, 하마마츠)
2010.10.12 제1차 임시총회 개최(KBL 회원사 변경 : 안양 KT&G → 안양 한국인삼공사)
2010.10.15 2010~2011 현대모비스 프로농구 개막
2010.10.25 2010~2011 KBL 원터리그 개막

2010.11.16 제4차 이사회 개최(귀화혼혈선수 관련 규정 보완)
2010.12.20 제5차 이사회 개최(귀화혼혈선수 관련 규정 보완, 2010~2011시즌 플레이오프 일정 확정)
2011.01.24 제6차 이사회 개최(2011~2012시즌 정규경기 일정)
2011.01.29~30 2010~2011 현대모비스 프로농구 올스타전 개최
2011.01.31 2011 KBL 국내선수/귀화혼혈선수/2군 드래프트 개최
2011.02.28 제7차 이사회 개최(① 2011년도 체육진흥투표권 사업계획 및 예산 심의, ② 2011~2012시즌 정규경기 일정 확정, ③ 비디오 판독 시행 방안)
제2차 임시총회 개최(① KBL 이사 보선 : 이수영 이사, ② 2011년도 체육진흥투표권 사업계획 및 예산 확정)
2011.03.22 제8차 이사회 개최(① 차기시즌 외국선수 제도 보완, ② 차기시즌 국내선수 샐러리캡 운영(案))
2011.04.19 제9차 이사회 개최(자유계약선수 관리규정 개정)
2011.04.26 2010~2011 현대모비스 프로농구 챔피언결정전 종료(전주 KCC 우승)
2011.04.29~05.05 2011 KBL 총재배 어린이 농구 큰잔치 개최
2011.05.20 제10차 이사회 개최(① KBL 제17기 사업계획 및 예산 심의, ② KBL 제규정 개정 보완)
제3차 임시총회 개최(① KBL 이사 보선 : 이성훈 이사, ② KBL 제17기 사업계획 및 예산 승인)
2011.06.01 제4차 임시총회 개최(KBL 총재 경선 방법 확정)
2011.06.03 제5차 임시총회 개최(KBL 제7대 한선교 총재 선출)
2011.06.27 제11차 이사회 개최(오리온스 농구단 대구에서 고양시로 연고지 변경)

2011-2012

2011.07.25 제17기 제1차 이사회 개최(한국인삼공사에서 KGC인삼공사로 팀명칭 변경)
2011.08.29 제17기 제2차 이사회 개최(2011~2012시즌부터 비디오 판독 전경기(정규 + PO) 확대 시행)
2011.09.01 KBL 제7대 한선교 총재 취임식
2011.09.19 제1차 정기총회 개최(① 안준호 경기이사 선출, ② 제16기 결산 승인, ③ KBL 정관 개정)
제3차 이사회 개최(① 제16기 결산 심의, ② KBL 정관 변경, ③ 2011~2012시즌 대회요강 확정, ④ 2011~2013 전문위원회 위원 위촉)
2011.09.29 2011 한·일 프로농구 챔피언전 개최(일본 시즈오카, 군마 / 하마마츠 피닉스)
2011.10.13 2011~2012 KB국민카드 프로농구 개막
2011.10.17 2011~2012 윈터리그 개막
2011.10.24 제4차 이사회 개최(① 2011~2013 전문위원회 위촉 동의, ② 2012 국내선수 드래프트 방식에 관한 건)
2011.11.14 제5차 이사회 개최(① 외국선수 제도 개선, ② 국내선수 드래프트 시기 변경)
2011.12.12 제2차 임시총회 개최(① KBL 이사 보선 : 김완태 이사)
제6차 이사회 개최(① 외국선수 제도 개선)
2012.01.16 제3차 임시총회 개최(① KBL 감사 선임 : 김종민 감사, 박환택 감사)
제7차 이사회 개최(① 2012~2013시즌 정규경기 일정, ② 외국선수 선발 방안, ③ 2011~2012시즌 플레이오프 경기 배정)
2012.01.28~29 2011~2012 KB국민카드 프로농구 올스타전 개최
2012.01.31 2012 KBL 국내선수 / 2군 드래프트 개최
2012.02.20 제8차 이사회 개최(① 2012~2013 정규경기 일정 결정, ② 2011~2012시즌 시상식 개최, ③ 부정행위 및 경기조작 방지 대책)
2012.02.27 제9차 이사회 개최(① 프로-아마추어 컵 대회(가칭) 개최 승인)
2012.04.06 KB국민카드 프로농구 챔피언결정전 종료(안양 KGC인삼공사 우승)
2012.04.09 KB국민카드 프로농구 시상식
2012.04.23 제4차 임시총회 개최(① KBL 이사 보선 : 강주원 이사)
제10차 이사회 개최(① 2012년도 체육진흥투표권 지원금 사업계획 안, ② 2012~2013시즌 샐러리캡 조정, ③ 승부조작 및 경기조작 관련 상벌규정 개정, ④ 외국선수 관리규정 개정, ⑤ 계약만료 귀화혼혈선수 선발 일정 변경)
2012.04.27~05.03 2012 KBL 총재배 어린이 농구 큰잔치 개최
2012.05.14 제11차 이사회 개최
2012.06.18 제5차 임시총회 개최(① 2012년도 체육진흥투표권 지원금 사업계획 승인, ② 제18기 사업계획 및 예산 승인)
제12차 이사회 개최(① 2012년도 체육진흥투표권 지원금 사업계획, ② 제18기 사업계획 및 예산(案))
2012.06.23~30 2012 KBL&NIKE YOUTH BASKETBALL CAMP

2012-2013

2012.07.23~26 2012~2013 KBL 외국선수 트라이아웃 & 드래프트
2012.08.11~13 2012 KBL 유소년 농구클럽 고양시 대회
2012.08.29 제18기 제1차 임시총회 개최(① KBL 이사 보선 : 주영범 이사)
제18기 제1차 이사회 개최(① 국내신인선수 선발의 건, ② 2012~2013시즌 제도 개선, ③ 경기시간 변경)
2012.09.24 제18기 제1차 정기총회 개최(① KBL 제17기 결산 승인)
제2차 이사회 개최(① 제17기 결산 심의, ② 2012~2013시즌 대회운영요강, ③ 구단 운영 관련)
2012.09.27 2012~2013 KBL 프로농구 타이틀스폰서 조인식 개최(KB국민카드)
2012.10.02 2012~2013 KB국민카드 프로농구 미디어데이 개최
2012.10.08 2012~2013시즌 KBL 국내선수 / 2군 드래프트 개최
2012.10.13 2012~2013 KB국민카드 프로농구 개막
2012.10.22 2012~2013 KB국민카드 윈터리그 개막
2012.10.29 제3차 이사회 개최(① 귀화혼혈선수 규정 개정(안))
2012.11.28~12.06 2012 KB국민카드 프로-아마 최강전 개최
2012.12.10 제3차 임시총회 개최(KBL 이사 보선 : 오리온스)
제4차 이사회 개최(① 2012~2013 KB국민카드 프로농구 Playoffs 경기 일정)
2013.01.21 제4차 임시총회 개최(KBL 이사 보선 : 모비스)
제5차 이사회 개최(① 외국선수 제도 개선, ② 국내선수 드래프트 시기 변경)
2013.01.26~27 2012~2013 KB국민카드 프로농구 올스타전 개최
2013.02.25 제5차 임시총회 개최(KBL 이사 보선 : SK)
제6차 이사회 개최(① 2014~2015시즌 정규경기 경기일정, ② 드래프트 추첨 확률 방식 개선, ③ FA선수 관리 규정 개정, ④ 샐러리캡 총량 규정 강화, ⑤ 정규경기 상금 조정)
2013.03.13 제7차 이사회 개최(① 승부조작 방지 관련 제도 개선 방안, ② 드래프트 추첨 확률 방식 개선, ③ FA선수 관리 규정 개선)
2013.03.18 KBL 클린 바스켓 센터 운영(전화 : 02-543-2288)
2013.04.17 2012~2013 KB국민카드 프로농구 챔피언결정전 종료(울산 모비스 우승)
2013.04.25 2012~2013 KB국민카드 프로농구 시상식 개최
2013.05.07 제8차 이사회 개최(① 2014~2015시즌 구단 샐러리캡 운영, ② 전문위원회 구성)
2013.06.15~21 2013 KBL 총재배 어린이농구 큰잔치 개최
2013.06.18 제6차 임시총회 개최(제19기 사업계획 및 예산(안))
제9차 이사회 개최(① 제19기 사업계획 및 예산(안) 심의)
2013.06.22~26 2013 KBL & Nike Youth Basketball Camp(엘리트)

2013-2014

2013.07.06~09 2013 KBL & Nike Youth Basketball Camp(장신자)
2013.07.22~24 2013 KBL 외국선수 트라이아웃 & 드래프트(미국 라스베이거스)
2013.08.02~04 2013 KBL 총재배 유소년클럽 농구대회(부산)
2013.08.15~22 2013 KB국민카드 프로-아마 최강전(잠실학생)
2013.08.19 제19기 제1차 임시총회 개최(KBL 이사보선)
제19기 제1차 이사회 개최(① KBL 경기규칙, ② 국내 신인선수 드래프트)
2013.09.16 제19기 제2차 이사회(제18기 결산심의)
제19기 제2차 정기총회(제18기 결산승인)
2013.09.30 2013 KBL 국내 신인선수 트라이아웃 & 드래프트
2013.10.07 2014~2015 KB국민카드 프로농구 개막 미디어데이
2014~2015시즌 프로농구 타이틀 스폰서 조인식 개최
2013.10.12 2013~2014 KB국민카드 프로농구 개막
2013.10.28 2013~2014 KB국민카드 윈터리그 개막
2013.12.16 제3차 이사회 개최(① 2014 FIBA 스페인 농구 월드컵 및 제17회 인천 아시아 경기대회 국가대표 감독 선임, ② 군제대 선수 등록)
2013.12.22 2013~2014 KB국민카드 프로농구 올스타전 개최
2014.01.18~03.01 2014 KBL 총재배 3on3 농구대회 개최
2014.02.04 제2차 임시총회 개최(① KBL 구단주 변경, ② KBL 이사 보선 : 모비스)
제4차 이사회 개최(① 2013~2014시즌 플레이오프 경기일정)
2014.03.11 제3차 임시총회 개최(① KBL 구단주 및 이사 보선 : KGC인삼공사)
제5차 이사회 개최(① 선수 정원 확대, ② FA제도 개선, ③ 외국선수 제도 개선, ④ 2014~2015시즌 경기일정, ⑤ 국가대표 운영)
2014.04.23 제4차 임시총회 개최(① KBL 구단주 변경 : kt)
제6차 이사회 개최(① 2014~2015시즌 경기일정, ② 선수 정원, ③ 2014~2015시즌 샐러리캡 운영)
2014.04.10 2013~2014 KB국민카드 프로농구 챔피언결정전 종료(울산 모비스 우승)
2014.04.14 2013~2014 KB국민카드 프로농구 시상식 개최(잠실학생체육관)
2014.05.22 제5차 임시총회 개최(① KBL 총재 선출)
2014.05.30~06.03 2014 KBL & Nike Basketball Camp(엘리트 캠프)
2014.06.05~06.08 2014 KBL & Nike Basketball Camp(장신자 캠프)
2014.06.20~26 2014 KBL 총재배 어린이농구 큰잔치 개최

2014-2015

2014.07.04 20기 제1차 임시총회 개최(KBL 임원 선출의 건)
2014.07.21~23 2014 KBL 외국선수 트라이아웃 및 드래프트 개최
2014.07.29 한국-뉴질랜드 국가대표 평가전 1차전
2014.07.31 한국-뉴질랜드 국가대표 평가전 2차전
2014.08.12~14 2014 KBL 총재배 유소년클럽 농구대회(원주)
2014.08.18 제1차 이사회 개최(① 외국선수 선발 제도 개선(안), ② 국내/외국선수 드래프트 추첨제도 개선(안), ③ D-리그 운영(안), ④ KBL 경기규칙 개정(안), ⑤ 전문위원회 변경(안)
2014.09.15 정기총회 개최(① 제19기 결산 승인, ② 회원사 변경의 건 - 제일기획(주))
제2차 이사회 개최(① 제19기 결산 심의, ② D리그 운영의 건, ③ 2014-2015시즌 대회운영요강, ④ 전문위원회 규정 개정의 건(의무위원회 신설))
2014.09.17 2014~2015시즌 KBL 국내선수 드래프트 개최(잠실학생체육관)
2014.09.25~26 KBL 2014년도 부정방지교육(건설공제조합 건설회관 회의실)
2014.10.06 제2차 임시총회 개최(① KBL 이사보선의 건 - 삼성 김성종 이사)
제3차 이사회 개최(① 외국선수 제도 개선 검토(안), ② 아시아경기대회 우승 포상금의 건)
2014.10.11 2014~2015 KCC 프로농구 개막
2014.11.10 2014~2015 KBL D리그 개막
2014.11.24 제4차 이사회 개최(① 2014~2015 KBL D리그 세부 운영(안), ② 2015 한·중·일 바스켓볼 클럽 챔피언십 개최(안) ③ 2014~2015 KCC 프로농구 올스타전 대전방식 및 선수선발 변경(안))
2015.01.10~11 2014~2015 KCC 프로농구 올스타전 개최
2015.01.26 제3차 임시총회 개최(① KBL 구단주 변경의 건 - SK 장동현 구단주)
2015.03.16 제4차 임시총회 개최(① KBL 이사 보선의 건 - kt 임종택 이사)
제5차 이사회 개최(① 2015-2016시즌 외국선수 선발 관련 검토(안), ② 2014~2015시즌 대회운영요강 변경(안))
2015.04.04 2014~2015 KCC 프로농구 챔피언결정전 종료(울산 모비스 우승)
2015.04.14 2014~2015 KCC 프로농구 시상식 개최(코엑스인터컨티넨탈 하모니볼룸)
2015.05.11 제6차 이사회 개최(① 2015-2016 시즌 경기일정(안), ② 2015-2016 선수 정원 및 샐러리캡(안), ③ 외국선수 출전 방식(안), ④ 국적 취득 선수 관련(안))
2015.06.18 제5차 임시총회 개최(① 제21기 사업계획 및 예산 심의(안))
제7차 이사회 개최(① 제21기 사업계획 및 예산 심의(안))

2015-2016

2015.07.10 제21기 제1차 임시총회 개최(① KBL 이사 보선의 건 - 오리온 박성규 이사)
제1차 이사회 개최(① 제21기 전문위원회 구성(안))
2015.07.19~22 2015 KBL 외국선수 트라이아웃 및 드래프트 개최
2015.08.07~09 2015 KBL 총재배 유소년클럽 농구대회 개최(고양)
2015.08.15~22 2015 KCC 프로-아마 최강전 개최
2015.08.24 제2차 이사회 개최(① 2015-2016시즌 정규경기 경기 시간 운영(안), ② 2015 국내 신인선수 드래프트 및 구단 합류일(안), ③ 2015-2016시즌 대회운영요강 및 유니폼 규정(안), ④ 외국선수 교체 등록 시 출전기준 변경(안), ⑤ 구단 본거지 외 경기 개최(안), ⑥ 외국선수 선발 제도 변경 검토(안), ⑦ KBL 경기규칙 변경(안), ⑧ 농구 전문 잡지 지원(안))
2015.09.02~06 2015 KCC 아시아 프로농구 챔피언십 개최
2015.09.10 제3차 이사회 개최(① 구단 명칭 변경의 건 - 고양 오리온 오리온스, ② 외국선수 교체/대체 기준 개정(안), ③ KBL 상벌규정 개정(안))
2015 KBL자정결의 대회 개최(건설공제조합 건설회관)
2015.09.12 2015-2016 KCC프로농구 개막
2015.09.22 제21기 정기총회 개최(① 제20기 결산)
제4차 이사회 개최(① 제20기 결산 심의)
2015.10.21 제5차 이사회 개최(① 2015-2016 D리그 운영(안), ② 2015 국내 신인선수 드래프트 개최)
2015.10.26 2015 국내 신인선수 드래프트 개최(잠실학생체육관)
2015.11.02 2015-2016시즌 D리그 개막
2015.12.21 제2차 임시총회 개최(① 오리온 농구단 법인 변경 - ㈜오리온, ② KBL 이사 보선의 건 - SK 김선중 이사)
제6차 이사회 개최(① 2016년도 체육진흥투표권 지원금 사업계획(안))
2016.01.09 2015-2016 KCC 프로농구 올스타전 Fan's Day개최
2016.01.10 2015-2016 KCC프로농구 올스타전 개최
2016.01.25 제7차 이사회 개최(① 2015-2016시즌 플레이오프 일정(안), ② 전문위원회 위원장 보선(안))

2016.02.22 2015-2016 KCC프로농구 시상식 개최(JW메리어트 호텔 그랜드볼룸)
2016.03.10 대학농구선수 부정방지 교육 실시(건설공제조합 건설회관)
2016.03.14 제8차 이사회 개최(① 2016-2017시즌 경기일정(안), ② 2016-2017시즌 샐러리캡(안), ③ FA 규정 개정(안), ④ SK 박승리 선수 관련)
2016.03.17 KBL-법무부 MOU 체결
2016.03.29 2015-2016 KCC프로농구 플레이오프 종료(고양 오리온 우승)
2016.04.07 2016 KBL스프링미팅 개최
2016.04.20 제3차 임시총회 개최(① 오리온 농구단 구단주 변경의 건, ② KBL 이사 보선의 건 - 동부 신해용 이사)
2016.05.09 제9차 이사회 개최(① 2016-2017시즌 외국선수 출전 방식(안), ② 신인선수 선급금 지급 기준 변경(안), ③ 선수계약서(국내 / 외국) 보완의 건, ④ 혼혈 선수 자격 심의 관련)
2016.06.09 제4차 임시총회 개최(① 모비스 농구단 구단주 변경의 건, ② 제22기 사업계획 및 예산 심의(안))
제10차 이사회 개최(① 제22기 사업계획 및 예산 심의(안))

2016-2017

2016.07.18~21 2016 KBL 외국선수 트라이아웃 & 드래프트 개최
2016.08.05~07 2016 홍이장군배 KBL 유소년클럽 농구대회 개최(원주)
2016.08.18 제1차 이사회 개최(① 국내 신인 드래프트 참가자격 기준 변경(안), ② 국적 취득선수 관련 규정 보완 및 변경(안), ③ 제2본거지 경기 개최 승인의 건)
2016.08.21~28 2016 KCC 프로-아마 최강전 개최(잠실학생체육관)
2016.09.27 제22기 정기총회 개최(① 제21기 결산 심의의 건)
제2차 이사회 개최(① 신임 이사 자격 심의의 건, ② 제21기 결산 심의의 건 ③ 외국선수 출전 쿼터 운영 방식(안), ④ 2016 국내 신인선수 지명권 양수도 신고 기한 변경의 건, ⑤ 2016-2017시즌 대회운영요강 및 유니폼 규정 개정(안), ⑥ 외국선수 에이전트 관련 규정 개정(안), ⑦ 2016-2017시즌 정규경기 일정 일부 조정의 건)
2016.10.01~03 2016 KCC 아시아 프로농구 챔피언십 개최(잠실학생체육관)
2016.10.03 2016 KBL 국내 신인선수 드래프트 지명 순위 추첨식 개최(잠실학생체육관)
2016.10.18 2016 KBL 국내 신인선수 트라이아웃 & 드래프트 개최(잠실학생체육관)
2016.10.20 제3차 이사회 개최(① 창원 LG 농구단 단장 변경의 건, ② 전문위원회 위원장 보선(안), ③ 단체훈련 금지기간 개정(안), ④ 합숙소 운영 폐지(안), ⑤ 드래프트 추첨 방식 변경(안), ⑥ 외국선수 선발제도 및 세부 규정 변경(안), ⑦ 선수 연고제 시행(안))
2016.10.22 2016-2017 KCC 프로농구 개막
2016.11.07 2016-2017시즌 KBL D리그 개막(고양체육관 내 보조경기장)
2016.12.12 제22기 이사간담회 개최(① 2016-2017 KCC 프로농구 올스타전 개최(안), ② 중계 방송사 요청 사항, ③ 20주년 리셉션 개최 안내)
2016.12.31 새해맞이 경기 개최(고양 오리온 vs 서울 SK)
2017.01.19 제22기 제1차 임시총회 개최(① 서울 SK 농구단 구단주 변경의 건, ② KBL 이사 보선의 건 - 모비스 장동철 이사, LG 한상욱 이사)
제4차 이사회 개최(① 이사회 참가 자격 심의의 건, ② 전문위원회 및 소위원회 위원 보선(안), ③ 2016-2017시즌 플레이오프 일정(안))
2017.01.21 2016-2017 KCC 프로농구 올스타전 토.토.농(토요일 토요일은 농구다) 팬페스티벌 개최(부산)
2017.01.22 2016-2017 KCC 프로농구 올스타전 개최(부산)
2017.02.20~24 2017 KBL YOUTH ELITE CAMP 개최(속초)
2017.03.09 제22기 5차 이사회 개최(① 2016-2017시즌 플레이오프 경기시간(안), ② 외국선수 특별귀화 기본계획(안), ③ 합숙소 운영 폐지(안), ④ 선수 연고제 운영(안))
2017.03.27 2016-2017 KCC 프로농구 시상식 개최(그랜드 하얏트 서울 그랜드볼룸)

2017.04.24 제22기 6차 이사회 개최(① 2017-2018시즌 경기일정(안), ② 2017-2018시즌 샐러리캡 검토(안), ③ 전문위원회 위원 보선(안))
2017.05.02 제2차 임시총회 개최(① KBL 총재 연임의 건)
2017.05.02 2016-2017 KCC 프로농구 플레이오프 종료(안양 KGC 우승)
2017.06.30 제22기 제3차 임시총회 개최(① 제23기 사업계획 및 예산 심의(안))
제7차 이사회 개최(① 제23기 사업계획 및 예산(안), ② 특별귀화선수 추진 방안(안))

2017-2018

2017.07.17~20 2017 KBL 외국선수 트라이아웃 & 드래프트 개최
2017.08.04~06 2017 홍이장군배 KBL 유소년클럽 농구대회 개최(원주)
2017.08.04~06 2017 정관장 동아시아 챔피언스컵 개최(안양)
2017.09.01 제1차 임시총회 개최(① KBL 이사 보선의 건)
제1차 이사회 개최(① 구단 공식 명칭 및 로고 변경의 건, ② 외국선수 관련 제도 개선(안), ③ 국가대표 선수 마일리지 제도 운영(안), ④ 특별귀화선수 관련 기준 검토의 건)
2017.09.29 제23기 정기총회 개최(① 제22기 결산 심의의 건)
제2차 이사회 개최(① 제22기 결산 심의의 건, ② 구단 공식 명칭 및 로고 변경의 건, ③ 2017~2018시즌 경기규칙 변경(안))
2017.10.11 2017-2018 정관장 프로농구 개막 미디어데이 개최(더 케이 호텔 크리스탈볼룸)
2017.10.14 2017-2018 정관장 프로농구 개막
2017.10.19 제2차 임시총회 개최(① 차기 총재사 선정의 건)
2017.10.23 국내 신인선수 드래프트 구단 순위 추첨 행사 개최(잠실학생체육관)
2017.10.28~ 2017-2018 홍이장군 유소년 주말리그 개최
2017.10.30 2017 KBL 국내 신인선수 트라이아웃 & 드래프트 개최(잠실학생체육관)
2017.11.02 2017 KBL 국내 신인선수 오리엔테이션 개최(KBL센터 교육장)
2017.11.06 2017-2018시즌 KBL D리그 개막(고양체육관 내 보조경기장)
2017.12.31 농구영신 매치 개최(서울 SK vs 고양 오리온)
2018.01.13 2017-2018 정관장 프로농구 올스타전 3x3 최강전 개최(잠실학생체육관)
2018.01.14 2017-2018 정관장 프로농구 올스타전 개최(잠실학생체육관)
2018.01.22 2018 아이패스 YOUTH ELITE CAMP 개최(속초)
2018.01.22 제3차 임시총회 개최(① 구단주 변경의 건)
2018.03.05 제3차 이사회 개최(① 2017-2018시즌 플레이오프 일정(안), ② 시상항목 변경(안), ③ 특별귀화선수 관련 세부 시행(안), ④ 퇴임총재 지원 규정 폐지(안), ⑤ 외국선수 제도 세부시행(안))
2018.03.14 2017-2018 정관장 프로농구 시상식 개최(그랜드 인터컨티넨탈 파르나스 서울 그랜드볼룸)
2018.04.05 2017-2018 정관장 프로농구 챔피언결정전 미디어데이 개최(KBL센터 교육장)
2018.04.18 2017-2018 정관장 프로농구 플레이오프 종료(서울 SK 우승)
2018.04.23 제4차 임시총회 개최(① 구단주 변경의 건)
제4차 이사회 개최(① 2018-2019시즌 경기일정(안), ② 샐러리캡 및 최저연봉 검토(안), ③ 외국선수 출전쿼터 및 합류일 검토(안))
2018.04.26 특별 귀화선수 드래프트 행사 개최(KBL센터 교육장)
2018.05.16 제5차 임시총회 개최(① 차기 임원 선출의 건)

2018-2019

2018.07.26 제1차 임시총회 개최(① 임원 선출의 건, ② 인천 전자랜드 농구단 소속사 변경의 건, ③ 제24기 사업계획 및 예산(안)
제1차 이사회 개최(① 제24기 사업계획 및 예산(안), ② 2018-2019시즌 경기일정(안), ③ 2018년 전문위원회 선임(안))
2018.08.10~12 2018 KBL 유소년클럽 농구대회 개최(군산)
2018.09.28 제24기 정기총회 개최(① 제23기 결산 심의의 건)
제2차 이사회 개최(① 제23기 결산 심의의 건, ② 2018-2019시즌 대회운영요강 변경의 건, ③ 2018-2019시즌 경기규칙 변경의 건)
2018.10.10 2018-2019 KBL UNPACKED 행사 개최
2018.10.13 2018-2019 SKT 5GX 프로농구 개막
2018.10.29 2018-2019 KBL D리그 개막
2018.11.19 2018 KBL 국내 신인선수 드래프트 지명 순위 추첨식 개최(서울 청담동 리베라호텔)
2018.11.26 2018 KBL 국내 신인선수 트라이아웃 & 드래프트 개최(잠실학생체육관)
2018.12.23 2018-2019 KBL 유소년 주말리그 개최
2018.12.31 새해맞이 경기 개최(창원 LG vs 부산 KT)
2019.01.19~20 2018-2019 SKT 5GX 프로농구 올스타전 개최(창원)
2019.02.11 제2차 임시총회 (① 현대모비스 구단주 변경의 건, ② KBL 이사 보선의 건)
제3차 이사회 개최(① 삼성 농구단 단장 변경, ② KBL 규약 변경, ③ 플레이오프 일정, ④ 외국선수 제도 변경)
2019.02.18~24 2019 KBL YOUTH ELITE CAMP 개최(양구)
2019.03.20 2018-2019 SKT 5GX 프로농구 시상식 개최(그랜드 인터컨티넨탈 파르나스 서울 그랜드볼룸)
2019.04.02 제3차 임시총회 개최(① KBL 이사 보선의 건)
제4차 이사회 개최(① 국내선수 샐러리캡(안), ② 국내선수 제도개선(안), ③ 2019-2020시즌 경기일정(안)
2019.04.21 2018-2019 SKT 5GX 프로농구 플레이오프 종료 (울산 현대모비스 우승)
2019.05.03 제4차 임시총회 개최(① KBL 이사 보선의 건)
2019.05.11 KBL 연고선수 육성 캠프 1차 개최(KBL 트레이닝 센터)
2019.05.16~ 엘리트 측정 사업 진행 (엘리트 농구부 체육관)
2019.05.30 제5차 임시총회 개최(① 제25기 사업계획 및 예산(안))
제5차 이사회 개최(① 제25기 사업계획 및 예산(안))
2019.06.10~14 2019 KBL 컨퍼런스 개최(고객 중심의 마케팅 전략 수립)

2019-2020

2019.07.20~11.02 2019 KBL 스쿨리그 개최(구단별 연고지역)
2019.08.10 KBL 연고선수 육성 캠프 2차 개최(양지 SK체육관)
2019.08.12 통합 중계 방송권 계약 조인식 개최(에이클라 엔터테인먼트)
2019.08.15~18 2019 유소년 클럽 농구 대회 개최(경북 문경)
2019.09.03~ 장신자 발굴 사업 진행(KBL 트레이닝 센터)
2019.09.25 제25기 제1차 정기총회 개최(① 제24기 결산 심의의 건)
제25기 제1차 이사회 개최(① 제24기 결산 심의의 건, ② 주요 제도 개선의 건, ③ 2019-2020시즌 대회운영요강, ④ KBL 상벌규정 변경, ⑤ 전문위원회 보선)
2019.10.04 2019-2020시즌 '중소기업중앙회' 업무 협약 체결
2019.10.05 2019-2020 현대모비스 프로농구 개막
2019.10.16 2019 KBL 국내신인선수 드래프트 컴바인(KBL 트레이닝 센터)
2019.10.28 2019 KBL 국내신인선수 드래프트 지명 순위 추첨식 개최(리베라호텔)
2019.11.04 2019 KBL 국내신인선수 트라이아웃 & 드래프트 개최(잠실학생체육관)
2019.11.11~2020.02.18 2019-2020 KBL D리그 개막(연세대)
2019.12.15~2020.02.29 2019-2020 유소년 주말리그 개최(구단별 연고지역)
2019.12.20~24 유소년 드림캠프 개최(상명수련원)
2019.12.30 제25기 제1차 임시총회 개최(① KBL 이사 보선의 건)
제25기 제2차 이사회 개최(① 전문위원회 위원 보선, ② 2019-2020시즌 플레이오프 경기 일정)
2019.12.31 새해맞이 경기 개최(부산 KT vs 창원 LG)
2020.01.3~9 유소년 엘리트 캠프 개최(강원도 양구)
2020.01.18~19 2019-2020 현대모비스 프로농구 올스타전 개최(인천)
2020.01.20 제25기 제2차 임시총회 개최(① LG 농구단 구단주 변경의 건)
제25기 제3차 이사회 개최(① 전문위원회 위원 보선)
2020.02.13~17 2020 유소년 최강전 개최(인천)
2020.02.25 제25기 긴급 이사 간담회 개최(① 코로나19 관련 KBL 대응 방안(안))
2020.03.02 제25기 제4차 이사회 개최(① 코로나19 대응 방안)
2020.03.24 제25기 제5차 이사회 개최(① 코로나19 대응 방안, ② 인종차별 관련 규약 개정)
2020.04.06 제25기 제6차 이사회 개최(① 시즌 조기 종료에 따른 후속 조치, ② FA 제도 세부 시행(안), ③ 차기시즌 샐러리캡(안), ④ 아시아쿼터 관련 제도(안), ⑤ 차기시즌 경기일정(안))
2020.04.20 2019-2020 현대모비스 프로농구 시상식 개최(KBL센터)
2020.05.21 '농구영신' 상표권 등록
2020.05.27 제25기 제3차 임시총회 개최(① KT 농구단 구단주 변경의 건, ② KBL 이사 보선의 건, ③ 제26기 사업계획 및 예산(안))
제25기 제7차 이사회 개최(① 제26기 사업계획 및 예산(안), ② 전문위원회 및 소위원회 위원 보선, ③ 선수 계약서 개정(안), ④ 2020-2021시즌 경기일정, ⑤ 합숙 관련 예외 적용 검토)

2020-2021

2020.07.08~10 2020 KBL 컨퍼런스 개최(프로농구 홍보/마케팅 강화)
2020.08.24 KBL 세일즈 & 마케팅 아카데미 3기 개강
2020.09.14 2020-2021 ~ 2022-2023 공식 음료 스폰서 조인식 개최(동아오츠카)
2020 MG새마을금고 KBL 컵대회 조 추첨 (올림픽파크텔)
2020.09.20~27 2020 MG새마을금고 KBL 컵대회 개최(군산)
2020.09.28 제2차 이사회 개최(제25기 결산 심의의 건), ② 연고선수 제도 개선 ③ 2020-2021시즌 대회 운영 요강, ④ 2020-2021시즌 경기규칙 변경, ⑤ 불가항력에 의한 리그 일정 변동 시 가이드라인)
2020.10.05 KBL 통합 Web & App 정식 오픈
2020.10.06 2020-2021 현대모비스 프로농구 개막 미디어데이 및 타이틀 스폰서 조인식 (올림픽 파크텔)
2020.10.06 신규 우승 트로피 제작(정규경기, 플레이오프)
2020-2021 현대모비스 프로농구 개막
2020.11.03 2020 KBL 국내신인선수 드래프트 컴바인(KBL 트레이닝센터)
2020.11.04 2020-2021 KBL D리그 1차 대회 개막
2020.11.13~19 포카리스웨트 히어로즈 2020-2021 KBL 유스 엘리트 캠프 개최(양구)
2020. 11.16 2020 KBL 국내신인선수 드래프트 지명 순위 추첨식 개최(KBL 센터 5층 교육장)
2020.11.23 2020 KBL 국내신인선수 트라이아웃 & 드래프트 개최(잠실학생체육관)
2020.12.10 기획보도 TFT 'KBL REPORT' 신설
2021.01.02~03.06 KBL 유망 유소년 선수 해외 연수 (미국 플로리다주 브레이든턴(IMG))

20201.01.04	2020-2021 KBL D리그 1차 대회 결승(서울 SK 우승)
2021.01.14	KBL 통합쇼핑몰 “KBL STORE” 정식 오픈(삼성, SK, LG, 전자랜드, KT 입점)
2021.01.15~17	2020-2021 올스타 라이브 스트리밍 진행(올스타전 대체 콘텐츠)
2021.01.19	2020-2021 KBL D리그 2차 대회 개막
2021.01.26~02.01	포카리스웨트 히어로즈 2020-2021 KBL 드림 캠프 개최(양구)
2021.02.05	제2차 임시총회 개최(① KBL 이사 보선의 건)
2021.02.19~21	2020-2021 KBL 유소년 클럽 농구대회 (양구)
2021.03.11	제3차 이사회 개최(① 전문위원회 및 소우위원회 위원 보선, ② 2020-2021시즌 플레이오프 일정(안), ③ 2021-2022시즌 샐러리캡(안) ④ 병역 복귀 선수 관련 개선(안) ⑤ 외국선수 재계약 기준 재검토(안))
2021.03.16	2020-2021 KBL D리그 2차 대회 결승(서울SK 우승)
2021.03.22~04.05	2020-2021 현대모비스 프로농구 “포카리스웨트” 인기상 투표(KBL 통합 Web & App)
2021.04.08	2020-2021 현대모비스 프로농구 플레이오프 미디어데이 (리베라호텔)
2021.04.26	제3차 임시총회 개최(① 현대모비스 농구단 구단주 변경의 건) 제4차 이사회 개최(① 병역 복귀 선수 관련 개선(안), ② 외국선수 관련 제도 개선(안))
2021.04.30	2020-2021 현대모비스 프로농구 챔피언결정전 미디어데이(KBL센터 5층 교육장)
2021.05.09	2020-2021 현대모비스 프로농구 플레이오프 종료(안양 KGC 우승)
2021.05.14	특별귀화선수 라건아 계약 체결식(KBL 센터 5층 교육장)
2021.05.17~26	2020-2021 올스타 선수 유니폼 경매(KBl 통합 Web & App)
2021.05.30	2021 KBL 유망선수 육성 캠프 개최(이천 LG 챔피언스파크)
2021.06.09	제4차 임시총회 개최(① 제27기 사업계획 및 예산(안), ② 차기 임원 선출의 건, ③ 신규 회원 가입의 건) 제5차 이사회 개최(① 제27기 사업계획 및 예산(안) ② 부산 KT 농구단 연고지 변경의 건)

2021-2022

2021.07.01	제10대 김희옥 총재 취임
2021.07.01	제1차 임시총회 개최(① 임원 선출의 건)
2021.07.09	제1차 이사회 개최(① 2021-2022시즌 경기일정(안), ② 외국선수 종합소득세 검토(안), ③ 학교 폭력 관련 개선(안), ④ 유니폼 규정 변경)
2021.08.05	제2차 임시총회 개최(① KBL 이사 보선의 건)
2021.08.05	제2차 이사회 개최(① 전문위원회 선임(안), ② 2021-2022시즌 정규경기 중계시간 관련, ③ 선수 이적 시 과세 관련)
2021.09.07	2021 KBL 국내신인선수 드래프트 컴바인(KBL 트레이닝센터)
2021.09.08	2021 KBL 국내신인선수 드래프트 지명 순위 추첨식 개최(KBL센터)
2021.09.11~09.18	2021 MG새마을금고 KBL 컵 대회 (상주실내체육관)
2021.09.24	제27기 정기총회 개최(① 제26기 결산 심의)
2021.09.24	제3차 이사회 개최 (① 한국가스공사 구단 연고지 승인의 건, ② 2021-2022시즌 경기장 광고 운영(안), ③ KBL 사업 규정 개정(안), ④ 2021-2022시즌 대회운영요강 및 유니폼 규정 개정(안))
2021.09.28	2021 KBL 국내신인선수 트라이아웃 & 드래프트 개최(잠실학생체육관)
2021.09.30	2021-2022 KGC 인삼공사 정관장 프로농구 개막 미디어데이 및 타이틀 스폰서 조인식(JW매리어트 호텔)
2021.10.09	2021-2022 KGC 인삼공사 정관장 프로농구 개막
2021.10.27	2021-2022 KBL D리그 개막(LG 챔피언스파크)
2021.10.30~11.05	포카리스웨트 히어로즈 2021 KBL 유스 엘리트 캠프 개최(양구)
2021.11.18	유망선수 해외연수 프로젝트 선발 선수 오리엔테이션 (KBL센터)
2021.12.14	제4차 이사회 개최(① FIBA 월드컵 예선 관련(경기일정 변경 등), ② 외국 선수 시즌대체 제도 세부 기준 관련, ③ 외국 선수 세금 정산 관련, ④ 2021-2022시즌 농구영신 관련)

2022.01.02	2022 KCC와 함께하는 KBL 유망선수 해외 연수 프로젝트 (IMG)
2022.01.16	2021-2022 KGC 인삼공사 정관장 프로농구 올스타전 개최(대구실내체육관)
2022.01.27	KBL 출범 25주년 기념 신규 캐릭터 ‘KBL 프렌즈’ 공개
2022.02.22	제5차 이사회 개최(① 코로나19 관련, ② 2021-2022시즌 D리그 일정(안) 관련)
2022.02.25	2021-2022 KBL D리그 조기 종료 (상무 우승)
2022.04.05	2022 유소년 피지컬 측정 및 스킬 트레이닝(초중고 엘리트 대상)
2022.04.05	2021-2022 KGC 인삼공사 정관장 프로농구 정규경기 종료
2022.04.06	2021-2022 KGC 인삼공사 정관장 프로농구 시상식 개최(그랜드 인터컨티넨탈 서울 파르나스)
2022.04.07	2021-2022 KGC 인삼공사 정관장 프로농구 플레이오프 미디어데이 개최 (리베라호텔)
2022.04.18	제3차 임시총회 개최(① 고양 오리온 구단주 변경의 건, ② 안양 KGC 구단주 변경의 건) 제6차 이사회 개최(① 2022-2023시즌 샐러리캡(안), ② 아시아쿼터 확대(안), ③ 2022-2023시즌 경기일정(안), ④ A-BOARD 광고 사업권 계약 우선 협상 관련)
2022.04.29	2021-2022 KGC 인삼공사 정관장 프로농구 챔피언결정전 미디어데이 개최(KBL센터 5층 교육장)
2022.05.10	2021-2022 KGC 인삼공사 정관장 프로농구 플레이오프 종료(서울 SK 우승)
2022.05.15	2022 KBL 연고/장신선수 트레이닝 캠프 개최(이천)
2022.05.18~05.24	2021-2022 올스타 선수 유니폼 경매(KBL 통합 Web & App)
2022.05.23	2021-2022 시즌 결산 라이브 스트리밍 진행
2022.05.31	제4차 임시총회 개최(① 제28기 사업 계획 및 예산(안)) 제7차 이사회 개최(① 제28기 사업 계획 및 예산(안))
2022.06.22	제5차 임시총회 개최(① 신규 회원 가입의 건, ② KBL 이사 보선의 건, ③ KCC 농구단 구단주 변경의 건)
2022.06.24	제6차 임시총회 개최(① 신규 회원 가입의 건, ② 신규 회원 구단주 및 단장 선임의 건)

2022-2023

2022.09.01	제1차 임시총회 개최 (① KBL 이사 보선의 건)
2022.09.20	2022 KBL 국내신인선수 드래프트 컴바인 (KBL 트레이닝센터)
2022.09.21	2022 KBL 국내신인선수 드래프트 지명 순위 추첨식 개최 (KBL센터)
2022.09.27	제1차 이사회 개최 (① 제27기 결산 심의의 건, ② 2022년 전문위원회 보선의 건, ③ 22-23시즌 경기규칙 개정(안), ④22-23시즌 대회운영요강 및 유니폼 규정(안), ⑤ 사업규정 개정(안))
2022.09.27	제28기 정기총회 개회(① 제27기 결산 심의의 건)
2022.09.27	2022 KBL 국내신인선수 트라이아웃 & 드래프트 개최 (잠실학생체육관)
2022.10.01~10.08	2022 MG새마을금고 KBL 컵 대회 (통영체육관)
2022.10.11	2022-2023 SKT 에이닷 프로농구 개막 미디어데이 및 타이틀 스폰서 조인식 (리베라 호텔)
2022.10.15	2022-2023 SKT 에이닷 프로농구 개막
2022.11.04~11.10	2022 포카리스웨트 히어로즈 KBL 유스 엘리트 캠프 개최(양구)
2022.11.08	2022-2023 KBL D리그 개막(LG 챔피언스파크)
2022.11.23	제2차 임시총회 개최(① KBL 이사 보선의 건)
2022.12.21	유망선수 해외연수 프로젝트 선발 선수 오리엔테이션(KBL센터)
2022.12.31	새해맞이 농구영신 경기 개최(원주DB VS 전주KCC)
2023.01.07~03.01	2023 KCC와 함께하는 KBL 유망선수 해외 연수 프로젝트(IMG)
2023.01.15	2022-2023 SKT 에이닷 프로농구 올스타전 개최(수원 KT 소닉붐 아레나)
2023.02.16	제3차 임시총회 개최(① 서울삼성/원주DB/대구한국가스공사 구단주 변경의 건, ② KBL 이사 보선의 건)
2023.02.27	2022-2023 KBL D리그 종료(상무 우승)
2023.03.15	국내 프로스포츠 연맹 최초 개발 판타지 게임 ‘KBL Fantasy’ 공식 런칭
2023.03.24	제3차 이사회 개최(① 국내/외국 선수 제도개선(안), ② 데이원스포츠 구단 명칭 변경, ③ 22-23시즌 플레이오프

일정, ④ 22-23 SKT 에이닷 프로농구 시상식 개최 ⑤ 22-23시즌 플레이오프 미디어데이 개최)
2023.03.29 2022-2023 SKT 에이닷 프로농구 정규경기 종료
2023.03.30 2022-2023 SKT 에이닷 프로농구 시상식 개최(그랜드 인터컨티넨탈 서울 파르나스)
2023.03.31 2022-2023 SKT 에이닷 프로농구 플레이오프 미디어데이 개최(올림픽파크텔)
2023.05.02 제4차 이사회 개최(① 아시아쿼터 제도 개선(안), ② 외국 선수 계약서 변경(안), ③ 데이원스포츠구단 명칭 변경, ④ 신규가입 심의 준칙(안))
2023.05.02 제4차 임시총회 개최(① KBL 이사 선임의 건)
2023.05.07 2022-2023 SKT 에이닷 프로농구 플레이오프 종료(안양 KGC 우승)
2023.05.26 KBL-B.리그 총재 MOU 체결(일본 요코하마 아레나)
2023.05.31 제5차 이사회(① 제29기 사업 계획 및 예산(안), ② 고양데이원 스포츠 구단 관련)
2023.05.31 제5차 임시총회 개최(① 제29기 사업 계획 및 예산(안), ② 서울SK 구단주 변경의 건)
2023.06.03~09.30 2023 KBL 심판/경기원 아카데미 개최
2023.06.13~09.28 2023 KBL 찾아가는 농구 교실 개최
2023.06.16 제6차 임시총회 개최(① KBL 이사 선임의 건)
2023.06.16 제6차 이사회 개최(① 고양 데이원 스포츠 회원 자격 및 제명 여부 심의의 건)
2023.06.16 제7차 임시총회 개최(① 고양 데이원 스포츠 회원 제명의 건)
2023.06.16 제7차 이사회 개최(① 고양 데이원 스포츠 관련 후속 대책의 건)

2023-2024

2023.07.21 제1차 임시총회 개최(① KBL 신규회원(소노) 가입 승인의 건 ② 신규(소노) 구단주 및 이사 선임의 건)
2023.07.21 제1차 이사회 개최(① 신규 회원 가입 심의의 건)
2023.07.21 제2차 이사회 개최(① 연고지 관련의 건)
2023.07.28~07.30 KCC 2023 KBL 유소년클럽 농구대회 IN 청춘양구 개최(강원도 양구군)
2023.08.18 2023 MG새마을금고 KBL 컵대회 조추첨(KBL센터)
2023.08.30 제3차 이사회 개최(① KGC인삼공사 구단 명칭 변경 ② KCC 구단 연고지 변경 ③ 전문위원회 보선)
2023.09.04 2023 KBL 신인선수 드래프트 일반인 실기테스트(고양 소노아레나 보조체육관)
2023.09.12 2023 KBL 신인선수 드래프트 컴바인(KBL 트레이닝 센터)
2023.09.14 2023 KBL 신인선수 드래프트 지명 순위 추첨식 개최(KBL 센터)
2023.09.21 제29기 정기총회 개최(① 제28기 결산 심의 ② 수원 KT 구단주 변경)
2023.09.21 제4차 이사회 개최(① 제28기 결산 심의 ② 2023-2024시즌 대회운영요강 ③ 시상식 계량/비계량 부분 시상 ④ 숙소 지원 기간(안) ⑤ 2023-2024시즌 경기규칙 개정(안)
2023.09.21. 2023 KBL 신인선수 트라리아웃 & 드래프트 개최(잠실학생체육관)
2023.10.08~10.15. 2023 MG새마을금고 KBL 컵대회 개최(군산월명체육관)
2023.10.16. 2023-2024 정관장 프로농구 개막 미디어데이 및 타이틀스폰서 조인식(올림픽파크텔)
2023.10.21. 2023-2024 정관장 프로농구 개막
2023.10.31. 2023-2024시즌 KBL D리그 개막(LG 챔피언스파크)
2023.11.21~11.27 2023 포카리스웨트 히어로즈 KBL 유스 엘리트 캠프 개최(강원도 양구군)
2023.12.19 2024 KBL 유망선수 해외연수 프로젝트 선발 선수 오리엔테이션(KBL센터)
2023.12.27 2023 KBL 찾아가는 농구교실 종료(전국 53개 학교 및 단체, 총 1,433명 학생 대상 교육 진행)
2023.12.31 새해맞이 농구영신 경기 개최(대구 한국가스공사 vs. 울산 현대모비스)
2024.01.07~03.03 2024 KBL 유망선수 해외연수 프로젝트(미국 IMG)
2024.01.14 2023-2024 정관장 프로농구 올스타전 개최(고양 소노 아레나)
2024.01.16 제2차 임시총회 개최(① 울산 현대모비스 구단주 변경)
2024.01.16 제5차 이사회 개최(① 2023-2024 정관장 프로농구 플레이오프 일정 ② 2024-2025시즌 정규경기 일정관련 ③ 2024년 주요일정)
2024.01.20~02.25 2024 KBL 유소년 주말리그 개최
2024.03.13 2023-2024시즌 KBL D리그 종료(상무 우승)
2024.03.25 제6차 이사회 개최(① 2024-2025시즌 샐러리캡 ② 연고지명 선수제도 ③ 2024 FA 진행 일정 ④ 2023-2024 정관장 프로농구 시상식 및 플레이오프 미디어데이 개최
2024.03.31 2023-2024 정관장 프로농구 정규경기 종료
2024.04.01 2023-2024 정관장 프로농구 시상식 개최(그랜드 인터컨티넨탈 서울 파르나스)
2024.04.02 2023-2024 정관장 프로농구 플레이오프 미디어데이 개최(올림픽파크텔)
2024.04.25 2023-2024 정관장 프로농구 챔피언결정전 미디어데이 개최(KBL센터)
2024.05.05 2023-2024 정관장 프로농구 플레이오프 종료(부산 KCC 우승)
2024.05.17 제7차 이사회 개최(① 특별귀화선수(라건아) 관련의 건 ② 아시아쿼터 선수 제도 개선 ③ 국내선수 드래프트 선발 기준 제도 개선 ④ 경기 운영관련 제도 개선 ⑤ 관중동원 기념상 개선)
2024.05.31 제3차 임시총회 개최(① 제30기 사업계획 및 예산 ② 제11대 총재 선임 (이수광 전 동부화재 대표) ③ 안양 정관장 구단주 변경)
2024.05.31 제8차 이사회 개최(① 제30기 사업계획 및 예산 ② 비시즌 주요 국제대회 일정)
2024.06.01~07.14 2024 KBL 심판 아카데미 개최
2024.06.14 KBL, 교육부와 늘봄학교 업무지원 협약 체결
2024.06.27 KBL 방송권 계약 조인식 개최(KBL, CJENM과 4년 계약)

2024-2025

2024.07.01 제11대 이수광 총재 취임
2024.07.01 제1차 임시총최 개최(① 임원 선출의 건)
2024.07.18~07.21 KCC 2024 KBL YOUTH CLUB 농구대회 IN 청춘양구 (강원도 양구군)
2024.07.24 2024 DB손해보험 KBL 컵대회 조추첨(KBL센터)
2024.07.30 제2차 임시총회 개최(① KBL 이사 선임의 건)
2024.07.30 제1차 이사회 개최(① 전문위원회 선임(안), ② 외국선수 입국시기 변경(안))
2024.09.27 제30기 정기총회 개최(① 제29기 결산의 건 ② KBL 이사 선임의 건)
2024.09.27 제2차 이사회 개최(① 제29기 결산의 건 ② 2024-2025시즌 대회운영요강 및 유니폼 규정(안) ③ 2024-2025시즌 경기규칙 개정(안) ④ 2024-2025시즌 경기장 광고운영
2024.10.05~10.13 2024 DB손해보험 KBL 컵대회 개최(제천체육관)

CONTENTS

024 **FEATURES**

SEASON CHECK POINT
'절대강자도, 절대약자도 없다'
예측불가의 2024-2025 KCC 프로농구

032 **TEAM-BY-TEAM PREVIEW**
KBL 10개 구단의 모든 것
선수 프로필 / 연봉 / 기록 총정리

270 **부록**
270 2024-2025시즌 보수 분석 자료
273 KBL 미니기록실
310 2024-2025시즌 KBL 감독관/심판 소개
312 2024-2025시즌 대회운영요강
308 2024-2025시즌 유니폼 규정
310 2024-2025시즌 정규경기 일정

032 원주 DB 프로미
054 서울 삼성 썬더스
076 고양 소노 스카이거너스
100 서울 SK 나이츠
124 창원 LG 세이커스
148 안양 정관장 레드부스터스
172 부산 KCC 이지스
196 수원 KT 소닉붐
220 대구 한국가스공사 페가수스
244 울산 현대모비스 피버스

‘절대강자도, 절대약자도 없다’ 예측불가의 2024-2025 KCC 프로농구



2024-2025 프로농구가 10월 19일 KCC와 KT의 공식 개막전을 시작으로 새로운 시즌에 돌입한다. 프로농구 10개 팀은 새 시즌을 위해 선수 영입과 효율적인 훈련을 통해 전력 보강을 위한 노력을 하며 뜨거운 여름을 보냈다. 어느 때보다 길었던 무더위를 지나 농구 팬들에게 시원하고 박진감 넘치는 플레이를 선사할 새 시즌, 우리는 무엇에 주목해야 할까?

디온테 버튼, 숀 롱 컴백, 영광이어 다시 한번

‘프로농구는 용병 놀음’이라는 말이 있다. 외인 1인 출전 체제가 된 이후 국내선수들의 비중이 점차 증가해 왔지만 지난시즌은 외국선수의 중요성을 다시 한번 깨닫는 시간이었다. KT에서 괴물 같은 경기력을 뽐낸 패리스 배스, DB의 정규경기 1위를 이끈 디드릭 로슨은 팀 전력에 플러스 알파를 가져다주었다. 외국선수의 중요성을 실감한 각 팀은 여름동안 엄청나게 공을 들였다. 심지어 영입하는 과정에서 경쟁이 과열되어 구단 간 갈등이 생기기도 했다. 올 시즌에는 과거 KBL에서 강력한 존재감을 뽐냈던 선수들이 유독 많이 돌아왔다. 현대모비스는 숀 롱과 재회했다. B.리그(일본)에서 여전한 득점력을 자랑한 롱은 꽤 많은 구단이 관심을 기울였었다. 지난해부터 한국에 대한 그리움을 내비쳐왔던 그는 옛정을 잊지 못한 채 다시 현대모비스의 1옵션 센터로 돌아왔다. 롱의 합류로 현대모비스는 정상권에 도전할 수 있는 전력을 구축했다. 현대모비스는 2020-2021시즌 롱의 페인트존 장악력만으로도 정규경기 2위에 오른 바 있다.

호시탐탐 롱을 노렸던 정관장은 영입이 불발되자 지난 2시즌 동안 이란 슈퍼리그에서 뛰었던 캐디 라렌과 계약했다. 라렌은 수비에 있어서는 유럽에서도 경쟁력을 인정받은 림 프로텍터다. 지난시즌 페인트존 수비에 어려움을 겪었던 정관장에 큰 힘이 될 전망이다.

롱, 라렌과 같이 한동안 KBL을 떠났다가 다시 돌아온 선수들이 또 있다. 챔피언 KCC는 외인 2자리에 KBL을 떠나있던 선수들을 영입해 화제가 됐다. 2020-2021시즌 팀을 울리고 웃겼던 타일러 데이비스를 재영입했다. 이어 2017-2018시즌 외국선수 MVP에 빛나는 디온테 버튼을 영입해 모두를 놀라게 했다. 7시즌 만에 KBL에 돌아오는 버튼은 그동안 NBA, G리그, 푸에르토리코 등에서 경력을 이어왔다. KBL에 뛰었던 시절보다 체격은 왜소해졌지만 경험이 쌓이면서 노련해졌다. 특유의 활동량과 운동능력은 여전하다. 다만 빅맨이 대거 유입된 상황에서 스윙맨인 버튼이 어느 정도의 경쟁력을 가져갈 수 있을지가 미지수다.

로슨과 재계약을 하지 못한 DB는 2명을 모두 타 팀에서 뛰던 경력자로 채웠다. 1옵션은 지난시즌 소노에서 뛴 치나누 오누아쿠다. 오누아쿠는 지난해 김주성 감독이 신임 사령탑 부임 직후 가장 영입을 원했던 선수



디온테 버튼



숀 롱

이기도 하다. 오누아쿠 영입이 불발되자 차선책이 로슨이었다. 이번에는 로슨이 떠나자 차선책으로 오누아쿠를 영입하는 아이러니한 상황이 됐다. 오누아쿠는 지난시즌 소노에서 제멋대로 플레이를 펼쳐 좋은 평가를 받지 못했다. 그럼에도 불구하고 DB가 그와 계약한 것은 롱과 마찬가지로 '옛 영광' 때문이다. 2019-2020시즌 DB는 오누아쿠가 페인트존을 든든하게 지킨 덕분에 SK와 공동 1위를 차지할 수 있었다. DB는 오누아쿠가 그 당시의 모습을 보여주길 원한다. 2옵션은 정관장의 주포로 활약한 로버트 카터다.

지난시즌 부상으로 중도 이탈했던 아이재아 힉스, 대릴 먼로도 KBL에서 새 일자리를 찾았다. KBL컵 첫 경기에서 아킬레스건이 파열되는 큰 부상을 당했던 힉스는 SK에서 재기에 나선다. 삼성 시절 자밀 워니와 서울 라이벌 매치를 했던 힉스는 워니와 팀 동료이자 선의의 경쟁 관계가 됐다. 정관장의 맏형이었던 먼로는 LG와 계약했다. 플레이 메이킹이 가능한 선수를 찾았던 LG는 지난 1월 먼로가 부상으로 인해 정관장과 계약이 해지된 직후부터 영입의사를 밝히는 등 공을 꽤 들였다.

삼성도 2022-2023시즌 도중 부상으로 교체됐던 마커스 데릭슨을 다시 영입했다. 당시 사실상 1옵션을 소화했던 데릭슨은 김효범 감독의 스타일과 전술을 가장 잘 이해하는 선수다.

대부분의 팀들이 재계약 또는 KBL 경력자들을 선택한 가운데에 새 얼굴도 5명이 있다. KT와 소노는 KBL 경력이 없는 선수들과 계약했다. KT는 레이션 해먼즈와 제레미아 틸먼, 소노는 앨런 윌리엄스와 디제이 번즈를 영입했다. 소노의 선택이 눈길을 끈다. 윌리엄스는 NBA를 경험한 수비형 빅맨이다. 리바운드와 포스트 수비에 최적화된 더블-더블 머신으로 지난시즌 소노가 오누아쿠에게 기대했던 부분을 채워줄 자원이다. 득점력이 아쉽지만 수비에서 만큼은 리그 정상급 퍼포먼스를 기대할 수 있다. 지난시즌 경기 외적인 문제로 10개 구단 중 가장 먼저 새 외인을 구했던 소노는 이를 되풀이했다. 워크아웃까지 직접 관전하며 영입한 자넬 스톡스가 연락 두절되면서 계약을 파기할 수 밖에 없었고 부랴부랴 번즈와 계약했다. 노스캐롤라이나 주립대 출신의 번즈는 2023 미국대학농구 파이널 포의 스타다. 육중한 체격을 가진 그가 어떤 모습을 보여줄지 궁금해진다.

정관장이 2옵션으로 영입한 마이클 영 Jr.는 내-외곽 공격이 가능한 포워드로 꽤 많은 팀들이 2, 3년간 관심을 가져왔던 선수다. 대부분의 팀들이 기량 좋은 빅맨을 영입한 가운데에 KBL에서 경쟁력을 인정받아 커리어를 이어오고 있는 자밀 워니(SK), 아셈 마레이(LG), 앤드류 니콜슨(한국가스공사), 코피 코번(삼성), 게이지 프림(현대모비스) 등이 건재함을 드러낼 수 있을지에도 관심이 모아진다.

LG는 도일까 모일까?

"도 아니면 모다."

비시즌 동안 LG의 조상현 감독과 구단 관계자들의 입에서 가장 자주 오르내린 말이다. 프로농구 FA시장은 비교적 잠잠했지만 대신 트레이드 시장에서의 거래가 활발했다. 예년에 비해 조용했던 5월(FA계약기간)이 지나고 트레이드가 공식적으로 가능한 6월이 되자 빅딜이 연거푸 터지면서 팬들을 놀라게 했다. 그중 팬들의 관심을 가장 많이 받은 팀은 LG다. LG는 팀의 고참급 선수였던 이관희, 이재도와 이별을 택했다. 조상현 감독 체제의 첫 시즌이었던 2022-2023시즌 4강 플레이오프에 올랐던 LG는 2023-2024시즌에도 4강 플레이오프에 올랐을 뿐 더 높은 곳에 오르지 못했다. 이재도-이관희 백코트 체제로는 한계가 있다고 판단해 승부수를 띄웠다. 타겟이 된 선수는 DB의 두경민과 소노의 전성현이었다. 두경민과 전성현 모두 각 팀 감독과 갈등이 있어 전력 외로 되어있던 상태였다. LG는 팀의 주축 가드 2명을 내주는 대신, 이들을 영입하는 강수를 두면서 두경민-전성현 라인업을 꾸렸다. 폭발력만큼은 국내 정상급을 자랑하는 선수들이다. 제대로 터지기만 한다면 LG의 고질적인 문제였던 공격력 부재를 단숨에 해결 할 수 있는 카드다. 관건은 건강이다. 두경민은 최근 3시즌 동안 무려 87경기를 결장했다. 전성현도 지난시즌 30경기 출전에 그친데다 비시즌 동안에도 부상 여파로 KBL컵대회 직전까지 팀 훈련을 소화하지 못했다. 두꺼운 선수층을 구축한 LG는 유기상-양준석으로 이어지는 젊은 가드들과 풍부한 포워드 진영의 물량 공세를 통해 두경민, 전성현



전성현



두경민

2024-2025시즌 구단별 외국선수 계약 현황

구단	선수	생년월일	신장(cm)	출신학교
DB	로버트 카터(ROBERT CARTER)	1994.04.04	203cm	메릴랜드 대학(Maryland)
	치나누 오누아쿠(CHINANU ONUAKU)	1996.11.01	206cm	루이빌 대학(Louisville)
삼성	코피 코번(KOFI COCKBURN)	1999.09.01	211cm	일리노이(University of Illinois urbana champaign)
	마커스 데릭슨(MARCUS DERRICKSON)	1996.02.01	200cm	조지타운(Georgetown University)
소노	앨런 윌리엄스(ALAN WILLIAMS)	1993.01.28	201cm	UC 산타바바라(University of California, Santa Barbara)
	디제이 번즈(D.J BURNS)	2000.10.13	204cm	노스캐롤라이나 주립대학(North Carolina State University)
SK	아이재아 힉스(ISAIAH HICKS)	1994.07.24	203cm	노스캐롤라이나 대학(University of North Carolina)
	자밀 워니(JAMEEL WARNEY)	1994.01.31	198cm	스토니브룩(Stony Brook University)
LG	아셈 마레이(ASSEM MAREI)	1992.06.16	204cm	미네소타 주립대(Minnesota State University)
	대릴 먼로(DARRYL MONROE)	1986.01.30	199cm	조지 메이슨(George Mason University)
정관장	캐디 라렌(CODY LALANNE)	1992.04.22	208cm	메사추세츠 애머스트(Massachusetts Amherst)
	마이클 영 Jr.(MICHAEL YOUNG JR.)	1994.09.05	202cm	피츠버그 대학(University of Pittsburgh)
KCC	디온테 버튼(DEONTE BURTON)	1994.01.31	194cm	아이오와 주립대(Iowa State University)
	타일러 데이비스(TYLER DAVIS)	1997.05.22	205cm	텍사스 A&M 대학(Texas A&M University)
KT	레이션 해먼즈(RAYSHAUN HAMMONDS)	1997.11.10	200cm	조지아 주립대(Georgia State University)
	제레미아 틸먼(JEREMIAH TILMON)	1998.11.25	205cm	미주리대학(University of Missouri)
한국가스공사	앤드류 니콜슨(ANDREW NICHOLSON)	1989.12.08	206cm	세인트 보나벤처(St. Bonaventure University)
	유슈 은도예(YOUSSOU NDOYE)	1991.07.15	211cm	세인트 보나벤처(St. Bonaventure University)
현대모비스	숀 롱(SHAWN LONG)	1993.01.29	205cm	루이지애나 대학(Louisiana)
	게이지 프림(GAIGE PRIM)	1999.04.08	206cm	미주리 주립대(Missouri State University)

의 출전시간 부담을 줄이고 승부처에서 이들을 활용하겠다는 계획이다. LG는 현대모비스와도 트레이드를 했다. 유망주 이승우를 내주고 베테랑 포워드 최진수(203cm)를 데려왔다. 또한 FA시장에서 정희재(소노)를 잃었지만 슈터 허일영(196cm), B.리그를 경험한 장민국(199cm)에 이어 많은 팀들의 관심을 받았던 필리피노 포워드 칼 타마요(202cm)까지 영입하면서 장신 포워드 왕국을 구축했다. 조상현 감독 부임 후 리그 최고의 수비력을 자랑했던 LG는 공격력을 보강하면서 새 시즌 정상 등극을 노리고 있다.

현대모비스도 롤 플레이어 트레이드에 나섰다. 앞서 언급했듯이 LG와의 트레이드로 최진수를 보내고 이승우를 보강했으며 소노에서 FA가 된 한호빈을 조건없는 사인&트레이드로 영입했다. 그밖에 정관장은 한국가스공사에 김철욱을 내주고 이원대를 영입했으며 소노, 삼성과의 삼각 트레이드도 진행했다. 정관장이 유진을 소노에 넘겨주며 김진용을 받은 뒤 김진용을 다시 삼성으로 보내고 김진영을 받았다.

대형 트레이드가 터지면서 비교적 관심도가 떨어졌지만 FA이적생들도 눈여겨 봐야한다. 강상재, 김종규(이상 DB), 박지훈(정관장) 등은 원소속팀과 재계약을 했지만 보상이 없는 롤플레이어들의 이적이 많았다. KT에서 허훈의 공백을 훌륭하게 메운 정성우는 KT를 떠나 가스공사로 이적했다. 첫시즌 보수 4억 5000만 원(계약기간 4년)의 조건이다. 소노는 최승욱(4억 원·4년), 정희재(3억 5000만 원·4년), 임동섭(1억 5000만 원·3년), 김영훈(6000만 원·1년)을 영입해 약점이었던 포워드 및 백업 자원 보강에 성공했다.

베테랑 가드 김시래(1억 원·1년)는 DB에서 새 출발에 나섰으며 허일영(2억 5000만 원·2년)은 LG, 송창용(7000만 원·1년)은 정관장, 최성모(2억 1000만 원·3년)는 삼성, 박봉진(1억 4000만 원·3년)은 DB로 이적하며 새 둥지를 찾았다. 지난시즌 KCC에서 수비수로 왕성한 활동량을 자랑했던 곽정훈(8500만 원·3년)은 가스공사와 계약을 체결했다. 전년도 최저 연봉(4000만 원)을 받았던 그는 무려 112.5%가 오른 금액에 계약하면서 FA시장의 조용한 승자가 됐다.

지난시즌 B.리그에서 뛴 이대성, 장민국도 KBL로 돌아왔다. 시호스즈 미카와의 주축으로 뛴 이대성은 삼성과 계약기간 2년, 보수 6억 원에 계약을 체결했다. 그러나 일본 전지훈련 도중 무릎 부상으로 전열에서 이탈했다. 수술 대신 재활을 택했지만, 복귀 시점은 불투명하다. 나가사키 벨카에서 주전-식스맨을 오갔던 포워드 장민국은 LG와 계약했다.


정성우


최승욱


정희재



'100% 필리피노' 아시아쿼터 선수는?

아시아쿼터 선수들은 이제 각 구단 전력에 없어서는 안될 존재로 자리 잡았다. 이들의 활용 여부, 활약상은 팀 전력에 큰 부분을 차지하고 있다. 2024-2025시즌에는 10개 구단 모두 아시아쿼터 선수 계약을 체결했으며 10명 모두 필리핀 국적의 선수다.

계약기간이 끝난 선수 중 이선 알바노와 샘 조세프 벨란겔은 재계약했다. 국내선수 MVP를 수상한 알바노는 DB와 재계약하면서 다시 한번 팀의 에이스 역할을 맡는다. 로슨과 재계약에 실패한 DB로서는 알바노의 득점과 플레이메이킹에 대한 의존도가 더 높아질 수 밖에 없는 상황이다. 일본 전지훈련에서 한층 발전된 플레이로 코칭스태프의 신뢰를 받았다는 후문이다.

가스공사의 간판으로 성장한 벨란겔도 재계약을 통해 KBL에서 커리어를 이어간다. 가스공사 합류 첫 시즌 52경기 평균 7.0점 1.9리바운드 2.0어시스트를 기록했던 그는 지난시즌 52경기 평균 12.6점 2.2리바운드 3.8어시스트로 가파른 성장세를 보여준 바 있다. 특히 클러치 상황에서 놀라운 집중력을 발휘해 가스공사 팬들을 열광하게 했다. 올 시즌에도 김낙현, 새로 입단한 정성우와 함께 가스공사 공격의 한 축을 맡는다.

계약기간이 남아있는 미구엘 옥존(현대모비스), 고메즈 딜리아노(SK), 캘빈 에피스톨라(KCC)는 그대로 새 시즌을 맞지만 각자 상황은 다르다. 지난시즌 중반 현대모비스에 합류한 옥존은 빠르게 팀의 주축으로 자리를 잡았다. 현대모비스는 옥존을 비롯해 서명진, 한호빈, 김지완, 박무빈 등 포인트가드 포지션 중복이 심한 팀이다. 누구 하나 주전 자리를 보장할 수 없는 가운데에서도 옥존 만큼은 핵심이다. 김지완, 한호빈에 비해 수비력은 떨어지지만 필리피노 특유의 리듬감과 폭발력, 공격성향은 국내 선수에게서 찾을 수 없는 요소다.

반면 고메즈와 에피스톨라는 입지를 굳혀야 살아남을 수 있는 상황이다. 그나마 에피스톨라는 지난시즌 플레이오프에서 상대 가드를 괴롭히는 수비력을 인정받았다. KCC의 전창진 감독은 새 시즌에도 에피스톨라를 수비수로 활용한다는 계획이다. 에피스톨라는 이번

2024-2025시즌 구단별 아시아쿼터 계약 및 등록 현황

구단	선수	생년월일	신장(cm)	보수($)	연봉($)	인센티브($)
DB	이선 알바노(ETHAN ALVANO)	1996.07.28	182cm	195,000	195,000	-
삼성	저스틴 구탕(JUSTIN GUTANG)	1997.01.17	187cm	195,000	195,000	-
SK	고메즈 딜 리아노(GOMEZ DE LIANO)	1999.11.19	183cm	160,001	130,001	30,000
LG	칼 타마요(CARL TAMAYO)	2001.02.13	202cm	195,000	195,000	-
정관장	하비 고메즈 딜 리아노(JAVIER GOMEZ DE LIANO)	1998.07.27	191cm	160,000	156,000	4,000
KCC	캘빈 제프리 에피스톨라(CALVIN JEFFRY EPISTOLA)	1996.09.29	176cm	96,000	96,000	-
한국가스공사	샘조세프 벨란겔(SAMJOSEF BELANGEL)	1999.06.27	175cm	195,000	180,000	15,000
현대모비스	미구엘 안드레 옥존(MIGUEL ANDRE OCZON)	2000.03.29	182cm	144,000	144,000	-

이 계약 마지막 시즌이다. 허훈, 이정현, 알바노, 벨란겔 등 정상급 볼핸들러들의 스토퍼 역할을 충실히 해낸다면 또 다른 계약을 기대해 볼 수 있다. 다른 선수들에 비해 연봉이 높지 않기 때문에 타 구단에서도 매력을 느낄만하다. 지난시즌 잦은 부상에 시달린 고메즈는 사실상 전력외 선수였다고 해도 과언이 아니다. SK는 김선형, 오재현의 부담을 줄일 수 있는 수비수이자 에너자이저 역할을 기대하고 있다.

LG와 계약이 끝난 저스틴 구탕은 삼성으로 이적했다. LG에서는 롤이 한정적이었지만 삼성에서는 활동 영역이 대폭 늘어날 전망이다. 삼성은 이대성의 출전 여부가 불투명해 구탕이 볼핸들러이자 스코어러 역할까지 해야한다. 본인의 역량을 100% 보여줄 기회다.

LG, KT, 소노, 정관장은 새 얼굴을 영입했다. LG가 영입한 타마요에 가장 관심이 모아진다. 그는 B.리그 경험도 있는 전천후 포워드다. 스몰포워드-파워포워드 활용이 가능하다. 류큐 골든킹스(B.리그)에서는 한정적인 역할을 맡아 중도 계약해지 했지만 LG에서는 공격 롤을 많이 받을 예정이다. 연습경기에서도 좋은 퍼포먼스를 보여줘 호평이 자자하다.

고메즈(SK)의 형으로 알려진 정관장의 하비 고메즈 딜 리아노는 시간이 필요해 보인다. KT는 시즌 개막 전 파노피오와의 계약을 해지했다. KT가 새롭게 계약한 아시아쿼터는 시즌 중반 합류할 전망이다. 소노는 뛰어난 기량을 지닌 것으로 알려진 아시아쿼터가 시즌 중반 합류할 예정인 것으로 알려졌다. 이정현과 원투펀치를 형성할 수 있는 수준의 선수라는 평가다.

변수로 작용할 신인 드래프트

새로운 얼굴의 등장은 팬들의 관심을 높일 만한 요소다. 신인들의 등장도 마찬가지다. 올 드래프트는 11월 15일(순위 추첨 10월 30일)에 예정되어 있다. 시즌 개막(10월 19일) 후 한 달여가 된 시점에서 이뤄지기 때문에 변수로 작용할만한 요소가 될 수 있다.

지난해 드래프트 빅3로 평가받은 문정현(KT), 박무빈(현대모비스), 유기상(LG) 등은 빠르게 팀의 주축으로 자리잡으면서 소속팀 전력을 배가시킨 바 있다. 신인들이 새롭기는 감독들도 마찬가지다. 이들의 역량이 궁금하기 때문에 일단 기회를 주는 경우가 많다. 박무빈과 유기상은 이 기회를 잘 잡은 케이스다. 오세근(SK)과 같이 등장과 동시에 리그를 지배할 수 있는 대형 신인들이 줄어드는 추세지만 각 구단은 취약 포지션에 맞는 롤플레이어 역할을 할 수 있는 선수를 맞춤형으로 뽑아 활용하고 있다. 최근 드래프트에서 주축 선수들이 확고하거나 선수층이 두꺼워 로테이션이 정해진 팀이 아닌 이상 1라운드 상위 순번 선수들에게는 출전 기회가 갈 가능성이 높다.

올해에는 얼리엔트리 또는 고교선수들의 드래프트 신청이 이어져 더 관심을 끈다. 이근준(경복고), 박정웅(홍대부고), 이찬영(송도고)은 대학 진학 대신 드래프트 참가를 선언했다. 송교창(KCC), 서명진(현대모비스)이 대표적인 고교 졸업생 성공사례다. 성장 가능성에 주목하는 팀들은 상위 순번에서도 대학교 선수 대신 이들을 지명해 '제2의 송교창'으로 키운다는 계획이다. 그밖에 '동호회 농구 1인자'로 손꼽히는 정성조, 캐나다 출신의 안 이사야 등 다양한 이력을 가진 선수들의 지명 여부도 관심사다.



새 시대 열린 프로농구 '팬 퍼스트'

국내남자프로농구를 주관하는 KBL은 올해 집행부가 바뀌었다. 이수광 제11대 KBL 총재가 DB 구단의 추천으로 새롭게 KBL을 이끌 수장이 됐다. 또한 DB 단장을 역임했던 신해용 사무총장, KBL 역대 최고 명장으로 평가받는 유재학 경기본부장으로 집행부를 꾸렸다. 이수광 총재는 취임사에서 '팬 퍼스트'를 내세우며 팬들을 위한 리그로 변모할 것임을 예고했다. 일단 홈페이지와 어플리케이션 개편부터 팬들을 최우선으로 한 변화가 보인다. 기존 홈페이지와 어플리케이션은 형태만 갖췄을 뿐 정보제공에 있어서는 좋은 반응을 얻지 못했다. 개편된 플랫폼에서는 기존에 기자단과 구단 관계자들에게만 제공됐던 데이터를 볼 수 있다. 2차 스탯은 일반 팬들도 전문성을 가미할 수 있는 요소로 프로농구를 보는 또 다른 재미를 제공할 전망이다.

판정 기준에도 변화가 있다. 농구는 규정을 벗어나지 않는 범위 내에서의 몸싸움을 허용하는 종목이지만 이전까지 KBL은 신체접촉에 굉장히 예민한 리그였다. 잦은 휘슬로 인해 경기 흐름이 끊기는 경우도 많았다. 국제농구연맹(FIBA) 주관 대회와 해외 타 리그의 추세에 따라가고 경기의 속도감을 높이기 위해 KBL도 예년에 비해 신체접촉 상황에서의 파울 콜을 줄여나간다는 방침이다. 이는 유재학 경기본부장이 심판들을 교육하는 내내 강조해온 부분이다. 유재학 본부장은 "심판들의 판정 기준에 변화를 주는 과정이기 때문에 분명히 시행착오도 생길 것이다. 그러나 욕을 먹더라도 반드시 바꿔야 할 부분이다. 잘못한 것이 있으면 지적을 받고 또 그 부분에 대해서 팬, 구단의 목소리에도 귀를 기울일 것이다"라고 확고한 의지를 드러냈다.

WONJU DB PROMY

원주 DB 프로미



TEAM **STORY**

홈 경기장 | 수용규모 : 총 4,300석
강원도 원주시 서원대로 281 원주종합체육관
전화 033)764-3015 / 팩스 033)764-0560

구단 사무국
서울시 강남구 테헤란로 432 (15층, 대치동)
전화 02)3011-3176 / 팩스 0505)181-0092

연습 체육관
강원도 원주시 서원대로 281
원주종합체육관 DB프로미 숙소
전화 033)764-3015 / 팩스 033)764-0560

유소년농구교실
강원도 원주시 지정면 신평리 207
DB주니어 프로미 전용 체육관
전화 033)765-0025 / 팩스 0504-489-1921

시즌 슬로건
약속대로 이루어지길

유니폼 후원
험멜(Hummel)

치어리더
그린엔젤스

마스코트
약속대장 프로미, 그린 몬스터



promy.kbl.or.kr
dbpromybasketball
dbpromy_official
dbpromy
dbpromy



FRONT **OFFICE**



구단주/대표이사

정종표

DB손해보험 대표이사



단장

권순철



사무국장

이흥섭



수석

신충섭



선임

정희성



선임

모규화



책임

한홍철



책임

진수경



책임

전민경



인턴

김희태

COACHING **STAFF**



감독

김주성



코치

한상민



코치

이광재



체력코치

윤 준



트레이너

이진우



트레이너

김민혁



통역

김태형



매니저

허윤성



스카우트

박제용



스카우트

김현호

HEAD COACH **INTERVIEW**



중점을 둔 새 시즌 준비

디드릭 로슨이 이탈하면서 치나누 오누아쿠가 들어왔다. 지난 시즌과 달라졌기 때문에 다시 팀을 만드는 비시즌을 보냈다. 오누아쿠는 공격뿐만 아니라 수비도 좋기 때문에 다른 선수들이 받쳐줄 수 있도록 수비를 신경썼다.

디드릭 로슨의 이탈

많이 아쉽다. 정규경기에서 로슨과 좋은 성적을 냈다. 재계약이 된다면 플레이오프에서 안 된 부분을 보강해서 시즌 준비를 하려고 했다. 로슨이 팀을 떠나며 비시즌 계획을 다시 세웠다. 오누아쿠의 합류로 공격보다 수비에서 전술적으로 변화를 주려고 한다.

이관희, 김시래, 박봉진 활용

(이)관희는 공수 다 가능하지만 3&D로 활용하려 한다. 슈팅가드로 제 몫을 해줄 것이다. (김)시래는 몸 상태만 좋으면 이선 알바노나 (유)현준이가 쉴 때 들어가서 공격을 풀어줄 수 있다. 연습경기 뛰는 걸 보니 확실히 안정감이 있다. (박)봉진이는 수비가 장점이다. 내외곽 수비가 모두 가능하게 때문에 많이 활용할 생각이다.

올 시즌 기대되는 선수

유현준을 잘 활용하면 좋을 것 같다. 오누아쿠가 골밑 플레이에 강점이 있기 때문에 본인이 가진 능력을 발휘할 수 있다. 패스 능력을 갖추고 있어서 오누아쿠와 호흡이 잘 맞지 않을까 싶다.

올 시즌 목표

지난 시즌 선수들이 잘해줘서 정규경기 우승을 했다. 하지만 플레이오프에서는 아쉽게 탈락했다. 올 시즌에도 정규경기에서 좋은 성적을 내고 싶다. 플레이오프는 지난 시즌보다 더 높은 곳까지 올라갈 수 있도록 하겠다.

DB 프로미 김주성 감독

1979년 11월 9일 / 205cm / 92kg

출신교 동아고-중앙대

주요경력
- 2002 신인 드래프트 1순위 삼보
- 2002-2018 원주 TG-원주 TG삼보-원주 동부-원주 DB 선수
- 2019-2023 원주 DB 코치
- 2023 원주 DB 감독대행
- 2023~ 원주 DB 감독
- 2023-2024 감독상 수상

2024-2025 SEASON **CHECK POINT**

최다득점팀? 올 시즌은 수비농구다

김주성 감독 체제로 치른 첫 시즌 DB는 정규경기에서 41승 13패를 기록하면서 정규경기 1위에 올랐다. 비록 4강 플레이오프에서 KCC에 패해 아쉬움을 삼켰지만 루키 감독의 시즌이었다는 점을 감안하면 앞으로에 대한 기대감을 높이기에 충분했다. FA가 된 이선 알바노, 김종규, 강상재와 재계약을 체결하면서 국내선수와 아시아쿼터 전력은 유지했지만 팀의 핵심이었던 디드릭 로슨이 이탈했다. 지난시즌 평균 89.1점을 기록하며 가공할 득점력을 뽐냈던 DB는 전략 수정이 불가피하다. 로슨 대신 1옵션으로 영입한 치나누 오누아쿠가 수비에서 얼만큼의 존재감을 보여주느냐가 관건이다. 지난 시즌 평균 리바운드 7위(36.3개), 리바운드 허용 최다 3위(36.1개)에 그친 DB는 오누아쿠에게서 리바운드 사수와 페인트존 수비에 기대를 걸고 있다. 기존의 강점이었던 공격에서는 알바노와 강상재의 역할이 더욱 중요해졌다.



2024-2025 SEASON **PLAYER TRANSFER**

IN	OUT
박봉진(이적) 김시래(이적) 이관희(이적)	박찬희(은퇴) 김현호(은퇴) 두경민(이적) 최승욱(이적) 이민석(계약미체결) 김형준(계약미체결) 이준희(입대) 인승찬(입대)

FOREIGN **PLAYERS**



김주성 감독이 말하는 외국선수

◂ 치나누 오누아쿠

수비력이 워낙 뛰어나다. 팀 수비에 많은 도움이 될 것이다. 공격에서는 골밑뿐만 아니라 최근 들어 외곽슛도 던지는 빈도가 늘었다. 여러 부분에서 훌륭한 기량을 갖췄다고 생각한다.

로버트 카터 ▸

로슨과 비슷한 선수라고 생각한다. 내외곽 플레이가 모두 가능하고, 득점력도 있다. 로슨의 빈자리를 카터가 어느 정도 채워줄 수 있을 거라고 본다.



KEY **PLAYER**

주장으로 두 번째 시즌 별 하나 딸 수 있도록

강 상 재



새 시즌 맞는 기분

매 시즌 항상 기대가 된다. 주장으로 치르는 두 번째 시즌인데 지난 시즌보다 이번 시즌이 더 기대가 된다. 개인적으로 더 잘할 수 있을 거라는 자신감이 있다. 기대감과 설렘이 공존한다.

지난 시즌 아쉬움

모든 팀원들이 자신의 기량 이상을 발휘해 정규경기 1위를 이뤘는데 플레이오프에서 아쉬움이 컸다. DB가 오랜만에 봄 농구에 진출해서 기대감이 컸을 텐데 너무 허무했다. 개인적으로는 더 발전이 필요하다고 느꼈다. 올 시즌에는 그 아쉬움을 떨쳐내도록 하겠다.

두 시즌 연속 주장

팀에서 중간 정도 나이인데 지난 시즌에는 형들한테 싫은 소리를 잘 못했다. 하지만 비시즌 팀 훈련 시작할 때 선수들에게 지난 시즌보다 더 꼰대 같은 주장이 되겠다고 했다. 형들에게 아쉬운 부분이 있다면 스스럼없이 말할 생각이다. 형들도 편하게 하라고 해줘서 이번 시즌도 팀을 잘 이끌 수 있을 것 같다.

타 팀 중 가장 경계해야 할 선수

송교창(KCC). 같은 포지션에서 워낙 잘하는 선수다. 지난 시즌 플레이오프에서 교창이와 매치업되면서 아쉬움을 남겼다. 교창이를 이기겠다는 생각보다 부딪치면서 좋은 승부를 하고 싶다.

동료 선수 중 가장 기대되는 선수

이용우를 꼽고 싶다. 비시즌 훈련을 정말 악착같이 해서 연습경기에서 많은 기회를 받고 있다. 컨디션이 너무 좋다. 슈팅력을 갖추고 있는 만큼 슈팅가드 포지션에서 기대해도 좋지 않을까 싶다.

이번 시즌 목표

지난 시즌 정규경기 1위를 하고 봄 농구에 갔다. 정규경기 목표는 당연히 1위다. 모든 팀원들이 부상 당하지 않고 건강하게 시즌을 치렀으면 한다. 올 시즌에는 꼭 별을 딸 수 있도록 최선을 다하겠다.

TEAM **HISTORY**

역대 코칭스태프 및 팀 성적

시즌	팀 명칭	코칭스태프	정규경기 성적	정규경기 관중	플레이오프	챔피언결정전
1997	원주 나래 블루버드	최명룡 감독/ 이재호, 브루스 앨런 파머 코치	3위(13승 8패)	3,554(6G)	6강 승(대우증권 4승 2패) 4강 승(SBS 4승 1패)	준우승(기아 1승 4패)
1997-1998	원주 나래 블루버드	최명룡 감독/이재호 코치	4위(26승 19패)	2,714(17G)	6강 패(동양 2승 3패)	-
1998-1999	원주 나래 블루버드	최명룡 감독/이재호 코치	4위(27승 18패)	2,484(18G)	6강 승(LG 3승) 4강 패(현대 3패)	-
1999-2000	원주 삼보 엑써스	최종규 감독/전창진 코치	4위(22승 23패)	2,335(18G)	6강 패(SBS 1승 3패)	-
2000-2001	원주 삼보 엑써스	최종규-김동욱 감독/전창진 코치	7위(19승 26패)	1,949(18G)	-	-
2001-2002	원주 삼보 엑써스	김동욱-전창진 감독/전창진 코치	9위(18승 36패)	2,052(27G)	-	-
2002-2003	원주 TG 엑써스	전창진 감독/제이 험프리스 코치	3위(32승 22패)	2,868(27G)	6강 승(모비스 2승) 4강 승(LG 3승 2패)	우승(동양 4승 2패)
2003-2004	원주 TG삼보 엑써스	전창진 감독 제이 험프리스, 정한신 코치	1위(40승 14패)	2,860(27G)	4강 승(전자랜드 3승)	준우승(KCC 3승 4패)
2004-2005	원주 TG삼보 엑써스	전창진 감독 제이 험프리스, 정한신 코치	1위(36승 18패)	2,671(27G)	4강 승(삼성 3승)	우승(KCC 4승 2패)
2005-2006	원주 동부 프로미	전창진 감독/강동희, 정한신 코치	3위(31승 23패)	2,398(27G)	6강 패(오리온스 1승 2패)	-
2006-2007	원주 동부 프로미	전창진 감독/강동희, 김승기 코치	8위(23승 31패)	2,139(27G)	-	-
2007-2008	원주 동부 프로미	전창진 감독/강동희, 김승기 코치	1위(38승 16패)	2,879(27G)	4강 승(KT&G 3승 1패)	우승(삼성 4승 1패)
2008-2009	원주 동부 프로미	전창진 감독/강동희, 김승기 코치	2위(33승 21패)	2,895(27G)	4강 패(KCC 2승 3패)	-
2009-2010	원주 동부 프로미	강동희 감독/정한신, 이세범 코치	5위(33승 21패)	2,307(27G)	6강 승(LG 3승) 4강 패(모비스 1승 3패)	-
2010-2011	원주 동부 프로미	강동희 감독/김영만, 이세범 코치	4위(31승 23패)	2,360(27G)	6강 승(LG 3승) 4강 승(KT 3승 1패)	준우승(KCC 2승 4패)
2011-2012	원주 동부 프로미	강동희 감독/김영만, 이세범 코치	1위(44승 10패)	3,131(27G)	4강 승(모비스 3승 1패)	준우승(KGC 2승 4패)
2012-2013	원주 동부 프로미	강동희-김영만 감독 김영만, 이세범 코치	7위(20승 34패)	2,721(27G)	-	-
2013-2014	원주 동부 프로미	이충희-김영만 감독 김영만, 이세범 코치	10위(13승 41패)	3,165(27G)	-	-
2014-2015	원주 동부 프로미	김영만 감독/이세범, 표명일 코치	2위(37승 17패)	3,403(27G)	4강 승(전자랜드 3승 2패)	준우승(모비스 4패)
2015-2016	원주 동부 프로미	김영만 감독/이세범, 표명일 코치	6위(26승 28패)	2,884(27G)	6강 패(오리온 3패)	-
2016-2017	원주 동부 프로미	김영만 감독/이세범, 표명일 코치	5위(26승 28패)	2,628(27G)	6강 패(모비스 3패)	-
2017-2018	원주 DB 프로미	이상범 감독/이효상, 김성철 코치	1위(37승 17패)	2,819(27G)	4강 승(KGC 3승)	준우승(SK 2승 4패)
2018-2019	원주 DB 프로미	이상범 감독/이효상, 김성철 코치	8위(24승 30패)	2,377(27G)	-	-
2019-2020	원주 DB 프로미	이상범 감독 이효상, 김성철, 김주성 코치	1위(28승 15패)	2,926(22G)	-	-
2020-2021	원주 DB 프로미	이상범 감독 이효상, 김성철, 김주성 코치	9위(24승 30패)	490(26G)	-	-
2021-2022	원주 DB 프로미	이상범 감독 김성철, 김주성, 이광재 코치	8위(23승 31패)	1,250(27G)	-	-
2022-2023	원주 DB 프로미	이상범-김주성 감독 김성철, 김주성, 이광재 코치	7위(22승 32패)	1,955(27G)	-	-
2023-2024	원주 DB 프로미	김주성 감독 한상민, 이광재, 밥 쏜튼 코치	1위(41승 13패)	3,172(27G)	4강 패(KCC 1승 3패)	-
2024-2025	원주 DB 프로미	김주성 감독 한상민, 이광재 코치				

※ 전신 팀 현황 포함. 2019-2020시즌 코로나19로 인한 조기 종료(213/270) / 플레이오프 미개최. 2020-2021시즌 코로나19 사회적거리두기로 인해 관중입장 제한

역대 샐러리캡 현황 및 올스타/MVP 선정 선수

시즌	샐러리캡	샐러리캡 소진율	최고보수선수	올스타 배출현황 (*표는 베스트5)	MVP 배출현황
1997	10억	81.78%	정인교(1억)	*정인교/*제이슨 윌리포드/칼레이 해리스	-
1997-1998	9억	83.30%	정인교(1억 3천)	*주희정/*정인교/*제이슨 윌리포드	-
1998-1999	9억	88.10%	허재(1억 6천)	*허재/토니 해리스/데릭 존슨	-
1999-2000	9억 4천 5백	86.90%	허재(1억 7천 5백)	*허재/*신기성/제런 콥/레지 타운젠드	-
2000-2001	10억	93.43%	허재(2억)	*신기성	-
2001-2002	10억 5천	86.10%	허재(1억 8천)	안드레 페리/정경호	올스타전 안드레 페리
2002-2003	11억 5천	91.30%	허재(2억 5백)	*허재/*김주성/양경민	플레이오프 데이비드 잭슨
2003-2004	12억 5천	96.80%	김주성, 양경민(2억 2천)	*신기성/*김주성	정규경기 김주성
2004-2005	13억 7천 5백	94.83%	김주성(3억 5천)	*신기성/*김주성/*자밀 왓킨스/양경민	정규경기 신기성, 플레이오프 김주성
2005-2006	15억	89.90%	김주성(4억 2천)	*김주성/*양경민	-
2006-2007	16억	99.30%	김주성(4억 7천)	표명일/*김주성/자밀 왓킨스	-
2007-2008	17억	98.40%	김주성(6억 8천)	표명일/*김주성/레지 오코사	정규경기/올스타전/플레이오프 김주성
2008-2009	18억	99.30%	김주성(7억 1천)	*김주성/표명일/웬델 화이트	-
2009-2010	18억	99.80%	김주성(6억 9천)	*김주성/표명일/이광재	-
2010-2011	19억	95.30%	김주성(6억 9천)	*김주성/*로드벤슨/박지현	-
2011-2012	20억	99.20%	김주성(7억)	*김주성/*로드벤슨/박지현	정규경기 윤호영
2012-2013	21억	99.70%	김주성(6억)	*이승준/김주성/박지현	-
2013-2014	22억	98.60%	김주성(6억)	*이승준/김주성	-
2014-2015	23억	96.08%	김주성(5억)	김주성/허웅	-
2015-2016	23억	98.83%	윤호영(6억)	*허웅/*웬델 맥키네스/두경민/김주성	-
2016-2017	23억	94.67%	윤호영(5억 4천)	*김주성/*허웅	-
2017-2018	23억	73.86%	윤호영(5억)	*디온테 버튼/김주성/두경민	정규경기(국내) 두경민, 올스타전/ 정규경기(외국) 디온테 버튼
2018-2019	24억	70.14%	윤호영(5억 2천)	*마커스 포스터/리온 윌리엄스/윤호영	-
2019-2020	25억	99.97%	김종규(12억 7천 9백)	*김종규/*허웅	올스타전 김종규
2020-2021	25억	99.12%	김종규(7억 1천)	*허웅/김종규/두경민	-
2021-2022	25억	86.36%	김종규(5억 1천)	허웅/김종규/박찬희	올스타전 허웅
2022-2023	26억	92.83%	김종규,두경민(5억)	강상재	-
2023-2024	28억	86.75%	김종규(5억)	*김종규/*디드릭 로슨/강상재	정규경기(국내) 이선 알바노 정규경기(외국) 디드릭 로슨
2024-2025	29억	96.76%	강상재(7억)		

TEAM **HISTORY**

역대 신인선수 드래프트 지명 선수

년도	일자	1R	2R	3R	4R
1998년	1998.03.09	7순위 신기성(고려대)★	14순위 신종석(중앙대)		
1999년	1999.03.16	7순위 장영재(명지대)	14순위 박준석(중앙대)	27순위 민병희(한양대)	
2000년	1999.12.09	8순위 박종덕(명지대)	13순위 연제석(연세대)		33순위 김종흥(성균관대)
2001년	2000.10.09	7순위 이형주(연세대)	14순위 김중길(경희대)		
2002년	2002.01.29	1순위 김주성(중앙대)★	20순위 송완희(중앙대)		
2003년	2003.01.28	4순위 이동준(경희대)	17순위 조상훈(중앙대)		
2004년	2004.02.04	6순위 이상준(연세대)	15순위 한상민(경희대)		
2005년	2005.02.02	10순위 윤병학(중앙대)	11순위 김영재(단국대)	30순위 임형석(중앙대)	
2006년	2006.01.20	10순위 배경한(고려대)	11순위 권철현(중앙대)	30순위 김종훈(경희대)	
2007년	2007.02.01	7순위 이광재(연세대)	14순위 김봉수(명지대)		
2008년	2008.01.29	3순위 윤호영(중앙대)	18순위 류광식(명지대)		
2009년	2009.02.03	5순위 김명훈(경희대), 6순위 박진수(중앙대)			
2010년	2010.02.03	8순위 안재욱(중앙대)	12순위 신정섭(고려대)		
2011년	2011.01.31	5순위 김현호(연세대)	16순위 차민석(건국대)		
2012년	2012.01.31	9순위 박지훈(명지대)	12순위 이동건(한양대)		
2012년	2012.10.08		20순위 윤이규(성균관대)	21순위 김기성(명지대)	
2013년	2013.09.30	3순위 두경민(경희대)	17순위 김창모(연세대)		
2014년	2014.09.17	5순위 허웅(연세대)	16순위 김영훈(동국대)		
2015년	2015.10.26	9순위 서민수(동국대)	12순위 김동희(조선대)		
2016년	2016.10.18	7순위 최성모(고려대)	14순위 맹상훈(경희대)		
2017년	2017.10.30	7순위 이우정(중앙대)	14순위 윤성원(한양대)		
2018년	2018.11.26	9순위 서현석(건국대)	12순위 원종훈(단국대)		
2019년	2019.11.04	6순위 이윤수(성균관대)	15순위 김훈(연세대)★		
2020년	2020.11.23	9순위 이용우(건국대)	12순위 이준희(중앙대)		
2021년	2021.09.28	7순위 정호영(고려대)	14순위 이민석(동국대)		
2022년	2022.09.27	3순위 박인웅(중앙대)	18순위 인승찬(경희대)	23순위 김형준(한양대)	
2023년	2023.09.21	7순위 박승재(동국대)	14순위 최승빈(건국대)		

★ 신인선수상 수상자

역대 외국선수

시즌	선수(괄호안 숫자는 정규경기 출전횟수)
1997	제이슨 윌리포드(21)★, 칼레이 해리스(21)
1997-1998	윌리엄 헤이즈(45), 제이슨 윌리포드(43)
1998-1999	데릭 존슨(44), 토니 해리스(41)
1999-2000	레지 타운젠드(34), 아미누 팀버레이크(9), 제런 콥(45)
2000-2001	모리스 조던(40), 존 와센버그(45)
2001-2002	안드레 페리(51), 찰스 맨트(4), 패트릭 은공바(24), 해리 리브즈(18)
2002-2003	데릭 존슨(48), 데이비드 잭슨(54), 리온 데릭스(3)
2003-2004	리온 데릭스(44), 앤트완 홀(54), 얼 아이크(9)
2004-2005	아비 스토리(23), 자밀 왓킨스(54), 처드니 그레이(31)
2005-2006	마크 데이비스(36), 자밀 왓킨스(54), 조셉 쉽(18)
2006-2007	로베르토 버거슨(4), 빈센트 그리어(19), 앨버트 화이트(31), 자밀 왓킨스(52)
2007-2008	더글라스 렌(14), 레지 오코사(54), 카를로스 딕슨(39)
2008-2009	레지 오코사(33), 앤서니 윌킨스(9), 웬델 화이트(42), 저스틴알렌(2), 크리스 다니엘스(21)
2009-2010	게리 윌킨슨(14), 마퀸 챈들러(54), 조나단 존스(39)
2010-2011	로드 벤슨(54), 빅터 토마스(54)
2011-2012	로드 벤슨(53)
2012-2013	리차드 로비(40), 브랜든 보우만(4), 빅터 토마스(18), 줄리안 센슬리(41)
2013-2014	마이클 더니건(18), 줄리안 센슬리(6), 크리스 모스(17), 키스 렌들맨(53), 허버트 힐(13)
2014-2015	데이비드 사이먼(54), 앤서니 리처드슨(54)
2015-2016	라샤드 제임스(15), 로드 벤슨(53), 웬델 맥키네스(39)
2016-2017	로드 벤슨(54), 웬델 맥키네스(54)
2017-2018	디온테 버튼(54)★, 로드 벤슨(52)
2018-2019	마커스 포스터(51), 저스틴 틸먼(11), 리온 윌리엄스(41)
2019-2020	치나누 오누아쿠(40), 칼렙 그린(42)
2020-2021	얀테 메이튼(30), 저스틴 녹스(54), 타이릭 존스(24)
2021-2022	얀테 메이튼(9), 레나드 프리먼(43), 조니 오브라이언트(39)
2022-2023	드완 에르난데스(29), 레나드 프리먼(53), 드리트리우스 트레드웰(6), 말콤 토마스(6), 디존 데이비스(12)
2023-2024	디드릭 로슨(53)★, 제프 위디(48), 개리슨 브룩스(1)

★ 외국선수상 수상자 / 2011-2012시즌 : 외국선수 1인 보유, 1인 출전 / 외국선수상은 2017-2018시즌부터 외국선수 MVP로 변경

박 승 재 PARK SEUNG JAE



1

생년월일 2001년 3월 7일
신장/체중 178.3cm / 78.7kg
출신학교 안산초-안남중-제물포고-동국대
드래프트 2023년 드래프트 1라운드 7순위
병 역 미필

시즌별 보수 (단위 : 천원)

07-08	08-09	09-10	10-11	11-12	12-13	13-14	14-15	15-16
16-17	17-18	18-19	19-20	20-21	21-22	22-23	23-24	24-25
								64,000

최근 3시즌 기록

SEASON	TEAM	G	PTS	R	A	ST	BS	3P	3P%	FG%	PPG	RPG	APG
2023-2024	DB	24	56	15	15	3	0	8	44.4	45.3	2.3	0.6	0.6
TOTAL(1시즌)		24	56	15	15	3	0	8	44.4	45.3	2.3	0.6	0.6
PO		1	0	0	0	0	0	0	0.0	0.0	0.0	0.0	0.0

CAREER HIGH

득점 8 vs. 삼성 2024.01.30
리바운드 3 vs. 한국가스공사 2023.12.21
어시스트 4 vs. 한국가스공사 2023.12.04

G

박 봉 진 PARK BONG JIN



2

생년월일 1994년 4월 12일
신장/체중 193cm / 98kg
출신학교 송정초-화봉중-무룡고-상명대
드래프트 2015년 드래프트 3라운드 10순위
병 역 필(2020년 6월~2021년 12월/상무)
이 적 모비스(2017.6) → 전자랜드/ 한국가스공사(2024.6) → DB

시즌별 보수 (단위 : 천원)

07-08	08-09	09-10	10-11	11-12	12-13	13-14	14-15	15-16
16-17	17-18	18-19	19-20	20-21	21-22	22-23	23-24	24-25
32,000	30,000	40,000	70,000		70,000	65,000	70,000	140,000

최근 3시즌 기록

SEASON	TEAM	G	PTS	R	A	ST	BS	3P	3P%	FG%	PPG	RPG	APG
2023-2024	한국가스공사	35	76	70	19	18	1	22	31.4	33.8	2.2	2.0	0.5
2022-2023	한국가스공사	3	5	1	0	1	0	1	33.3	20.0	1.7	0.3	0.0
2021-2022	한국가스공사	16	17	13	7	1	0	3	30.0	26.7	1.1	0.8	0.4
TOTAL(8시즌)		118	138	142	44	31	2	31	29.8	31.3	1.2	1.2	0.4
PO		1	0	0	0	0	0	0	0.0	0.0	0.0	0.0	0.0

CAREER HIGH

득점 11 vs. 삼성 2024.03.04
리바운드 13 vs. DB 2023.11.03
어시스트 3 vs. 삼성 2024.03.04

F

유 현 준 YOO HYUN JUN



3

생년월일 1997년 8월 20일
신장/체중 178cm / 80kg
출신학교 남한강초-원주대성중-제물포고-한양대
드래프트 2017년 드래프트 1라운드 3순위
병 역 필(2022년 5월~2023년 11월/상무)
이 적 KCC(2022.5) → DB

시즌별 보수 (단위 : 천원)

07-08	08-09	09-10	10-11	11-12	12-13	13-14	14-15	15-16
16-17	17-18	18-19	19-20	20-21	21-22	22-23	23-24	24-25
		80,000	72,000	90,000	140,000		140,000	215,000

최근 3시즌 기록

SEASON	TEAM	G	PTS	R	A	ST	BS	3P	3P%	FG%	PPG	RPG	APG
2023-2024	DB	21	77	18	56	14	2	15	33.3	38.5	3.7	0.9	2.7
2021-2022	KCC	45	315	84	129	46	6	43	36.8	40.8	7.0	1.9	2.9
2020-2021	KCC	52	327	111	210	63	8	58	39.7	46.0	6.3	2.1	4.0
TOTAL(6시즌)		184	941	318	538	170	17	154	36.4	42.1	5.1	1.7	2.9
PO		13	75	25	32	3	0	14	37.8	35.6	5.8	1.9	2.5

CAREER HIGH

득점 21 vs. LG 2020.12.26
리바운드 10 vs. KGC 2019.12.24
어시스트 10 vs. 현대모비스 2024.03.16

G

김 시 래 KIM SI RAE



5

생년월일 1989년 3월 22일
신장/체중 178cm / 73kg
출신학교 연가초-명지중-명지고-명지대
드래프트 2012년 1월 드래프트 1라운드 1순위
병 역 필(2015년 4월~2017년 1월/상무)
이 적 모비스(2013.4) → LG(2021.2) → 삼성(2024.6) → DB

시즌별 보수 (단위 : 천원)

07-08	08-09	09-10	10-11	11-12	12-13	13-14	14-15	15-16
					100,000	140,000	210,000	
16-17	17-18	18-19	19-20	20-21	21-22	22-23	23-24	24-25
210,000	315,000	380,000	600,000	500,000	500,000	500,000	350,000	100,000

최근 3시즌 기록

SEASON	TEAM	G	PTS	R	A	ST	BS	3P	3P%	FG%	PPG	RPG	APG
2023-2024	삼성	36	219	90	124	21	0	32	26.4	30.8	6.1	2.5	3.4
2022-2023	삼성	46	324	101	146	30	2	36	29.0	32.3	7.0	2.2	3.2
2021-2022	삼성	54	638	201	316	58	0	73	36.0	40.5	11.8	3.7	5.9
TOTAL(11시즌)		483	4577	1384	2247	497	25	516	32.8	39.8	9.5	2.9	4.7
PO		31	378	85	158	37	2	40	37.4	46.4	12.2	2.7	5.1

CAREER HIGH

득점 28 vs. DB 2019.01.30
리바운드 12 vs. KCC 2021.11.14
어시스트 14 vs. 현대모비스 2021.10.19

G

이 용 우 YI YONG WOO



7
생년월일 1999년 10월 28일
신장/체중 183cm / 75kg
출신학교 벌말초-호계중-안양고-건국대
드래프트 2020년 드래프트 1라운드 9순위
병 역 필(2022년 5월~2023년 11월/상무)

시즌별 보수 (단위 : 천원)

07-08	08-09	09-10	10-11	11-12	12-13	13-14	14-15	15-16
16-17	17-18	18-19	19-20	20-21	21-22	22-23	23-24	24-25
					55,000		55,000	54,000

최근 3시즌 기록

SEASON	TEAM	G	PTS	R	A	ST	BS	3P	3P%	FG%	PPG	RPG	APG
2023-2024	DB	18	59	17	8	4	0	12	32.4	42.3	3.3	0.9	0.4
2021-2022	DB	18	75	21	9	10	0	15	38.5	38.2	4.2	1.2	0.5
2020-2021	DB	24	86	36	23	18	2	15	33.3	38.2	3.6	1.5	1.0
TOTAL(3시즌)		60	220	74	40	32	2	42	34.7	39.2	3.7	1.2	0.7
PO		2	10	1	1	1	0	2	66.7	66.7	5.0	0.5	0.5

CAREER HIGH

득점 15 vs. KT 2022.02.08

리바운드 5 vs. 소노 2024.03.24

어시스트 4 vs. 소노 2024.03.24

G

김 영 현 KIM YOUNG HYUN



12
생년월일 1991년 5월 18일
신장/체중 186cm / 81kg
출신학교 안양서초-삼일중-삼일상고-경희대
드래프트 2013년 드래프트 1라운드 10순위
병 역 필(2016년 9월~2018년 9월/사회복무요원)
이 적 현대모비스(2023.6) → DB

시즌별 보수 (단위 : 천원)

07-08	08-09	09-10	10-11	11-12	12-13	13-14	14-15	15-16
							46,000	40,000
16-17	17-18	18-19	19-20	20-21	21-22	22-23	23-24	24-25
		40,000	35,000	35,000	53,000	53,000	150,000	175,000

최근 3시즌 기록

SEASON	TEAM	G	PTS	R	A	ST	BS	3P	3P%	FG%	PPG	RPG	APG
2023-2024	DB	46	166	63	27	24	0	42	39.3	40.3	3.6	1.4	0.6
2022-2023	현대모비스	50	157	67	28	15	5	42	35.6	34.8	3.1	1.3	0.6
2021-2022	현대모비스	25	67	21	13	9	5	14	30.4	38.7	2.7	0.8	0.5
TOTAL(9시즌)		170	470	171	81	57	14	119	36.0	36.6	2.8	1.0	0.5
PO		11	37	10	10	2	1	9	28.1	29.7	3.4	0.9	0.9

CAREER HIGH

득점 16 vs. 캐롯 2022.12.10

리바운드 5 vs. 정관장 2023.11.26

어시스트 3 vs. LG 2024.02.06

G

이 관 희 LEE GWAN HEE



11
생년월일 1988년 4월 29일
신장/체중 189cm / 82kg
출신학교 칠곡초-단대부중-낙생고-연세대
드래프트 2011년 드래프트 2라운드 5순위
병 역 필(2014년 4월~2016년 1월/상무)
이 적 삼성(2021.2) → LG(2024.6) → DB

시즌별 보수 (단위 : 천원)

07-08	08-09	09-10	10-11	11-12	12-13	13-14	14-15	15-16
				42,000	70,000	90,000		90,000
16-17	17-18	18-19	19-20	20-21	21-22	22-23	23-24	24-25
100,000	140,000	180,000	250,000	350,000	600,000	550,000	500,000	300,000

최근 3시즌 기록

SEASON	TEAM	G	PTS	R	A	ST	BS	3P	3P%	FG%	PPG	RPG	APG
2023-2024	LG	54	504	103	58	21	7	79	33.2	38.2	9.3	1.9	1.1
2022-2023	LG	54	612	146	104	57	13	102	34.0	38.9	11.3	2.7	1.9
2021-2022	LG	53	747	173	154	62	10	103	30.8	36.3	14.1	3.3	2.9
TOTAL(12시즌)		532	4921	1341	872	538	104	623	33.0	40.9	9.3	2.5	1.6
PO		24	100	40	15	15	4	9	20.0	35.1	4.2	1.7	0.6

CAREER HIGH

득점 31 vs. SK 2022.01.11

리바운드 9 vs. KGC 2022.04.02

어시스트 14 vs. KGC 2021.03.18

G

김 훈 KIM HOON



14
생년월일 1996년 7월 24일
신장/체중 193cm / 90kg
출신학교 동산초-대경중-홍대부고-연세대
드래프트 2019년 드래프트 2라운드 5순위
병 역 필(2022년 5월~2023년 11월/상무)

시즌별 보수 (단위 : 천원)

07-08	08-09	09-10	10-11	11-12	12-13	13-14	14-15	15-16
16-17	17-18	18-19	19-20	20-21	21-22	22-23	23-24	24-25
				45,000	80,000		80,000	58,000

최근 3시즌 기록

SEASON	TEAM	G	PTS	R	A	ST	BS	3P	3P%	FG%	PPG	RPG	APG
2023-2024	DB	9	16	15	0	2	0	3	30.0	40.0	1.8	1.7	0.0
2021-2022	DB	12	35	14	3	1	2	8	34.8	37.1	2.9	1.2	0.3
2020-2021	DB	47	224	88	13	15	15	55	40.4	39.7	4.8	1.9	0.3
TOTAL(4시즌)		91	336	150	18	24	24	80	36.2	37.9	3.7	1.6	0.2
PO		3	0	4	0	1	0	0	0.0	0.0	0.0	1.3	0.0

CAREER HIGH

득점 17 vs. 삼성 2019.11.23

리바운드 7 vs. KT 2020.12.29

어시스트 2 vs. LG 2021.12.25

F

김 종 규 KIM JONG KYU



15
생년월일 1991년 7월 3일
신장/체중 206cm / 105kg
출신학교 성남초-성남중-낙생고-경희대
드래프트 2013년 드래프트 1라운드 1순위
병 역 필(2014 아시안게임 금메달로 체육요원 복무)
이 적 LG(2019. 6) → DB

CAREER HIGH
득점 30 vs. 오리온 2017.02.03
리바운드 15 vs. 삼성 2023.03.16
어시스트 8 vs. KT 2015.11.08

시즌별 보수 (단위 : 천원)

07-08	08-09	09-10	10-11	11-12	12-13	13-14	14-15	15-16
							100,000	218,750
16-17	17-18	18-19	19-20	20-21	21-22	22-23	23-24	24-25
320,000	280,000	320,000	1,279,000	710,000	510,000	500,000	500,000	600,000

최근 3시즌 기록

SEASON	TEAM	G	PTS	R	A	ST	BS	3P	3P%	FG%	PPG	RPG	APG
2023-2024	DB	49	581	297	50	21	60	9	37.5	59.7	11.9	6.1	1.0
2022-2023	DB	49	541	276	70	20	43	12	28.6	54.8	11.0	5.6	1.4
2021-2022	DB	54	568	310	57	20	57	34	39.5	49.9	10.5	5.7	1.1
TOTAL(11시즌)		497	5665	3046	742	254	479	106	35.1	53.7	11.4	6.1	1.5
PO		31	386	172	33	25	18	1	33.3	52.8	12.5	5.5	1.1

C

최 승 빈 CHOI SEUNG BIN



25
생년월일 2001년 2월 25일
신장/체중 191.5cm / 99.7kg
출신학교 매산초-삼일중-삼일상고-건국대
드래프트 2023년 드래프트 2라운드 4순위
병 역 미필

CAREER HIGH

시즌별 보수 (단위 : 천원)

07-08	08-09	09-10	10-11	11-12	12-13	13-14	14-15	15-16
16-17	17-18	18-19	19-20	20-21	21-22	22-23	23-24	24-25
								45,000

최근 3시즌 기록

SEASON	TEAM	G	PTS	R	A	ST	BS	3P	3P%	FG%	PPG	RPG	APG
2023-2024	DB	1	0	0	0	0	0	0	0.0	-	0.0	0.0	0.0
TOTAL(1시즌)		1	0	0	0	0	0	0	0.0	0.0	0.0	0.0	0.0
PO													

F

박 인 웅 PARK IN UNG



23
생년월일 2000년 7월 18일
신장/체중 190cm / 88.8kg
출신학교 샘모루초-용산중-용산고-중앙대
드래프트 2022년 드래프트 1라운드 3순위
병 역 미필

CAREER HIGH
득점 25 vs. KT 2024.01.08
리바운드 7 vs. 한국가스공사 2024.03.31
어시스트 3 vs. KCC 2024.01.17

시즌별 보수 (단위 : 천원)

07-08	08-09	09-10	10-11	11-12	12-13	13-14	14-15	15-16
16-17	17-18	18-19	19-20	20-21	21-22	22-23	23-24	24-25
							77,000	137,000

최근 3시즌 기록

SEASON	TEAM	G	PTS	R	A	ST	BS	3P	3P%	FG%	PPG	RPG	APG
2023-2024	DB	54	417	120	38	25	1	72	41.1	51.4	7.7	2.2	0.7
2022-2023	DB	33	130	72	16	10	0	15	33.3	43.5	3.9	2.2	0.5
TOTAL(2시즌)		87	547	192	54	35	1	87	39.5	49.4	6.3	2.2	0.6
PO		4	43	10	1	2	0	7	33.3	45.9	10.8	2.5	0.3

F

강 상 재 KANG SANG JAE



26
생년월일 1994년 12월 31일
신장/체중 200cm / 107kg
출신학교 칠곡초-홍대부중-홍대부고-고려대
드래프트 2016년 드래프트 1라운드 3순위
병 역 필(2020년 6월~2021년 12월/상무)
이 적 한국가스공사(2021. 6) → DB

CAREER HIGH
득점 25 vs. KCC 2023.11.14
리바운드 16 vs. KGC 2020.01.25
어시스트 10 vs. 삼성 2024.01.30

시즌별 보수 (단위 : 천원)

07-08	08-09	09-10	10-11	11-12	12-13	13-14	14-15	15-16
16-17	17-18	18-19	19-20	20-21	21-22	22-23	23-24	24-25
	100,000	150,000	200,000		200,000	275,000	400,000	700,000

최근 3시즌 기록

SEASON	TEAM	G	PTS	R	A	ST	BS	3P	3P%	FG%	PPG	RPG	APG
2023-2024	DB	51	712	320	220	48	18	83	41.5	52.9	14.0	6.3	4.3
2022-2023	DB	40	418	202	94	27	15	40	32.5	43.7	10.5	5.1	2.4
2021-2022	DB	38	354	234	92	36	20	27	33.3	48.7	9.3	6.2	2.4
TOTAL(7시즌)		323	3326	1796	649	236	134	307	34.2	47.4	10.3	5.6	2.0
PO		22	215	121	28	19	6	21	42.9	51.8	9.8	5.5	1.3

F

이 윤 수 LEE YOON SOO



31 생년월일 1996년 9월 27일
신장/체중 202.7cm / 108kg
출신학교 성도초-동아중-용산고-성균관대
드래프트 2019년 드래프트 1라운드 6순위
병 역 필(2021년 5월~2022년 11월/상무)

시즌별 보수 (단위 : 천원)

07-08	08-09	09-10	10-11	11-12	12-13	13-14	14-15	15-16
16-17	17-18	18-19	19-20	20-21	21-22	22-23	23-24	24-25
				65,000		65,000	50,000	48,000

최근 3시즌 기록

SEASON	TEAM	G	PTS	R	A	ST	BS	3P	3P%	FG%	PPG	RPG	APG
2023-2024	DB	4	2	5	0	0	0	0	0.0	33.3	0.5	1.3	0.0
2022-2023	DB	3	2	3	1	0	0	0	0.0	50.0	0.7	1.0	0.3
2020-2021	DB	4	10	14	1	1	0	0	0.0	30.8	2.5	3.5	0.3
TOTAL(4시즌)		19	21	29	5	2	1	0	0.0	33.3	1.1	1.5	0.3
PO													

CAREER HIGH

득점 8 vs. 현대모비스 2021.03.30
리바운드 9 vs. 현대모비스 2021.03.30
어시스트 1 vs. 현대모비스 2022.12.16

C

이선 알바노 ETHAN ALVANO



17 생년월일 1996년 7월 28일
신장/체중 182cm / 80kg
출신학교 캘리포니아 산마르코스 주립대 (Cal. State San Marcos)
드래프트 2022 아시아쿼터 제도(필리핀)

최근 3시즌 기록

SEASON	TEAM	G	PTS	R	A	ST	BS	3P	3P%	FG%	PPG	RPG	APG
2023-2024	DB	54	861	160	356	79	8	91	40.6	49.7	15.9	3.0	6.6
2022-2023	DB	53	707	184	269	74	7	77	34.4	41.5	13.3	3.5	5.1
TOTAL(2시즌)		107	1568	344	625	153	15	168	37.5	45.6	14.7	3.2	5.8
PO		4	60	14	19	9	0	5	20.8	35.0	15.0	3.5	4.8

CAREER HIGH

득점 33 vs. 소노 2024.03.24
리바운드 9 vs. 삼성 2024.01.06
어시스트 12 vs. 소노 2024.03.24

G

서 민 수 SEO MIN SOO



35 생년월일 1993년 6월 21일
신장/체중 196cm / 92kg
출신학교 군산서해초-군산중-군산고-동국대
드래프트 2015년 드래프트 1라운드 9순위
병 역 필(2018년 5월~2020년 1월/상무)
이 적 DB(2019.6) → LG(2023.6) → DB

시즌별 보수 (단위 : 천원)

07-08	08-09	09-10	10-11	11-12	12-13	13-14	14-15	15-16
16-17	17-18	18-19	19-20	20-21	21-22	22-23	23-24	24-25
55,000	60,000		60,000	120,000	105,000	100,000	200,000	170,000

최근 3시즌 기록

SEASON	TEAM	G	PTS	R	A	ST	BS	3P	3P%	FG%	PPG	RPG	APG
2023-2024	DB	44	112	80	14	7	2	14	26.4	44.2	2.5	1.8	0.3
2022-2023	LG	33	90	39	39	6	3	13	24.5	33.7	2.7	1.2	1.2
2021-2022	LG	49	278	130	47	14	12	54	31.2	36.6	5.7	2.7	1.0
TOTAL(8시즌)		255	1183	661	247	99	57	177	29.6	39.3	4.6	2.6	1.0
PO		18	50	51	14	11	4	9	23.7	27.4	2.8	2.8	0.8

CAREER HIGH

득점 19 vs. KT 2021.03.14
리바운드 14 vs. KGC 2020.01.11
어시스트 5 vs. KCC 2020.12.26

F

로버트 카터 ROBERT CARTER



4 생년월일 1994년 4월 4일
신장/체중 203cm / 110kg
출신학교 메릴랜드 대학(Maryland)

최근 3시즌 기록

SEASON	TEAM	G	PTS	R	A	ST	BS	3P	3P%	FG%	PPG	RPG	APG
2023-2024	정관장	32	526	221	71	30	17	57	30.6	45.2	16.4	6.9	2.2
TOTAL(1시즌)		32	526	221	71	30	17	57	30.6	45.2	16.4	6.9	2.2
PO													

CAREER HIGH

득점 33 vs. KT 2024.02.11
리바운드 17 vs. SK 2024.01.07
어시스트 9 vs. SK 2024.03.16

F

치나누 오누아쿠 CHINANU ONUAKU



33 생년월일 1996년 11월 1일
신장/체중 206cm / 115kg
출신학교 루이빌 대학(Louisville)

CAREER HIGH

득점 **40** vs. 정관장 2024.03.13

리바운드 **31** vs. DB 2024.03.24

어시스트 **8** vs. DB 2024.03.24

최근 3시즌 기록

SEASON	TEAM	G	PTS	R	A	ST	BS	3P	3P%	FG%	PPG	RPG	APG
2023-2024	소노	44	832	547	175	61	43	27	29.7	53.9	18.9	12.4	4.0
2019-2020	DB	40	575	412	98	54	61	8	27.6	53.8	14.4	10.3	2.5
TOTAL(2시즌)		84	1407	959	273	115	104	35	29.2	53.9	16.8	11.4	3.3
PO													

C

2024-2025 SEASON **ROOKIE**

김 보 배 KIM BO BAE

ROOKIE



10 생년월일 2003년 6월 23일
신장/체중 202cm / 96.3kg
출신학교 전주송천초-전주남중-전주고-연세대
드래프트 2024년 드래프트 1라운드 3순위
병 역 미필

C

백 승 엽 BAEK SEUNG YEOP

ROOKIE



1 생년월일 2003년 9월 26일
신장/체중 180.1cm / 81.8kg
출신학교 저동초-단대부중-낙생고-동국대
드래프트 2024년 드래프트 2라운드 3순위
병 역 미필

G

SEOUL SAMSUNG THUNDERS

서울 삼성 썬더스



thunders

SEOUL SAMSUNG

TEAM **STORY**

홈 경기장 | 수용규모 : 총 4,853석
서울시 송파구 올림픽로 25 종합운동장 잠실실내체육관
전화 02)3432-2460

구단 사무국
경기도 용인시 기흥구 보정로 5 삼성트레이닝센터(STC)
전화 031)5176-1814 / 팩스 031)889-1585

연습 체육관
경기도 용인시 기흥구 보정로 5 삼성트레이닝센터(STC)
전화 031)5176-1814 / 팩스 031)889-1585

유소년농구교실
삼성 리틀썬더스 농구교실
전화 070)8765-8372 / 팩스 02)529-8356
e-mail prospats3@kolex.co.kr

시즌 슬로건
Believe and Achieve

유니폼 후원
리복(Reebok)

치어리더
썬더걸스(Thunder Girls)

thunders.kbl.or.kr
gothunders
thundersgram
go thunders
gothunders



FRONT **OFFICE**



구단주/대표이사
김종현



단장
조동율



국장
최진영



사무국
황인수



사무국
류진우



사무국
김일겸



사무국
원치선



사무국
이영은

COACHING **STAFF**



감독
김효범



코치
김보현



코치
김태경



코치
최수현



트레이너
최승조



트레이너
김현구



트레이너
이연진



통역
왕준일

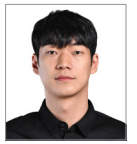

매니저
조우성



전력분석
김광철



기술코치
이주한

HEAD COACH **INTERVIEW**



중점을 둔 새 시즌 준비 수비의 기반을 다지는 데에 중점을 뒀다. 지난 시즌 실점이 많았다. 국내선수들에 대한 수비 훈련이 잘된 것 같다. 전술적인 부분만 팀에 잘 녹아든다면 충분히 좋은 결과로 이어질 수 있을 것 같다.

올 시즌 팀 컬러 빠른 농구보다는 강하고 터프한 농구를 보여주고 싶다. 상대방이 느꼈을 때 압도적이었으면 하는 바람이다. 난 현역 때부터 이런 스타일의 농구를 해왔다. 그러면서 자연스럽게 여기까지 온 것 같다. 좋은 기반을 다지고 싶다.

기대되는 선수 이대성, 최현민 등 기대되는 선수가 너무 많다. 내가 원했던 선수들이 전부 합류했다. 행복하고 감사하다. 머릿속으로 그렸던 장면들이 그대로 나오고 있다. 좋은 방향으로 순항하고 있는 것 같다.

외국선수에게 기대하는 역할 둘 다 장점이 정말 뚜렷하다. 색깔이 서로 다르다. 전술적으로 큰 도움이 될 것 같다. 맞대결하는 팀 입장에서 생각해 보면 준비하는 게 까다롭지 않을까 생각한다. 또 이들은 내가 워낙 잘 알고 있는 선수들이다. 지금까지 준비한 틀에 끼워보고 조금씩 맞춰간다면 위협적일 것이다.

고민, 우려되는 부분 모든 팀이 마찬가지일 것 같다. 부상이다. 시즌 내내 뛰는 선수들에게 어떻게 출전 시간을 관리해 줘야 과부하가 오지 않을지 생각이 많다. 몸 상태가 싱싱하지 않으면 안 된다. 매 경기 최고의 컨디션을 유지하게 만들어 주고 싶다.

목표 6강, 4강보다는 대권에 도전하고 싶다. 꼴찌 팀이라는 평가가 주를 이룬다는 것을 인지하고 있다. 그런데 우리는 그렇게 생각하지 않는다. 우리가 결국 이겨내야 하는 일이다. 정상이 목표다.

삼성 썬더스 **김효범 감독**

1983년 11월 10일 / 189cm / 90kg
출신교 뱅가드대
주요경력
2005 신인 드래프트 2순위
2005~2010 울산 모비스 선수
2010~2012 서울 SK 선수
2012~2017 전주 KCC 선수
2017 울산 모비스 선수
2017~2018 뱅가드대 코치
2019~2020 그랜드 래피즈 코치
2021~2023 서울 삼성 코치
2023~2024 서울 삼성 감독대행
2024~ 서울 삼성 감독

2024-2025 SEASON **CHECK POINT**

무너진 플랜A, 루키 감독의 플랜B는?

한국농구를 대표하는 '전통의 명가'지만 현재의 삼성은 명가라는 수식어가 어울리지 않는다. 최근 3시즌 연속 최하위에 7시즌 연속 플레이오프 진출 실패라는 불명예에서 벗어나지 못했다. 이를 털어내기 위해 사령탑을 교체하는 등 비시즌 동안 팀 개편에 나섰다. 김효범 코치가 신임 감독으로 새롭게 팀을 맡았다. 페인트 존에서 득점 생산력이 좋은 코피 코번과 재계약하며 안정성을 유지하면서 FA를 통해 이대성, 최성모, 최현민 등 베테랑들과 아시아쿼터 저스틴 구탕을 영입해 스쿼드를 살찌웠다. 그러나 공들여 영입한 이대성이 일본전지훈련에서 무릎부상을 당해 올 시즌 뛸 수 없다. 이대성-이정현 중심으로 새로운 시스템을 구축해 온 김효범 감독은 기존 계획을 수정하고 새 시즌에 나서야 하는 어려움을 떠안았다. 일단 구탕과 최성모의 활용도를 높여 이대성의 빈자리를 최소화한다는 계획이다. 이정현의 효율성 상승, 이원석의 성장도 삼성에 중요한 요소다. 초반부터 무너져 시즌을 그르친 아픔을 되풀이하지 않기 위해서는 일단 1라운드 경기력이 관건이다.



2024-2025 SEASON **PLAYER TRANSFER**

IN	OUT
최성모(이적) 최현민(이적) 이대성(이적) 김진용(이적)	홍경기(이적) 김시래(이적) 김진영(이적) 김광철(은퇴) 김무성(은퇴) 김승원(은퇴) 조우성(은퇴) 신동혁(입대)

FOREIGN **PLAYERS**



김효범 감독이 말하는 외국선수

◂ **코피 코번**

골밑에서 힘이 워낙 좋아 KBL에서 1대1로는 막을 선수가 없다. 열정도 가득하다. 같이 일하는 입장으로서 외적인 부분으로도 최고의 선수다.

마커스 데릭슨 ▸

지난 시즌부터 계속 보고 있었다. 10분에서 15분 정도의 짧은 시간을 소화하겠지만, 데릭슨에게 아이솔레이션, 3점슛 등 요구 사항이 정말 많다. 잘해줄 것이라 믿는다. 고효율을 뽐낼 것이다.



KEY **PLAYER**

새로운 시즌은 항상 기대돼 변화 많아 더 설렌다

이 동 엽



새 시즌 맞는 기분

새로운 시즌은 항상 기대된다. 또 우리 팀에 많은 변화가 있지 않았나. 더 설레는 이유다. 외국선수들 역시 그동안 좋은 모습을 보였던 선수들이 왔다. 여러모로 재밌는 시즌이 될 것 같다.

신임 김효범 감독

아무래도 다른 팀 감독님들보다 젊으시다 보니 소통이 굉장히 잘 된다. 감독님 역시 이에 대해 열려 계시는 분이다. 열정도 넘치셔서 좋은 감독님이신 게 느껴진다. 선수들 한 명 한 명 잘 챙겨 주신다. 재밌게 비시즌을 보냈다.

주장의 무게

시즌을 시작해 봐야 더 알 것 같다. 팀에 고참 형들이 있다 보니 많이 도와줬다. 감독님께서 먼저 주장을 제안해 주셨다. 당황스러웠지만, 충분한 설명을 들어 열심히 해보자고 생각했다. 나를 믿어주셔서 감사하다. 잘 해내고 싶은 마음이 크다.

가장 기대되는 동료

이번에 새롭게 팀에 합류한 모든 선수가 기대되지만, 개인적으로는 최성모다. 에너지 넘치고 가드로서 좋은 경기력을 가지고 있는 선수라고 생각한다. 그동안 가진 능력에 비해 기회를 못 받았다. 여기서는 달라진 모습을 보여줄 수 있을 것 같다.

본인 목표

전체적인 목표를 이야기하자면 당연히 팀 승리다. 그다음이 내 개인적인 목표가 될 것 같다. 지난 시즌보다 더 발전된 모습을 보이고 싶다. 그래서 기량 발전상을 노릴 것이다.

팬들에게 하고 싶은 말

그동안 팀 성적이 좋지 않다 보니 걱정과 우려가 가득하시다는 걸 알고 있다. 팀 전력에 변화가 많았는데, 이번에는 꼭 좋은 성적으로 보답해 드리고 싶은 마음이다. 경기장 많이 찾아주셨으면 좋겠다.

역대 코칭스태프 및 팀 성적

시즌	팀 명칭	코칭스태프	정규경기 성적	정규경기 관중	플레이오프	챔피언결정전
1997	수원 삼성 썬더스	최경덕 감독/김현준 코치	8위(6승 15패)	4,198(7G)	-	-
1997-1998	수원 삼성 썬더스	최경덕-김현준 감독 김현준 코치	9위(17승 28패)	2,846(17G)	-	-
1998-1999	수원 삼성 썬더스	김동광 감독/김현준, 전창진 코치	6위(25승 20패)	3,168(18G)	6강 승(대우 3승 1패) 4강 패(기아 1승 3패)	-
1999-2000	수원 삼성 썬더스	김동광 감독/이민형 코치	3위(23승 22패)	3,525(18G)	6강 승(기아 3승 1패) 4강 패(SK 3패)	-
2000-2001	수원 삼성 썬더스	김동광 감독/안준호, 이민형 코치	1위(34승 11패)	3,382(18G)	4강 승(SBS 3승 1패)	우승(LG 4승 1패)
2001-2002	서울 삼성 썬더스	김동광 감독/안준호, 이민형 코치	8위(24승 30패)	4,396(27G)	-	-
2002-2003	서울 삼성 썬더스	김동광 감독/안준호, 이민형 코치	5위(28승 26패)	4,277(27G)	6강 패(코리아텐더 2패)	-
2003-2004	서울 삼성 썬더스	김동광 감독/임정명, 이민형 코치	5위(28승 26패)	4,267(27G)	6강 패(전자랜드 1승 2패)	-
2004-2005	서울 삼성 썬더스	안준호 감독 서동철, 트레버 글리슨 코치	5위(27승 27패)	4,245(27G)	6강 승(KTF 2승) 4강 패(TG삼보 3패)	-
2005-2006	서울 삼성 썬더스	안준호 감독 모리스 맥혼, 서동철 코치	2위(32승 22패)	4,203(27G)	4강 승(오리온스 3승)	우승(모비스 4승)
2006-2007	서울 삼성 썬더스	안준호 감독 서동철, 아도니스 조던 코치	5위(29승 25패)	4,370(27G)	6강 패(오리온스 1승 2패)	-
2007-2008	서울 삼성 썬더스	안준호 감독/서동철 코치	3위(32승 22패)	4,913(27G)	6강 승(LG 2승) 4강 승(KCC 3승)	준우승(동부 1승 4패)
2008-2009	서울 삼성 썬더스	안준호 감독/서동철 코치	4위(30승 24패)	4,349(27G)	6강 승(LG 3승 1패) 4강 승(모비스 3승 1패)	준우승(KCC 3승 4패)
2009-2010	서울 삼성 썬더스	안준호 감독/서동철 코치	6위(26승 28패)	3,519(27G)	6강 패(KCC 1승 3패)	-
2010-2011	서울 삼성 썬더스	안준호 감독/이재민, 서동철 코치	6위(27승 27패)	4,469(27G)	6강 패(KCC 3패)	-
2011-2012	서울 삼성 썬더스	김상준 감독/조성원, 박수호 코치	10위(13승 41패)	4,929(27G)	-	-
2012-2013	서울 삼성 썬더스	김동광 감독/김상식, 이상민 코치	6위(22승 32패)	4,512(27G)	6강 패(전자랜드 3패)	-
2013-2014	서울 삼성 썬더스	김동광-김상식 감독 김상식, 이상민 코치	8위(19승 35패)	5,111(27G)	-	-
2014-2015	서울 삼성 썬더스	이상민 감독/박훈근, 이규섭 코치	10위(11승 43패)	4,799(27G)	-	-
2015-2016	서울 삼성 썬더스	이상민 감독 박훈근, 이규섭, 양은성 코치	5위(29승 25패)	2,618(27G)	6강 패(KGC 1승 3패)	-
2016-2017	서울 삼성 썬더스	이상민 감독 박훈근, 이규섭, 양은성 코치	3위(34승 20패)	3,018(27G)	6강 승(전자랜드 3승 2패) 4강 승(오리온 3승 2패)	준우승(KGC 2승 4패)
2017-2018	서울 삼성 썬더스	이상민 감독 양은성, 이규섭, 다니엘 러츠 코치	7위(25승 29패)	2,184(27G)	-	-
2018-2019	서울 삼성 썬더스	이상민 감독 양은성, 이규섭, 다니엘 러츠 코치	10위(11승 43패)	1,791(27G)	-	-
2019-2020	서울 삼성 썬더스	이상민 감독/양은성, 이규섭 코치	7위(19승 24패)	1,846(19G)	-	-
2020-2021	서울 삼성 썬더스	이상민 감독/양은성, 이규섭 코치	7위(24승 30패)	508(19G)	-	-
2021-2022	서울 삼성 썬더스	이상민-이규섭 감독 이규섭, 이두훈, 김효범 코치	10위(9승 45패)	832(23G)	-	-
2022-2023	서울 삼성 썬더스	은희석 감독 이두훈, 김효범, 김보현 코치	10위(14승 40패)	1,858(27G)	-	-
2023-2024	서울 삼성 썬더스	은희석-김효범 감독 이두훈, 김효범, 김보현 코치	10위(14승 40패)	2,266(54G)	-	-
2024-2025	서울 삼성 썬더스	김효범 감독 김보현, 김태경, 최수현 코치				

※ 전신 팀 현황 포함. 2019-2020시즌 코로나19로 인한 조기 종료(213/270) / 플레이오프 미개최. 2020-2021시즌 코로나19 사회적거리두기로 인해 관중입장 제한

역대 샐러리캡 현황 및 올스타/MVP 선정 선수

시즌	샐러리캡	샐러리캡 소진율	최고보수선수	올스타 배출현황 (*표는 베스트5)	MVP 배출현황
1997	10억	78.80%	김희선(8천)	*김희선/강양택	-
1997-1998	9억	84.40%	문경은(1억 2천)	*문경은/김희선	-
1998-1999	9억	92.00%	문경은(1억 2천 6백)	주희정/이슈아 벤자민	-
1999-2000	9억 4천 5백	96.50%	문경은(1억 3천 5백)	주희정/버넬 싱글튼	-
2000-2001	10억	92.58%	문경은(1억 5천)	*주희정/아티머스 맥클레리/이규섭/문경은	올스타전 아티머스 맥클래리, 플레이오프 주희정
2001-2002	10억 5천	99.90%	주희정(1억 7천 5백)	*주희정/*우지원	-
2002-2003	11억 5천	94.62%	서장훈(4억 3천 1백)	*주희정/*서장훈/김희선	-
2003-2004	12억 5천	99.62%	서장훈(4억)	*주희정/*서장훈/강혁	-
2004-2005	13억 7천 5백	99.79%	서장훈(3억 8천)	*주희정/*서장훈	-
2005-2006	15억	93.10%	서장훈(4억 2천)	*서장훈/강혁/이규섭/올루미데 오예데지	정규경기/올스타전 서장훈, 플레이오프 강혁
2006-2007	16억	97.80%	서장훈(4억 7천)	강혁/서장훈/올루미데 오예데지	-
2007-2008	17억	99.90%	이규섭(3억 5천)	*이상민/강혁/*이규섭/*테렌스 레더	-
2008-2009	18억	100%	이규섭(3억 5천)	*이상민/*테렌스 레더/이규섭	-
2009-2010	18억	99.00%	이규섭(3억 3천)	*이상민/*이승준/이정석	올스타전 이승준
2010-2011	19억	99.50%	이규섭(3억 5천)	*이승준/이정석/애론 헤인즈	-
2011-2012	20억	93.60%	이승준(3억 9천)	*이승준/이시준	-
2012-2013	21억	96.60%	김승현, 이동준(4억)	이시준/이동준	-
2013-2014	22억	84.60%	이동준(4억)	이동준/마이클 더니건	-
2014-2015	23억	83.13%	이동준(4억)	*김준일	-
2015-2016	23억	88.42%	문태영(8억 3천)	문태영/임동섭/김준일/리카르도 라틀리프	-
2016-2017	23억	99.78%	문태영(7억 1천)	*김태술/*마이클 크레익/리카르도 라틀리프/김준일	-
2017-2018	23억	99.78%	김동욱(6억 3천)	*김태술/리카르도 라틀리프	-
2018-2019	24억	93.67%	문태영, 김동욱(5억)	*유진 펠프스/이관희	-
2019-2020	25억	72.76%	문태영(2억 8천)	김준일/이관희	-
2020-2021	25억	82.62%	이관희, 장민국(3억 5천)	아이재아 힉스/이관희/김현수	-
2021-2022	25억	81.54%	김시래(5억)	김시래/임동섭/이원석	-
2022-2023	26억	89.23%	이정현(7억)	이정현/이원석/김시래	-
2023-2024	28억	72.50%	이정현(5억)	*이정현/김시래	-
2024-2025	29억	86.38%	이대성(6억)		

역대 신인선수 드래프트 지명 선수

년도	일자	1R	2R	3R	4R
1998년	1998.03.09	3순위 김택훈(연세대)	18순위 남진우(단국대)		
1999년	1999.03.16	5순위 강혁(경희대)	16순위 양은성(경희대)		
2000년	1999.12.09	1순위 이규섭(고려대)★	20순위 허진수(고려대)	21순위 이영준(건국대)	
2001년	2000.10.09	5순위 황진원(중앙대)			
2002년	2002.01.29	10순위 박영민(명지대)	11순위 박유진(한양대)		
2003년	2003.01.28	3순위 박종천(경희대)	18순위 이현호(고려대)★	23순위 석승호(단국대)	
2004년	2004.02.04	8순위 박진열(경희대)	13순위 이병윤(고려대)		
2005년	2005.02.02	7순위 서동용(한양대)	14순위 김동욱(고려대)		
2006년	2006.01.20	6순위 이원수(명지대)	15순위 한정원(중앙대)		
2007년	2007.02.01	9순위 우승연(경희대)	12순위 신제록(고려대)		
2008년	2008.01.29	5순위 차재영(고려대)	16순위 오정현(건국대)		
2009년	2009.02.03		19순위 박대남(명지대)		
2010년	2010.02.03	7순위 민성주(연세대)	13순위 김태주(고려대)		
2011년	2011.01.31	6순위 유성호(고려대)	15순위 이관희(연세대)		
2012년	2012.01.31	8순위 박병우(중앙대)	13순위 이동하(중앙대)		
2012년	2012.10.08	2순위 임동섭(중앙대)	16순위 최수현(조선대)		
2013년	2013.09.30	4순위 박재현(고려대)	16순위 조한수(성균관대)		
2014년	2014.09.30	2순위 김준일(연세대)	19순위 배강률(명지대)		
2015년	2015.10.26	5순위 이동엽(고려대)	16순위 이종구(경희대)		
2016년	2016.10.18	4순위 천기범(연세대)	17순위 성기빈(연세대)		
2017년	2017.10.30		16순위 홍순규(단국대) 18순위 정준수(명지대)		
2018년	2018.11.26	7순위 김한솔(상명대)		27순위 강바일(중앙대)	
2019년	2019.11.04	3순위 김진영(고려대)	18순위 이재우(성균관대)		
2020년	2020.11.23	1순위 차민석(제물포고)	20순위 전형준(연세대)	21순위 박민우(고려대)	
2021년	2021.09.28	1순위 이원석(연세대)		21순위 조우성(동국대)	
2022년	2022.09.27	6순위 신동혁(연세대)	15순위 박민채(경희대)		
2023년	2023.09.21	4순위 조준희(세리토스대)	17순위 김근현(성균관대)		

★ 신인선수상 수상자

역대 외국선수

시즌	선수(괄호안 숫자는 정규경기 출전횟수)
1997	빈스 킹(21), 케빈 비어드(21)
1997-1998	숀 이스트윅(44), 존 스트릭랜드(44)
1998-1999	버넬 싱글튼(30), 브라이언 힐(7), 이슈아 벤자민(45)
1999-2000	버넬 싱글튼(44), G.J 헌터(45)
2000-2001	대릴 프루(10), 무스타파 호프(34), 아티머스 맥클래리(45)★
2001-2002	무스타파 호프(37), 아티머스 맥클래리(47), 이산 스캇(7), 제런 콥(7), 크리스 화이트(10)
2002-2003	스테판 브래포드(54), 아비 스토리(45), 안드레 맥컬럼(5)
2003-2004	데릭 존슨(20), 로데릭 하니발(54), 안드레 페리(32)
2004-2005	드숀 해들리(3), 바카리 헨드릭스(35), 알렉스 스케일(49), 자말 모슬리(19)
2005-2006	네이트 존슨(54), 쉘리 클락(7), 올루미데 오예데지(45)
2006-2007	네이트 존슨(54), 올루미데 오예데지(53)
2007-2008	빅터 토마스(45), 타이론 샐리(9), 테렌스 레더(54)
2008-2009	애런 헤인즈(38), 에반 브락(16), 테렌스 레더(54)★
2009-2010	마이카 브랜드(20), 빅터 토마스(51), 테렌스 레더(32)
2010-2011	나이젤 딕슨(48), 노엘 펠릭스(2), 애런 헤인즈(53)
2011-2012	아이라 클라크(39), 피터 존 라모스(15)
2012-2013	대리언 타운스(47), 브라이언 데이비스(7), 브랜든 보우만(4), 오다티 블랭슨(39), 케니 로슨(5)
2013-2014	디안젤로 해밀턴(6), 마이클 더니건(28), 제스퍼 존슨(54), 허버트 힐(18)
2014-2015	리오 라이온스(34), 어센소 엠핌(18), 찰스 가르시아(20), 키스 클랜턴(31)
2015-2016	론 하워드(27), 리카르도 라틀리프(53), 에릭 와이즈(26)
2016-2017	리카르도 라틀리프(54)★, 마이클 크레익(54)
2017-2018	리카르도 라틀리프(40), 마키스 커밍스(53), 칼 홀(13)
2018-2019	벤 음발라(13), 유진 펠프스(37), 글렌 코지(18), 네이트 밀러(36)
2019-2020	닉 미네라스(43), 델로이 제임스(33), 제임스 톰슨(10)
2020-2021	아이재아 힉스(54), 제시 고반(20), 테리코 화이트(18), 케네디 믹스(16)
2021-2022	아이재아 힉스(24), 다니엘 오세푸(32), 토마스 로빈슨(15), 제키 카마이클(8)
2022-2023	이매뉴얼 테리(30), 마커스 데릭슨(17), 다랄 윌리스(11), 조나단 알렛지(10), 앤서니 모스(22)
2023-2024	코피 코번(48), 이스마엘 레인(54)

★ 외국선수상 수상자 / 2011-2012시즌 : 외국선수 1인 보유, 1인 출전 / 외국선수상은 2017-2018시즌부터 외국선수 MVP로 변경

이 동 엽 LEE DONG YEOP



1
생년월일 1994년 2월 22일
신장/체중 193cm / 85kg
출신학교 연가초-용산중-광신방송예술고-고려대
드래프트 2015년 드래프트 1라운드 5순위
병 역 필(2018년 5월~2020년 1월/상무)

CAREER HIGH
득점 22 vs. KCC 2023.03.12
리바운드 10 vs. KT 2021.11.21
어시스트 8 vs. 소노 2024.03.09

시즌별 보수 (단위 : 천원)

07-08	08-09	09-10	10-11	11-12	12-13	13-14	14-15	15-16
16-17	17-18	18-19	19-20	20-21	21-22	22-23	23-24	24-25
70,000	80,000		80,000	100,000	130,000	140,000	300,000	270,000

최근 3시즌 기록

SEASON	TEAM	G	PTS	R	A	ST	BS	3P	3P%	FG%	PPG	RPG	APG
2023-2024	삼성	54	245	116	109	32	3	37	25.2	29.5	4.5	2.1	2.0
2022-2023	삼성	37	222	116	79	28	2	28	31.1	34.2	6.0	3.1	2.1
2021-2022	삼성	33	213	124	77	33	0	26	28.9	33.9	6.5	3.8	2.3
TOTAL(8시즌)		327	1392	713	535	221	20	168	28.9	36.3	4.3	2.2	1.6
PO		18	29	22	12	4	0	5	29.4	34.3	1.6	1.2	0.7

G

이 정 현 LEE JUNG HYUN



3
생년월일 1987년 3월 3일
신장/체중 191cm / 94kg
출신학교 동림초-광주중앙중-광주고-연세대
드래프트 2010년 드래프트 1라운드 2순위
병 역 필(2013년 4월~2015년 1월/상무)
이 적 KT(2010.2/지명권교환) → KGC인삼공사 (2017. 6) → KCC(2022.6) → 삼성

CAREER HIGH
득점 35 vs. KGC 2019.01.29
리바운드 11 vs. 현대모비스 2018.12.29
어시스트 13 vs. 전자랜드 2019.11.01

시즌별 보수 (단위 : 천원)

07-08	08-09	09-10	10-11	11-12	12-13	13-14	14-15	15-16
			100,000	145,000	200,000		200,000	260,000
16-17	17-18	18-19	19-20	20-21	21-22	22-23	23-24	24-25
360,000	920,000	700,000	720,000	500,000	400,000	700,000	500,000	500,000

최근 3시즌 기록

SEASON	TEAM	G	PTS	R	A	ST	BS	3P	3P%	FG%	PPG	RPG	APG
2023-2024	삼성	54	588	180	270	33	3	84	29.3	36.1	10.9	3.3	5.0
2022-2023	삼성	54	632	151	211	33	7	86	27.6	32.1	11.7	2.8	3.9
2021-2022	KCC	54	709	162	178	38	10	78	28.9	41.5	13.1	3.0	3.3
TOTAL(13시즌)		636	8169	1863	2373	736	93	1090	32.1	39.9	12.8	2.9	3.7
PO		62	831	194	183	58	11	123	30.9	36.2	13.4	3.1	3.0

G

최 승 욱 CHOI SEUNG WOOK



2
생년월일 1994년 4월 15일
신장/체중 191cm / 86kg
출신학교 해서초-계성중-계성고-경희대
드래프트 2016년 드래프트 2라운드 2순위
병 역 필(2021년 5월~2022년 11월/상무)
이 적 KCC(2020.5) → LG(2023.1) → 삼성

CAREER HIGH
득점 19 vs. KGC 2019.11.23
리바운드 9 vs. LG 2023.12.17
어시스트 4 vs. KT 2024.02.29

시즌별 보수 (단위 : 천원)

07-08	08-09	09-10	10-11	11-12	12-13	13-14	14-15	15-16
16-17	17-18	18-19	19-20	20-21	21-22	22-23	23-24	24-25
	50,000	50,000	70,000	200,000		200,000	130,000	130,000

최근 3시즌 기록

SEASON	TEAM	G	PTS	R	A	ST	BS	3P	3P%	FG%	PPG	RPG	APG
2023-2024	삼성	52	270	160	34	43	12	21	33.9	48.2	5.2	3.1	0.7
2022-2023	삼성	13	12	11	6	4	0	0	0.0	22.2	0.9	0.8	0.5
2020-2021	LG	38	165	78	28	34	8	14	31.8	38.3	4.3	2.1	0.7
TOTAL(7시즌)		252	881	536	140	143	47	74	28.0	42.6	3.5	2.1	0.6
PO		11	19	10	2	2	1	1	20.0	56.3	1.7	0.9	0.2

F

김 진 용 KIM JIN YONG



4
생년월일 1994년 9월 27일
신장/체중 199cm / 100kg
출신학교 원목초-단대부중-휘문고-연세대
드래프트 2017년 드래프트 1라운드 8순위
병 역 필(2020년 6월~2021년 12월/상무)
이 적 현대모비스(2017.11) → KCC(2023.2) → 캐롯/소노(2024.6) → 정관장(2024.6) → 삼성

CAREER HIGH
득점 14 vs. LG 2023.02.17
리바운드 8 vs. 삼성 2023.02.19
어시스트 2 vs. KT 2020.02.29

시즌별 보수 (단위 : 천원)

07-08	08-09	09-10	10-11	11-12	12-13	13-14	14-15	15-16
16-17	17-18	18-19	19-20	20-21	21-22	22-23	23-24	24-25
		55,000	50,000		50,000	40,000	60,000	50,000

최근 3시즌 기록

SEASON	TEAM	G	PTS	R	A	ST	BS	3P	3P%	FG%	PPG	RPG	APG
2023-2024	소노	5	4	1	1	2	1	0	0.0	33.3	0.8	0.2	0.2
2022-2023	캐롯	11	66	36	2	3	3	0	0.0	56.0	6.0	3.3	0.2
2021-2022	KCC	3	2	6	0	0	0	0	0.0	12.5	0.7	2.0	0.0
TOTAL(6시즌)		24	82	48	7	6	4	0	0.0	49.3	3.4	2.0	0.3
PO		5	15	9	0	0	0	0	0.0	53.8	3.0	1.8	0.0

C

이 원 석 LEE WEON SEOK



5

생년월일 2000년 1월 30일
신장/체중 207cm / 97kg
출신학교 삼선초-삼선중-경복고-연세대
드래프트 2021년 드래프트 1라운드 1순위
병 역 미필

CAREER HIGH

득점 **23** vs. 정관장 2023.12.16

리바운드 **21** vs. 캐롯 2022.11.04

어시스트 **4** vs. KT 2023.12.12

F

시즌별 보수 (단위 : 천원)

07-08	08-09	09-10	10-11	11-12	12-13	13-14	14-15	15-16
16-17	17-18	18-19	19-20	20-21	21-22	22-23	23-24	24-25
						100,000	150,000	150,000

최근 3시즌 기록

SEASON	TEAM	G	PTS	R	A	ST	BS	3P	3P%	FG%	PPG	RPG	APG
2023-2024	삼성	40	308	239	43	23	26	9	19.1	40.3	7.7	6.0	1.1
2022-2023	삼성	39	370	237	27	34	32	10	29.4	49.3	9.5	6.1	0.7
2021-2022	삼성	52	448	213	30	28	39	9	20.9	50.1	8.6	4.1	0.6
TOTAL(3시즌)		131	1126	689	100	85	97	28	22.6	46.8	8.6	5.3	0.8
PO													

조 준 희 CHO JUN HEE



6

생년월일 2004년 11월 19일
신장/체중 187.2cm / 77.3kg
출신학교 포트랭리초-IMG 아카데미중-르네상스 아카데미고-세리토스대
드래프트 2023년 드래프트 1라운드 4순위
병 역 미필

CAREER HIGH

득점 **15** vs. 정관장 2023.11.02

리바운드 **4** vs. 현대모비스 2024.01.28

어시스트 **2** vs. KCC 2024.03.20

G

시즌별 보수 (단위 : 천원)

07-08	08-09	09-10	10-11	11-12	12-13	13-14	14-15	15-16
16-17	17-18	18-19	19-20	20-21	21-22	22-23	23-24	24-25
								85,000

최근 3시즌 기록

SEASON	TEAM	G	PTS	R	A	ST	BS	3P	3P%	FG%	PPG	RPG	APG
2023-2024	삼성	19	53	20	6	8	1	7	20.6	28.6	2.8	1.1	0.3
TOTAL(1시즌)		19	53	20	6	8	1	7	20.6	28.6	2.8	1.1	0.3
PO													

최 성 모 CHOI SEONG MO



7

생년월일 1994년 4월 15일
신장/체중 186cm / 78kg
출신학교 송정초-화봉중-무룡고-고려대
드래프트 2016년 드래프트 1라운드 7순위
병 역 필(2020년 6월~2021년 12월/상무)
이 적 DB(2018.12) → KT(2024.6) → 삼성

CAREER HIGH

득점 **21** vs. DB 2020.02.08

리바운드 **11** vs. SK 2018.12.28

어시스트 **7** vs. LG 2019.12.31

G

시즌별 보수 (단위 : 천원)

07-08	08-09	09-10	10-11	11-12	12-13	13-14	14-15	15-16
16-17	17-18	18-19	19-20	20-21	21-22	22-23	23-24	24-25
	63,000	65,000	75,000		75,000	95,000	95,000	210,000

최근 3시즌 기록

SEASON	TEAM	G	PTS	R	A	ST	BS	3P	3P%	FG%	PPG	RPG	APG
2023-2024	KT	35	108	56	38	12	6	16	33.3	43.5	3.1	1.6	1.1
2022-2023	KT	50	205	89	84	39	5	32	32.0	37.5	4.1	1.8	1.7
2021-2022	KT	8	20	6	9	2	0	1	16.7	50.0	2.5	0.8	1.1
TOTAL(7시즌)		220	809	333	275	103	24	106	32.9	41.2	3.7	1.5	1.3
PO		5	1	0	0	1	0	0	0.0	0.0	0.2	0.0	0.0

최 현 민 CHOI HYUN MIN



8

생년월일 1990년 1월 19일
신장/체중 195cm / 100kg
출신학교 서대전초-대전중-대전고-중앙대
드래프트 2012년 1월 드래프트 1라운드 4순위
병 역 필(2015년 4월~2017년 1월/상무)
이 적 KGC인삼공사(2019.6) → KCC(2020.11) → 오리온/캐롯/소노(2024.6) → 삼성

CAREER HIGH

득점 **24** vs. 삼성 2014.02.07

리바운드 **10** vs. 정관장 2023.12.28

어시스트 **5** vs. 동부 2013.01.19

F

시즌별 보수 (단위 : 천원)

07-08	08-09	09-10	10-11	11-12	12-13	13-14	14-15	15-16
					80,000	120,000	140,000	
16-17	17-18	18-19	19-20	20-21	21-22	22-23	23-24	24-25
140,000	110,000	100,000	400,000	120,000	130,000	150,000	180,000	250,000

최근 3시즌 기록

SEASON	TEAM	G	PTS	R	A	ST	BS	3P	3P%	FG%	PPG	RPG	APG
2023-2024	소노	36	168	100	38	12	2	32	31.1	36.8	4.7	2.8	1.1
2022-2023	캐롯	46	251	141	28	20	6	56	32.6	35.0	5.5	3.1	0.6
2021-2022	오리온	43	157	78	24	23	3	28	30.8	35.9	3.7	1.8	0.6
TOTAL(11시즌)		432	2160	1052	314	198	57	288	32.0	39.5	5.0	2.4	0.7
PO		35	178	77	18	16	2	27	31.0	40.1	5.1	2.2	0.5

김 근 현 KIM GEON HYEON



11
생년월일 1999년 3월 18일
신장/체중 187.9cm / 74.3kg
출신학교 송정초-삼일중-삼일상고-성균관대
드래프트 2023년 드래프트 2라운드 7순위
병 역 면제

시즌별 보수 (단위 : 천원)

07-08	08-09	09-10	10-11	11-12	12-13	13-14	14-15	15-16
16-17	17-18	18-19	19-20	20-21	21-22	22-23	23-24	24-25
								40,000

최근 3시즌 기록

SEASON	TEAM	G	PTS	R	A	ST	BS	3P	3P%	FG%	PPG	RPG	APG
2023-2024	삼성	3	0	0	0	0	0	0	0.0	0.0	0.0	0.0	0.0
TOTAL(1시즌)		3	0	0	0	0	0	0	0.0	0.0	0.0	0.0	0.0
PO													

CAREER HIGH

G

박 민 채 PARK MIN CHAE



17
생년월일 2000년 8월 28일
신장/체중 183.1cm / 78.1kg
출신학교 벌말초-호계중-안양고-경희대
드래프트 2022년 드래프트 2라운드 5순위
병 역 미필

시즌별 보수 (단위 : 천원)

07-08	08-09	09-10	10-11	11-12	12-13	13-14	14-15	15-16
16-17	17-18	18-19	19-20	20-21	21-22	22-23	23-24	24-25
							40,000	40,000

최근 3시즌 기록

SEASON	TEAM	G	PTS	R	A	ST	BS	3P	3P%	FG%	PPG	RPG	APG
2022-2023	삼성	1	2	1	1	1	0	0	0.0	33.3	2.0	1.0	1.0
TOTAL(2시즌)		1	2	1	1	1	0	0	0.0	33.3	2.0	1.0	1.0
PO													

CAREER HIGH

득점 2 vs. 한국가스공사 2022.11.25

리바운드 1 vs. 한국가스공사 2022.11.25

어시스트 1 vs. 한국가스공사 2022.11.25

G

차 민 석 CHA MIN SEOK



13
생년월일 2001년 9월 16일
신장/체중 200cm / 91kg
출신학교 삼산초-안남중-제물포고
드래프트 2020년 드래프트 1라운드 1순위
병 역 미필

시즌별 보수 (단위 : 천원)

07-08	08-09	09-10	10-11	11-12	12-13	13-14	14-15	15-16
16-17	17-18	18-19	19-20	20-21	21-22	22-23	23-24	24-25
					100,000	70,000	70,000	70,000

최근 3시즌 기록

SEASON	TEAM	G	PTS	R	A	ST	BS	3P	3P%	FG%	PPG	RPG	APG
2023-2024	삼성	22	139	93	17	6	1	7	28.0	45.0	6.3	4.2	0.8
2022-2023	삼성	14	46	21	9	2	0	1	33.3	54.3	3.3	1.5	0.6
2021-2022	삼성	46	172	84	17	9	8	7	23.3	43.8	3.7	1.8	0.4
TOTAL(4시즌)		93	410	235	53	29	9	16	22.9	44.2	4.4	2.5	0.6
PO													

CAREER HIGH

득점 15 vs. LG 2023.03.18

리바운드 9 vs. DB 2024.01.30

어시스트 3 vs. KCC 2024.03.20

F

윤 성 원 YOON SEONG WON



27
생년월일 1995년 1월 14일
신장/체중 196cm / 96kg
출신학교 장승포초-마산중-마산고-한양대
드래프트 2017년 드래프트 2라운드 4순위
병 역 필(2020년 6월~2021년 12월/상무)
이 적 DB(2023.6) → 삼성

시즌별 보수 (단위 : 천원)

07-08	08-09	09-10	10-11	11-12	12-13	13-14	14-15	15-16
16-17	17-18	18-19	19-20	20-21	21-22	22-23	23-24	24-25
		45,000	40,000		40,000	46,000	80,000	70,000

최근 3시즌 기록

SEASON	TEAM	G	PTS	R	A	ST	BS	3P	3P%	FG%	PPG	RPG	APG
2023-2024	삼성	44	141	85	19	15	3	28	29.2	36.6	3.2	1.9	0.4
2022-2023	DB	26	70	36	6	4	2	12	36.4	46.6	2.7	1.4	0.2
2019-2020	DB	30	61	37	5	10	0	15	37.5	40.4	2.0	1.2	0.2
TOTAL(6시즌)		110	299	174	32	31	6	59	32.8	39.2	2.7	1.6	0.3
PO													

CAREER HIGH

득점 16 vs. 소노 2024.03.09

리바운드 6 vs. 소노 2024.03.09

어시스트 3 vs. KCC 2024.03.24

F

이 대 성 LEE DAE SUNG



43

생년월일 1990년 5월 30일
신장/체중 190cm / 90kg
출신학교 동광초-임호중-삼일상고-중앙/브리검영대
드래프트 2013년 드래프트 2라운드 1순위
병 역 필(2015년 4월~2017년 1월/상무)
이 적 현대모비스(2019.11) → KCC(2020.5) → 오리온 (2022.6) → 한국가스공사(2023.6) → B.리그(2024.6) → 삼성

CAREER HIGH

득점 39 vs. SK 2023.03.17
리바운드 12 vs. SK 2020.12.06
어시스트 15 vs. KT 2019.11.09

G

시즌별 보수 (단위 : 천원)

07-08	08-09	09-10	10-11	11-12	12-13	13-14	14-15	15-16
							45,000	
16-17	17-18	18-19	19-20	20-21	21-22	22-23	23-24	24-25
45,000	60,000	100,000	195,000	550,000	500,000	550,000		600,000

최근 3시즌 기록

SEASON	TEAM	G	PTS	R	A	ST	BS	3P	3P%	FG%	PPG	RPG	APG
2022-2023	한국가스공사	51	924	160	210	68	15	67	31.2	44.6	18.1	3.1	4.1
2021-2022	오리온	50	850	143	197	42	6	75	35.9	45.4	17.0	2.9	3.9
2020-2021	오리온	54	797	227	291	101	13	102	36.0	44.0	14.8	4.2	5.4
TOTAL(9시즌)		328	4255	960	1191	378	63	520	34.2	42.6	13.0	2.9	3.6
PO		44	450	91	113	39	9	66	31.0	39.6	10.2	2.1	2.6

저스틴 구탕 JUSTIN GUTANG



18

생년월일 1997년 1월 17일
신장/체중 187cm / 90kg
출신학교 베닐드(College of Saint Benilde)
드래프트 2022 아시아쿼터 제도(필리핀)

CAREER HIGH

득점 19 vs. 삼성 2023.10.29
리바운드 8 vs. 삼성 2024.03.31
어시스트 8 vs. DB 2023.01.17

G

최근 3시즌 기록

SEASON	TEAM	G	PTS	R	A	ST	BS	3P	3P%	FG%	PPG	RPG	APG
2023-2024	LG	53	453	162	125	30	10	35	54.7	60.1	8.5	3.1	2.4
2022-2023	LG	44	198	100	108	29	5	3	16.7	51.5	4.5	2.3	2.5
TOTAL(2시즌)		97	651	262	233	59	15	38	46.3	57.1	6.7	2.7	2.4
PO		8	52	34	23	5	4	5	38.5	43.1	6.5	4.3	2.9

김 한 솔 KIM HAN SOL



71

생년월일 1994년 8월 28일
신장/체중 198cm / 112kg
출신학교 보라매초-용산중-용산고-상명대
드래프트 2018년 드래프트 1라운드 7순위
병 역 필(2021년 5월~2022년 11월/상무)

CAREER HIGH

득점 8 vs. 현대모비스 2019.03.19
리바운드 6 vs. KT 2019.03.02
어시스트 1 vs. KGC 2019.11.13

C

시즌별 보수 (단위 : 천원)

07-08	08-09	09-10	10-11	11-12	12-13	13-14	14-15	15-16
16-17	17-18	18-19	19-20	20-21	21-22	22-23	23-24	24-25
			60,000	55,000		55,000	40,000	40,000

최근 3시즌 기록

SEASON	TEAM	G	PTS	R	A	ST	BS	3P	3P%	FG%	PPG	RPG	APG
2023-2024	삼성	2	4	1	0	0	0	0	0.0	33.3	2.0	0.5	0.0
2022-2023	삼성	8	6	6	0	0	0	0	0.0	33.3	0.8	0.8	0.0
2020-2021	삼성	1	0	0	0	0	0	0	0.0	-	0.0	0.0	0.0
TOTAL(5시즌)		25	27	23	4	2	0	0	0.0	35.1	1.1	0.9	0.2
PO													

코피 코번 KOFI COCKBURN



21

생년월일 1999년 9월 1일
신장/체중 211cm / 144kg
출신학교 일리노이(University of Illinois urbana champaign)

CAREER HIGH

득점 39 vs. KT 2023.11.04
리바운드 21 vs. SK 2023.12.25
어시스트 6 vs. 한국가스공사 2024.02.06

C

최근 3시즌 기록

SEASON	TEAM	G	PTS	R	A	ST	BS	3P	3P%	FG%	PPG	RPG	APG
2023-2024	삼성	48	1134	565	110	22	36	0	0.0	57.6	23.6	11.8	2.3
TOTAL(1시즌)		48	1134	565	110	22	36	0	0.0	57.6	23.6	11.8	2.3
PO													

마커스 데릭슨 MARCUS DERRICKSON

CAREER HIGH



32

생년월일 1996년 2월 1일
신장/체중 200cm / 117.5kg
출신학교 조지타운(Georgetown University)

득점 **31** vs. 오리온 2020.10.10

리바운드 **14** vs. 삼성 2020.10.18

어시스트 **3** vs. KCC 2022.11.21

최근 3시즌 기록

SEASON	TEAM	G	PTS	R	A	ST	BS	3P	3P%	FG%	PPG	RPG	APG
2022-2023	삼성	17	234	103	20	12	8	22	35.5	48.9	13.8	6.1	1.2
2020-2021	KT	9	170	92	13	16	6	21	35.6	44.9	18.9	10.2	1.4
TOTAL(2시즌)		26	404	195	33	28	14	43	35.5	47.1	15.5	7.5	1.3
PO													

F

2024-2025 SEASON **ROOKIE**

임 동 언 LIM DONG EON

ROOKIE



12

생년월일 2002년 8월 4일
신장/체중 194.7cm / 85.5kg
출신학교 상갈초-성남중-삼일고-중앙대
드래프트 2024년 드래프트 1라운드 8순위
병 역 미필

F

황 영 찬 HWANG YEONG CHAN

ROOKIE



16

생년월일 2001년 6월 9일
신장/체중 178.5cm / 77.5kg
출신학교 쌍봉초-여천중-여수화양고-경희대
드래프트 2024년 드래프트 2라운드 8순위
병 역 미필

G

GOYANG SONO SKYGUNNERS

고양 소노 스카이거너스



TEAM **STORY**

홈 경기장 | 수용규모 : 총 6,200석
경기도 고양시 일산서구 중앙로 1601
고양소노아레나
전화 031-922-0920 / 팩스 031-925-1920

구단 사무국
경기도 고양시 일산서구 중앙로 1601
고양소노아레나 1층
소노 스카이거너스 프로농구단 사무실
전화 031-922-0920 / 팩스 031-925-1920

연습 체육관
경기도 고양시 일산서구 중앙로 1601
고양소노아레나 보조경기장
전화 031-922-0920 / 팩스 031-925-1920

유소년농구교실
소노 스카이거너스 YOUTH
전화 031-924-0920
E-mail dave.kim@daemyungsono.com

치어리더
트윙클

skygunners.kbl.or.kr
sonoskygunners_official
소노 스카이거너스 TV



FRONT **OFFICE**



구단주/회장

서준혁



단장

이기완



사무국장

황명호



팀장

김형준



팀장

김성헌



매니저

윤장원



매니저

김길환



매니저

김수겸



매니저

홍현수

COACHING **STAFF**



감독

김승기



수석코치

손규완



코치

손창환



코치

김강선



전력분석

임기웅



수석 트레이너

윤유량



트레이너

조승현



트레이너

안정현



트레이너

빌 머레이



통역/국제업무

김정래



매니저

박건호



버스실장

박석조

HEAD COACH **INTERVIEW**



중점을 둔 새 시즌 준비 전력 보강을 잘했다. 뒤숭숭했던 지난해와 달리 올해는 두 달 휴가가 끝난 후 기초부터 차곡차곡 준비하며 비시즌을 보낼 수 있었다.

올 시즌 팀 컬러 지난 시즌과 비교하면 선수 구성이 완전히 다르다. 아직 100% 갖춰진 건 아니지만, 그래도 싸워볼 만한 전력은 구성했다. 빠른 농구를 추구하는 팀이 많은 만큼, 우리도 트랩과 스틸 등 수비에서 많은 활동량을 가져갈 생각이다.

변수 부상이다. 특히 윌리엄스는 무릎 부상 전력이 있던 선수다. 합류한 후 살펴봤을 때 큰 문제는 없었다. 임동섭, 최승욱, 정희재는 이전과 달리 많은 출전시간을 소화해야 한다. 연습경기 치르는 동안 근육에 무리가 가기도 했다. 많은 출전시간에 적응해야 한다.

기대되는 선수 이재도, 이정현은 주전이었으니까 예상되는 기대치가 있다. 임동섭, 최승욱, 정희재가 제 몫을 해줘야 한다. 주전급으로 올라서야 한다. 특히 임동섭은 오랫동안 출전시간이 적었다. 올 시즌은 주축 슈터로 많은 도움을 줘야 한다.

외국선수에게 기대하는 역할 아무래도 우리 팀은 골밑이 약하다. 그래서 골밑에서 비중이 큰 스타일의 외국선수들을 영입했다. 약점인 골밑을 잘 지켜줬으면 하는 바람이다.

올 시즌 목표 타 팀에 비해 약하지만, 싸워볼 만한 전력은 된다. 지난 시즌은 약한 걸 떠나 여러모로 상황이 안 좋았다. 올 시즌은 아니다. 우리보다 전력이 좋은 팀들을 꺾으며 플레이오프에 오르는 걸 목표로 하고 있다.

소노 스카이거너스 **김승기 감독**

1972년 2월 26일 / 182cm / 86kg

출신교 용산고-중앙대

주요경력
1994~1999 삼성전자/서울 삼성
1999~2003 원주 TG 선수
2003~2005 울산 모비스 선수
2005~2006 원주 동부 선수
2006~2009 원주 동부 코치
2009~2015 부산 KT 수석코치
2015 안양 KGC인삼공사 감독대행
2016~2022 안양 KGC인삼공사 감독
2022~2023 고양 캐롯 감독
2023~ 고양 소노 감독
2016-2017 감독상 수상

2024-2025 SEASON **CHECK POINT**

이정현과 아이들

90년대 문화 혁명을 일으킨 '서태지와 아이들'을 아는가? 혼자 북치고 장구치던 서태지에 아이들(양현석, 이주노)이 그가 부족했던 춤을 보완했다. 소노가 딱 그렇다. '이정현과 아이들'이다. 이정현은 지난시즌 평균 22.8점 6.6어시스트를 기록하면서 리그 최고 가드로 입지를 굳혔다. 이에 김승기 감독은 아예 이정현을 위한 판을 깔아주기 위한 선수구성을 마쳤다. 간판 슈터 전성현을 LG에 내주고 공수에서 이정현의 부담을 덜어줄 이재도를 데려왔다. 또한 약점인 포워드 포지션은 정희재, 최승욱, 임동섭 등 3&D 역할에 특화된 선수로 채웠다. 심지어 외국선수도 이정현에게 스크린을 걸어주고 착실한 리바운드로 공격권을 가져다 줄 수비형 센터 앨런 윌리엄스를 영입했다. 소노는 지난시즌 사실상 이정현의 공격만으로 8위를 했다. 일단 스쿼드를 살찌워 공격옵션이 다양해졌고 수비 향상을 기대할 수 있는 선수들을 영입했으니 극악이었던 실점(평균 85.5점)이 감소할 수 있는 여지가 생겼다. 김승기 감독이 직접 보고 영입을 결정한 자넬 스톡스의 합류가 불발된 점은 아쉽지만 발 빠르게 디제이 번즈를 영입해 2옵션 자리도 채웠다.



2024-2025 SEASON **PLAYER TRANSFER**

IN	OUT
이재도(이적) 정희재(이적) 최승욱(이적) 임동섭(이적) 김영훈(이적) 홍경기(이적) 유진(이적)	전성현(이적) 최현민(이적) 김지후(이적) 한호빈(이적) 김진용(이적) 안정욱(입대) 조재우(입대) 김강선(은퇴) 이진석(은퇴)

FOREIGN **PLAYERS**



김승기 감독이 말하는 외국선수

◂ 앨런 윌리엄스

골밑에서 공간 활용도가 높고, 박스아웃과 리바운드 능력도 좋다. 골밑에 무게감을 실어줄 수 있는 스타일이다. 국내선수들을 활용한 찬스도 만들어낼 수 있을 것 같아서 기대가 크다.

디제이 번즈 ▸

체격 조건보다도 일단 손 기술이 좋다. 그 부분을 기대하고 영입했다. 앨런 윌리엄스와 아주 괜찮은 조합이 될 것 같다. 수비가 조금 약하지만, 이 부분은 호흡을 잘 맞춰나가면 큰 문제 없을 것이다.



KEY **PLAYER**

언더독 입장에서 도전 PO 이상 바라보고 있다

이 정 현

올 시즌 맞이하는 기분

지난 시즌과 달리 주축선수들이 바뀌었고, 외국선수도 새롭게 영입했다. 새로운 시즌에 대한 기대감이 크다. 안 좋은 상황이 있었던 작년과 달리 선수들 모두 열심히 시즌을 준비했다.

비시즌에 중점을 둔 부분

부상 관리를 우선적으로 신경 썼다. 올 시즌은 더 공격적인 플레이, 힘이 좋아진 모습을 보여주기 위한 노력도 했다. 웨이트 트레이닝을 많이 하며 힘을 끌어올렸다.

MVP 욕심

최고의 타이틀인 만큼 욕심이 없다면 거짓말이지만, 일단 팀이 좋은 성적을 거둬야 한다. 물론 받게 된다면 영광스러운 일이겠지만, 상보다는 항상 이기기 위해 최선을 다하는 게 우선이라고 생각한다.

가장 기대되는 동료

(이)재도 형과의 호흡이 많이 기대된다. 연습경기뿐만 아니라 훈련할 때도 호흡을 맞추기 위해 서로 노력하고 있다. 둘 다 공수 밸런스가 좋다고 생각한다. 공수에 걸쳐 서로 부담을 덜어준다면 경기력도 효율적으로 유지할 수 있을 것 같다.

가장 경계해야 할 팀

한 팀을 꼽기는 어렵다. 우리는 지난 시즌 8위에 그쳤던 팀이다. 언더독의 입장에서 시즌을 치러야 한다. 강팀, 약팀 구분하지 않고 매 경기 최선을 다해 한 단계씩 올라설 수 있도록 노력하겠다.

올 시즌 목표

나뿐만 아니라 선수들 모두 창단 첫 플레이오프 진출에 대한 갈망이 크다. 플레이오프 그 이상을 바라보고 있고, 이를 위해 차근차근 준비해왔다. 올 시즌도 많은 응원 부탁드린다.



TEAM **HISTORY**

역대 코칭스태프 및 팀 성적

시즌	팀 명칭	코칭스태프	정규경기 성적	정규경기 관중	플레이오프	챔피언결정전
1997						
1997-1998						
1998-1999						
1999-2000						
2000-2001						
2001-2002						
2002-2003						
2003-2004						
2004-2005						
2005-2006						
2006-2007						
2007-2008						
2008-2009						
2009-2010						
2010-2011						
2011-2012						
2012-2013						
2013-2014						
2014-2015						
2015-2016						
2016-2017						
2017-2018						
2018-2019						
2019-2020						
2020-2021						
2021-2022						
2022-2023						
2023-2024	고양 소노 스카이거너스	김승기 감독 손규완, 손창환 코치	8위(20승 34패)	2,403(27G)	-	-
2024-2025	고양 소노 스카이거너스	김승기 감독 손규완, 손창환, 김강선 코치				

※ 전신 팀 현황 포함. 2019-2020시즌 코로나19로 인한 조기 종료(213/270) / 플레이오프 미개최. 2020-2021시즌 코로나19 사회적거리두기로 인해 관중입장 제한

역대 샐러리캡 현황 및 올스타/MVP 선정 선수

시즌	샐러리캡	샐러리캡 소진율	최고보수선수	올스타 배출현황 (*표는 베스트5)	MVP 배출현황
1997					
1997-1998					
1998-1999					
1999-2000					
2000-2001					
2001-2002					
2002-2003					
2003-2004					
2004-2005					
2005-2006					
2006-2007					
2007-2008					
2008-2009					
2009-2010					
2010-2011					
2011-2012					
2012-2013					
2013-2014					
2014-2015					
2015-2016					
2016-2017					
2017-2018					
2018-2019					
2019-2020					
2020-2021					
2021-2022					
2022-2023					
2023-2024	28억	84.29%	전성현(7억 5천)	*이정현/*전성현	-
2024-2025	29억	92.59%	이재도(5억 5천)		

역대 신인선수 드래프트 지명 선수

년도	일자	1R	2R	3R	4R
1998년					
1999년					
2000년					
2001년					
2002년					
2003년					
2004년					
2005년					
2006년					
2007년					
2008년					
2009년					
2010년					
2011년					
2012년					
2012년					
2013년					
2014년					
2015년					
2016년					
2017년					
2018년					
2019년					
2020년					
2021년					
2022년					
2023년	2023.09.21	8순위 박종하(성균관대)	13순위 민기남(성균관대)		

★ 신인선수상 수상자

역대 외국선수

시즌	선수(괄호안 숫자는 정규경기 출전횟수)
1997	
1997-1998	
1998-1999	
1999-2000	
2000-2001	
2001-2002	
2002-2003	
2003-2004	
2004-2005	
2005-2006	
2006-2007	
2007-2008	
2008-2009	
2009-2010	
2010-2011	
2011-2012	
2012-2013	
2013-2014	
2014-2015	
2015-2016	
2016-2017	
2017-2018	
2018-2019	
2019-2020	
2020-2021	
2021-2022	
2022-2023	
2023-2024	치나누 오누아쿠(44), 디욘테 데이비스(22), 다후안 서머스(16), 재로드 존스(9)

★ 외국선수상 수상자 / 2011-2012시즌 : 외국선수 1인 보유, 1인 출전 / 외국선수상은 2017-2018시즌부터 외국선수 MVP로 변경

민 기 남 MIN KI NAM



0

생년월일 2002년 1월 7일
신장/체중 172cm / 68.5kg
출신학교 인헌초-광신중-광신방송예술고-성균관대
드래프트 2023년 드래프트 2라운드 3순위
병 역 미필

시즌별 보수 (단위 : 천원)

07-08	08-09	09-10	10-11	11-12	12-13	13-14	14-15	15-16
16-17	17-18	18-19	19-20	20-21	21-22	22-23	23-24	24-25
								50,000

최근 3시즌 기록

SEASON	TEAM	G	PTS	R	A	ST	BS	3P	3P%	FG%	PPG	RPG	APG
2023-2024	소노	22	20	3	10	5	0	6	25.0	22.6	0.9	0.1	0.5
TOTAL(1시즌)		22	20	3	10	5	0	6	25.0	22.6	0.9	0.1	0.5
PO													

CAREER HIGH

득점 6 vs. KT 2023.12.15
리바운드 1 vs. DB 2024.03.24
어시스트 2 vs. 한국가스공사 2024.03.17

G

조 은 후 JO EUN HOO



2

생년월일 1999년 12월 13일
신장/체중 188cm / 84kg
출신학교 부산성남초-용산중-용산고-성균관대
드래프트 2021년 드래프트 1라운드 10순위
병 역 면제
이 적 정관장(2023.12) → 소노

시즌별 보수 (단위 : 천원)

07-08	08-09	09-10	10-11	11-12	12-13	13-14	14-15	15-16
16-17	17-18	18-19	19-20	20-21	21-22	22-23	23-24	24-25
						50,000	45,000	45,000

최근 3시즌 기록

SEASON	TEAM	G	PTS	R	A	ST	BS	3P	3P%	FG%	PPG	RPG	APG
2023-2024	소노	9	3	1	3	1	0	1	33.3	20.0	0.3	0.1	0.3
2022-2023	KGC	2	1	0	0	1	0	0	0.0	0.0	0.5	0.0	0.0
2021-2022	KGC	9	29	9	16	4	1	3	33.3	41.7	3.2	1.0	1.8
TOTAL(3시즌)		20	33	10	19	6	1	4	33.3	35.5	1.7	0.5	1.0
PO		6	3	7	6	0	0	0	0.0	25.0	0.5	1.2	1.0

CAREER HIGH

득점 8 vs. 한국가스공사 2022.03.29
리바운드 3 vs. 현대모비스 2022.03.20
어시스트 6 vs. 한국가스공사 2022.04.03

G

유 진 RHEU JIN



1

생년월일 1999년 2월 2일
신장/체중 194.4cm / 92.4kg
출신학교 A.E.Arnold-홍대부중-홍대부고-동국대
드래프트 2022년 드래프트 2라운드 2순위
병 역 미필
이 적 정관장(2024.6) → 소노

시즌별 보수 (단위 : 천원)

07-08	08-09	09-10	10-11	11-12	12-13	13-14	14-15	15-16
16-17	17-18	18-19	19-20	20-21	21-22	22-23	23-24	24-25
							45,000	45,000

최근 3시즌 기록

SEASON	TEAM	G	PTS	R	A	ST	BS	3P	3P%	FG%	PPG	RPG	APG
2023-2024	정관장	1	0	0	0	0	0	0	0.0	0.0	0.0	0.0	0.0
2022-2023	KGC	1	2	1	1	0	0	0	0.0	0.0	2.0	1.0	1.0
TOTAL(2시즌)		2	2	1	1	0	0	0	0.0	0.0	1.0	0.5	0.5
PO													

CAREER HIGH

득점 2 vs. 캐롯 2023.03.29
리바운드 1 vs. 캐롯 2023.03.29
어시스트 1 vs. 캐롯 2023.03.29

F

박 종 하 PARK JONG HA



3

생년월일 2001년 2월 17일
신장/체중 184.3cm / 78.2kg
출신학교 성남초-호계중-안양고-성균관대
드래프트 2023년 드래프트 1라운드 8순위
병 역 면제

시즌별 보수 (단위 : 천원)

07-08	08-09	09-10	10-11	11-12	12-13	13-14	14-15	15-16
16-17	17-18	18-19	19-20	20-21	21-22	22-23	23-24	24-25
								60,000

최근 3시즌 기록

SEASON	TEAM	G	PTS	R	A	ST	BS	3P	3P%	FG%	PPG	RPG	APG
2023-2024	소노	22	105	17	14	14	0	19	28.8	38.8	4.8	0.8	0.6
TOTAL(1시즌)		22	105	17	14	14	0	19	28.8	38.8	4.8	0.8	0.6
PO													

CAREER HIGH

득점 17 vs. 삼성 2024.01.23
리바운드 3 vs. 한국가스공사 2024.02.03
어시스트 5 vs. KT 2024.01.20

G

이 재 도 LEE JAE DO



4

생년월일 1991년 8월 16일
신장/체중 180cm / 78kg
출신학교 삼선초-삼선중-용산고-한양대
드래프트 2013년 드래프트 1라운드 5순위
병 역 필(2018년 5월~2020년 1월/상무)
이 적 KT(2017.10) → KGC인삼공사(2021.6) → LG(2024.6) → 소노

CAREER HIGH

득점 31 vs. 동부 2015.09.24
리바운드 11 vs. KGC 2016.02.14
어시스트 14 vs. KT 2021.02.05

시즌별 보수 (단위 : 천원)

07-08	08-09	09-10	10-11	11-12	12-13	13-14	14-15	15-16
							70,000	120,000
16-17	**17-18**	**18-19**	**19-20**	**20-21**	**21-22**	**22-23**	**23-24**	**24-25**
190,000	230,000		230,000	300,000	700,000	600,000	600,000	550,000

최근 3시즌 기록

SEASON	TEAM	G	PTS	R	A	ST	BS	3P	3P%	FG%	PPG	RPG	APG
2023-2024	LG	54	595	150	231	49	6	71	36.8	45.9	11.0	2.8	4.3
2022-2023	LG	54	724	199	228	55	5	79	32.2	42.6	13.4	3.7	4.2
2021-2022	LG	54	721	175	248	82	2	84	31.2	41.9	13.4	3.2	4.6
TOTAL(10시즌)		475	5090	1438	2027	601	36	553	33.2	43.6	10.7	3.0	4.3
PO		25	289	69	120	25	3	22	20.8	40.3	11.6	2.8	4.8

G

이 정 현 LEE JUNG HYUN



6

생년월일 1999년 4월 14일
신장/체중 187cm / 86kg
출신학교 군산서해초-군산중-군산고-연세대
드래프트 2021년 드래프트 1라운드 3순위
병 역 미필

CAREER HIGH

득점 42 vs. KCC 2024.02.14
리바운드 7 vs. KT 2024.03.31
어시스트 12 vs. 삼성 2024.01.23

시즌별 보수 (단위 : 천원)

07-08	08-09	09-10	10-11	11-12	12-13	13-14	14-15	15-16
16-17	**17-18**	**18-19**	**19-20**	**20-21**	**21-22**	**22-23**	**23-24**	**24-25**
						80,000	200,000	360,000

최근 3시즌 기록

SEASON	TEAM	G	PTS	R	A	ST	BS	3P	3P%	FG%	PPG	RPG	APG
2023-2024	소노	44	1003	149	291	87	6	129	37.2	46.4	22.8	3.4	6.6
2022-2023	캐롯	52	781	135	220	88	3	110	34.2	42.1	15.0	2.6	4.2
2021-2022	오리온	52	502	117	139	53	11	57	33.5	42.7	9.7	2.3	2.7
TOTAL(3시즌)		148	2286	401	650	228	20	296	35.3	44.0	15.4	2.7	4.4
PO		15	271	37	46	28	2	31	31.3	43.3	18.1	2.5	3.1

G

홍 경 기 HONG GYEONG KI



5

생년월일 1988년 10월 4일
신장/체중 182cm / 80kg
출신학교 군산서해초-군산중-군산고-고려대
드래프트 2011년 드래프트 2라운드 10순위
병 역 필(2012년 7월~2014년 4월/육군)
이 적 KGC인삼공사(2011.1/지명권교환) → 동부 (2014.6/은퇴) → KT(2016.5/은퇴) → 한국가스공사(2017.7~2022.6) → SK(2023.12) → 삼성(2024.6) → 소노

CAREER HIGH

득점 19 vs. 현대모비스 2022.01.09
리바운드 5 vs. SK 2024.03.23
어시스트 5 vs. 소노 2024.02.09

시즌별 보수 (단위 : 천원)

07-08	08-09	09-10	10-11	11-12	12-13	13-14	14-15	15-16
				35,000				30,000
16-17	**17-18**	**18-19**	**19-20**	**20-21**	**21-22**	**22-23**	**23-24**	**24-25**
	30,000	35,000	40,000	60,000	70,000	120,000	80,000	60,000

최근 3시즌 기록

SEASON	TEAM	G	PTS	R	A	ST	BS	3P	3P%	FG%	PPG	RPG	APG
2023-2024	삼성	34	174	43	46	12	1	34	36.6	41.2	5.1	1.3	1.4
2022-2023	SK	24	55	14	11	7	0	12	32.4	36.5	2.3	0.6	0.5
2021-2022	한국가스공사	37	196	37	30	12	0	34	42.0	49.3	5.3	1.0	0.8
TOTAL(9시즌)		179	626	137	118	52	2	112	34.8	41.3	3.5	0.8	0.7
PO		9	47	8	7	4	0	8	50.0	50.0	5.2	0.9	0.8

G

함 준 후 HAM JUN HOO



7

생년월일 1988년 6월 16일
신장/체중 195cm / 91kg
출신학교 삼광초-용산중-용산고-중앙대
드래프트 2011년 드래프트 1라운드 4순위
병 역 필(2012년 4월~2014년 1월/상무)
이 적 전자랜드(2016.6) → SK(2018.11) → 오리온(2020.6) → KGC인삼공사(2023.6) → 소노

CAREER HIGH

득점 26 vs. 오리온스 2012.02.19
리바운드 8 vs. 삼성 2014.11.16
어시스트 4 vs. DB 2024.03.24

시즌별 보수 (단위 : 천원)

07-08	08-09	09-10	10-11	11-12	12-13	13-14	14-15	15-16
				90,000		90,000	100,000	100,000
16-17	**17-18**	**18-19**	**19-20**	**20-21**	**21-22**	**22-23**	**23-24**	**24-25**
80,000	48,000	48,000	60,000	80,000	80,000	80,000	80,000	80,000

최근 3시즌 기록

SEASON	TEAM	G	PTS	R	A	ST	BS	3P	3P%	FG%	PPG	RPG	APG
2023-2024	소노	35	98	55	16	9	2	17	37.8	43.0	2.8	1.6	0.5
2022-2023	KGC	5	9	3	1	0	0	1	20.0	44.4	1.8	0.6	0.2
2021-2022	KGC	48	82	59	21	14	3	14	33.3	42.0	1.7	1.2	0.4
TOTAL(12시즌)		317	769	424	158	92	27	90	30.7	42.6	2.4	1.3	0.5
PO		34	70	41	14	4	1	11	39.3	47.5	2.1	1.2	0.4

F

정 희 재 JEONG HEE JAE



9

생년월일 1989년 12월 18일
신장/체중 195cm / 97kg
출신학교 모덕초-대연중-홍대부고-고려대
드래프트 2012년 10월 드래프트 2라운드 4순위
병 역 필(2016년 4월~2018년 1월/상무)
이 적 KCC(2019.6) → LG(2024.6) → 소노

시즌별 보수 (단위 : 천원)

07-08	08-09	09-10	10-11	11-12	12-13	13-14	14-15	15-16
						45,000	42,000	53,000
16-17	**17-18**	**18-19**	**19-20**	**20-21**	**21-22**	**22-23**	**23-24**	**24-25**
	53,000	70,000	245,000	180,000	150,000	200,000	220,000	350,000

최근 3시즌 기록

SEASON	TEAM	G	PTS	R	A	ST	BS	3P	3P%	FG%	PPG	RPG	APG
2023-2024	LG	54	294	110	71	25	9	54	34.2	40.6	5.4	2.0	1.3
2022-2023	LG	53	250	117	67	28	2	48	39.7	42.9	4.7	2.2	1.3
2021-2022	LG	51	390	154	51	38	2	58	34.7	45.1	7.6	3.0	1.0
TOTAL(11시즌)		444	2188	1042	391	267	41	331	34.8	41.6	4.9	2.3	0.9
PO		32	72	39	12	7	3	8	22.9	35.7	2.3	1.2	0.4

CAREER HIGH

득점 **24** vs. KT 2021.11.14
리바운드 **11** vs. 삼성 2019.10.05
어시스트 **7** vs. 현대모비스 2024.03.24

F

백 지 웅 BAEK JI UNG



12

생년월일 2000년 11월 16일
신장/체중 186cm / 83.9kg
출신학교 명촌초-화봉중-무룡고-건국대
드래프트 2022년 드래프트 2라운드 1순위
병 역 미필
이 적 SK(2023.10) → 소노

시즌별 보수 (단위 : 천원)

07-08	08-09	09-10	10-11	11-12	12-13	13-14	14-15	15-16
16-17	**17-18**	**18-19**	**19-20**	**20-21**	**21-22**	**22-23**	**23-24**	**24-25**
							45,000	55,000

최근 3시즌 기록

SEASON	TEAM	G	PTS	R	A	ST	BS	3P	3P%	FG%	PPG	RPG	APG
2023-2024	소노	38	60	26	7	4	0	17	24.3	27.6	1.6	0.7	0.2
TOTAL(2시즌)		38	60	26	7	4	0	17	24.3	27.6	1.6	0.7	0.2
PO													

CAREER HIGH

득점 **9** vs. 한국가스공사 2024.01.28
리바운드 **3** vs. 삼성 2023.12.30
어시스트 **2** vs. 현대모비스 2023.12.03

G

김 민 욱 KIM MIN WOOK



11

생년월일 1990년 11월 5일
신장/체중 204cm / 105kg
출신학교 안평초-전농중-경복고-연세대
드래프트 2012년 10월 드래프트 2라운드 1순위
병 역 필(2013년 4월~2015년 4월/사회복무요원)
이 적 KGC인삼공사(2017.11) → KT(2023.06) → 소노

시즌별 보수 (단위 : 천원)

07-08	08-09	09-10	10-11	11-12	12-13	13-14	14-15	15-16
								45,000
16-17	**17-18**	**18-19**	**19-20**	**20-21**	**21-22**	**22-23**	**23-24**	**24-25**
60,000	90,000	260,000	250,000	190,000	135,000	87,000	200,000	220,000

최근 3시즌 기록

SEASON	TEAM	G	PTS	R	A	ST	BS	3P	3P%	FG%	PPG	RPG	APG
2023-2024	소노	47	381	171	45	25	17	74	35.7	44.4	8.1	3.6	1.0
2022-2023	KT	11	24	22	2	1	3	4	25.0	33.3	2.2	2.0	0.2
2021-2022	KT	1	0	0	0	0	0	0	0.0	0.0	0.0	0.0	0.0
TOTAL(10시즌)		300	1616	803	176	96	115	200	34.8	48.8	5.4	2.7	0.6
PO		18	82	22	5	5	6	11	39.3	53.4	4.6	1.2	0.3

CAREER HIGH

득점 **28** vs. 삼성 2024.01.23
리바운드 **14** vs. DB 2018.03.13
어시스트 **4** vs. LG 2024.02.01

C

임 동 섭 LIM DONG SEOP



13

생년월일 1990년 8월 29일
신장/체중 198cm / 93kg
출신학교 동산초-대경중-홍대부고-중앙대
드래프트 2012년 10월 드래프트 1라운드 2순위
병 역 필(2017년 4월~2019년 1월/상무)
이 적 삼성(2023.1) → LG(2024.6) → 소노

시즌별 보수 (단위 : 천원)

07-08	08-09	09-10	10-11	11-12	12-13	13-14	14-15	15-16
						100,000	125,000	100,000
16-17	**17-18**	**18-19**	**19-20**	**20-21**	**21-22**	**22-23**	**23-24**	**24-25**
160,000		160,000	260,000	250,000	250,000	120,000	105,000	150,000

최근 3시즌 기록

SEASON	TEAM	G	PTS	R	A	ST	BS	3P	3P%	FG%	PPG	RPG	APG
2023-2024	LG	18	41	11	1	4	1	9	34.6	41.9	2.3	0.6	0.1
2022-2023	LG	52	194	118	23	16	5	32	29.6	39.2	3.7	2.3	0.4
2021-2022	삼성	43	319	152	38	16	5	67	30.9	33.1	7.4	3.5	0.9
TOTAL(11시즌)		379	2679	994	415	206	57	469	32.5	38.6	7.1	2.6	1.1
PO		25	233	56	34	19	2	43	33.1	37.6	9.3	2.2	1.4

CAREER HIGH

득점 **25** vs. SK 2017.01.10
리바운드 **9** vs. KCC 2022.02.06
어시스트 **6** vs. 오리온 2016.11.02

F

김 영 훈 KIM YOUNG HOON



24

생년월일 1992년 5월 21일
신장/체중 191cm / 85kg
출신학교 군산초-군산중-군산고-동국대
드래프트 2014년 드래프트 2라운드 6순위
병 역 필(2018년 6월~2020년 2월/상무)
이 적 DB(2022.6) → 현대모비스(2024.6) → 소노

CAREER HIGH

득점 21 vs. KGC 2020.11.01
리바운드 7 vs. 전자랜드 2020.12.12
어시스트 3 vs. KGC 2021.02.11

F

시즌별 보수 (단위 : 천원)

07-08	08-09	09-10	10-11	11-12	12-13	13-14	14-15	15-16
								45,000
16-17	17-18	18-19	19-20	20-21	21-22	22-23	23-24	24-25
40,000	40,000		40,000	80,000	105,000	70,000	55,000	60,000

최근 3시즌 기록

SEASON	TEAM	G	PTS	R	A	ST	BS	3P	3P%	FG%	PPG	RPG	APG
2021-2022	DB	38	72	47	12	8	0	18	25.7	28.7	1.9	1.2	0.3
2020-2021	DB	54	232	101	35	25	2	62	37.1	37.0	4.3	1.9	0.6
2019-2020	DB	2	12	3	0	2	1	3	50.0	50.0	6.0	1.5	0.0
TOTAL(9시즌)		133	405	183	61	39	3	103	32.3	33.5	3.0	1.4	0.5
PO		2	8	3	0	1	0	1	33.3	40.0	4.0	1.5	0.0

김 진 유 KIM JIN YOO



55

생년월일 1994년 7월 16일
신장/체중 188cm / 83kg
출신학교 상산초-상주중-상산전자고-건국대
드래프트 2016년 드래프트 1라운드 10순위
병 역 필(2019년 6월~2021년 1월/상무)

CAREER HIGH

득점 14 vs. DB 2018.10.23
리바운드 17 vs. KGC 2023.01.21
어시스트 5 vs. KT 2024.02.05

G

시즌별 보수 (단위 : 천원)

07-08	08-09	09-10	10-11	11-12	12-13	13-14	14-15	15-16
16-17	17-18	18-19	19-20	20-21	21-22	22-23	23-24	24-25
	55,000	70,000		70,000	65,000	80,000	130,000	200,000

최근 3시즌 기록

SEASON	TEAM	G	PTS	R	A	ST	BS	3P	3P%	FG%	PPG	RPG	APG
2023-2024	소노	33	82	142	31	16	2	7	19.4	43.0	2.5	4.3	0.9
2022-2023	캐롯	41	97	165	47	41	6	19	21.3	29.7	2.4	4.0	1.1
2021-2022	오리온	38	45	47	16	13	1	7	28.0	37.0	1.2	1.2	0.4
TOTAL(7시즌)		225	513	502	217	126	22	63	24.2	39.2	2.3	2.2	1.0
PO		23	51	72	26	15	3	5	21.7	37.5	2.2	3.1	1.1

최 승 욱 CHOI SEUNG WOOK



77

생년월일 1993년 8월 20일
신장/체중 193cm / 82kg
출신학교 성동초-동아중-동아고-연세대
드래프트 2014년 드래프트 1라운드 9순위
병 역 면제
이 적 LG(2018.5) → 오리온(2022.6) → DB(2024.6) → 소노

CAREER HIGH

득점 21 vs. 캐롯 2022.12.13
리바운드 11 vs. 삼성 2015.09.12
어시스트 7 vs. KGC 2018.11.17

F

시즌별 보수 (단위 : 천원)

07-08	08-09	09-10	10-11	11-12	12-13	13-14	14-15	15-16
								50,000
16-17	17-18	18-19	19-20	20-21	21-22	22-23	23-24	24-25
67,500	68,000	170,000	100,000	90,000	80,000	110,000	177,000	400,000

최근 3시즌 기록

SEASON	TEAM	G	PTS	R	A	ST	BS	3P	3P%	FG%	PPG	RPG	APG
2023-2024	DB	52	205	75	44	35	6	19	30.2	47.8	3.9	1.4	0.8
2022-2023	DB	51	300	159	60	31	14	22	25.0	43.2	5.9	3.1	1.2
2021-2022	오리온	35	47	36	14	10	2	4	23.5	43.2	1.3	1.0	0.4
TOTAL(10시즌)		385	1331	608	317	171	72	108	26.8	43.9	3.5	1.6	0.8
PO		15	28	7	3	4	2	4	66.7	46.2	1.9	0.5	0.2

앨런 윌리엄스 ALAN WILLIAMS



15

생년월일 1993년 1월 28일
신장/체중 201cm / 118kg
출신학교 UC 산타바바라 (University of California, Santa Barbara)

CAREER HIGH

C

최근 3시즌 기록

SEASON	LEAGUE	G	PTS	REB	AST	STL	BS	3P	3P%	FG%	PPG	RPG	APG
2023-2024	호주	15	251	163	38	12	14	5	29.4	43.1	16.7	10.9	2.5
2022-2023	호주	28	464	276	51	27	14	1	12.5	54.3	16.6	9.9	1.8
2022-2023	일본	19	275	203	48	22	15	2	20.0	44.9	14.5	10.7	2.5

디제이 번즈 D.J BURNS

CAREER HIGH



30

생년월일 2000년 10월 13일
신장/체중 204cm / 138kg
출신학교 노스캐롤라이나 주립대학
(North Carolina State University)

C

최근 3시즌 기록

SEASON	LEAGUE	G	PTS	REB	AST	STL	BS	3P	3P%	FG%	PPG	RPG	APG
2024-2025	서머리그	4	23	9	4	3	2	0	-	55.6	5.8	2.3	1
2023-2024	NCAA	41	529	164	117	18	26	1	20	53.1	12.9	4	2.9
2022-2023	NCAA	34	424	164	51	24	29	0	-	56.1	12.5	4.8	1.5

2024-2025 SEASON **ROOKIE**

이 근 준 LEE GEUN JOON

ROOKIE



14

생년월일 2005년 7월 8일
신장/체중 194.3cm / 87.7kg
출신학교 왜관동부초-침산중-경복고
드래프트 2024년 드래프트 1라운드 2순위
병 역 미필

F

서 동 원 SEO DONG WON

ROOKIE



31

생년월일 2002년 12월 31일
신장/체중 192.2cm / 93.7kg
출신학교 신명초-김해중-휘문고-단국대
드래프트 2024년 드래프트 2라운드 5순위
병 역 미필

F

정 성 조 JUNG SUNG ZO

ROOKIE



43

생년월일 2000년 7월 10일
신장/체중 190.6cm / 84.6kg
출신학교 비산초-비산중-관양고-성균관대
드래프트 2024년 드래프트 3라운드 2순위
병 역 필

F

김 도 은 KIM DO EUN

ROOKIE



8

생년월일 2002년 1월 9일
신장/체중 182.8cm / 81.7kg
출신학교 벌말초-호계중-안양고-고려대
드래프트 2024년 드래프트 4라운드 9순위
병 역 미필

G



SEOUL SK KNIGHTS

서울 SK 나이츠



TEAM **STORY**

홈 경기장 | 수용규모 : 총 5,200석
서울시 송파구 올림픽로 25 학생체육관
전화 02)422-2285 / 팩스 02)424-6424

구단 사무국
서울시 중구 을지로 65 SK T타워 25층
전화 02)6100-3244 / 팩스 02)6100-7866

연습 체육관
경기도 용인시 처인구 양지면 남평로 300
전화 031)322-6141 / 팩스 031)322-6140

유소년농구교실
SK 주니어 나이츠
목동점: 010-3588-0109 / 양천YMCA점: 02-2652-8083
인천삼산점: 010-9496-2726 / 압구정점: 010-9496-2726
e-mail bennyk@sk.com

시즌 슬로건
V4! FAN ON FIRE!!

유니폼 후원
나이키(Nike)

치어리더
드림팀(Dream Team)

마스코트
덩키, 동키



knights.kbl.or.kr
sk_knights_official
SK knights
Knights TV



FRONT **OFFICE**



구단주

최태원



구단주대행

유영상



부사장

김희섭



단장

오경식



부단장

장지탁



사무국장

주형근



매니저

이재호



매니저

이재형



매니저

최영경



매니저

김혜진



매니저

강민규



매니저

이승기



매니저

최정보



매니저

이은수

COACHING **STAFF**



감독

전희철



수석코치

김기만



코치

김재환



코치

문형준



코치

네이트 힉맨



체력코치

한대식



의무트레이너

이용선



재활트레이너

유승범



주무

류영환



통역

한성수



전력분석

김지웅



전력분석

변기훈



유소년 총괄

허남영



유소년팀장

권용웅



유소년담당

김동욱

HEAD COACH **INTERVIEW**



중점을 둔 새 시즌 준비 팀의 에너지레벨을 끌어올리는 데에 중점을 뒀다. 무엇보다 젊은 선수들을 육성하는 데에 노력을 기울였다. 그래서 체력훈련을 진행할 때 스킬 트레이닝도 꾸준히 병행했다,

올 시즌 팀 컬러 주축은 안 바뀌었기 때문에 SK만의 스피드는 계속 살려야 한다. 주축 선수들이 좋은 경기력을 유지할 수 있도록 팀을 운영해야 한다. 조직력을 더 다듬고 안 좋았던 부분도 보완해야겠지만, 일단 부상이 없어야 한다.

변수 벤치멤버들이 비시즌을 거치며 성장하긴 했지만, 아직 주전과 벤치멤버들의 기량 차가 있다. 모든 팀이 마찬가지일 텐데 아무래도 부상이 나오지 않아야 경기력도 유지할 수 있을 것 같다.

기대되는 선수 모든 선수를 기대하고 있다. 1명만 꼽는 게 어렵긴 한데 그래도 오세근이 잘했으면 한다. 지난 시즌에 부진했던 만큼 올 시즌은 이전과 같은 경기력을 보여줬으면 한다.

외국선수에게 기대하는 역할 실력은 검증된 선수들이다. 팀의 분위기를 깨지 않았으면 한다. 심각한 부상을 당했던 힉스는 부상 직후 훈련 영상을 보며 예상했던 몸 상태가 있었다. 합류 후 보니 예상보다 잘 회복됐고, 삼성 시절만큼은 아니지만 몸 상태도 좋다. KBL 경험이 있어서인지 팀에도 잘 적응하고 있다.

올 시즌 목표 프로라면 모든 팀이 우승을 목표로 한다. 일단 정규경기는 부상 없이 소화하며 상위권에서 보다 여유를 갖고 순위 싸움을 치러야 한다. 워낙 전력이 좋아진 팀이 많아서 4위 이내를 목표로 해야 한다. 그리고 플레이오프에 올라간다면 승부를 걸 생각이다.

SK 나이츠 **전희철 감독**

1973년 6월 26일 / 198cm / 98kg

출신교 경복고-고려대

주요경력
1996-2002 대구 동양 선수
2002-2004 전주 KCC 선수
2004-2008 서울 SK 선수
2008-2011 서울 SK 2군 감독/전력분석 코치/운영팀장
2011-2021 서울 SK 코치
2021~ 서울 SK 감독
2021-2022 감독상 수상

2024-2025 SEASON **CHECK POINT**

3점 시대에 맞서는 SK의 2점 농구

지난시즌 오세근을 영입할 때까지만 해도 당연히 우승할 줄 알았다. 그런데 6강에 머물렀다. 김선형-오세근을 보유하고 있는 기간 동안 우승이 아니면 다른 성과는 의미가 없다. 자밀 워니의 의존도 감소, 오세근의 효율성 회복, 김선형의 건강 등이 SK의 주요 이슈다. 외인 라인업에는 변화를 줬다. 기존의 핵심 워니는 그대로 있지만 리온 윌리엄스와는 재계약 하지 않았다. 대신 아이재아 힉스를 영입했다. 워니(힉스)-김선형-오세근-안영준의 호화 라인업으로 다시 한번 우승에 도전한다. 지난시즌 놀라운 성장을 이룬 오재현의 활약도 기대가 된다. 비록 우승은 하지 못했지만 최소실점 2위(77.8실점)는 의미가 있다. 주축들의 잦은 부상, 오세근의 활용이 잘되지 않는 상황에서도 수비 조직력만큼은 잘 가다듬었다. 문제는 3점슛이다. 한 시즌 동안 500개 이상의 3점슛을 성공하는 팀이 3팀이나 나오는 추세에서 371개의 3점슛으로는 우승권에 도전하기 쉽지 않다. 그 점에서 가장 믿음직했던 슈터 허일영의 이적은 아쉬운 요소다. 안영준과 오재현이 외곽슛 시도에 더 적극적으로 나서야 한다.



2024-2025 SEASON **PLAYER TRANSFER**

IN	OUT
김지후(이적) 장문호(이적)	허일영(이적) 송창용(이적) 양우섭(은퇴) 김수환(입대)

FOREIGN **PLAYERS**



전희철 감독이 말하는 외국선수

◂ 자밀 워니

가장 큰 강점은 한국에서 오래 뛰었기 때문에 KBL에 대해 잘 알고 있다. 주로 골밑에서 플레이하지만 외곽 수비도 가능하다. 중요한 순간 득점을 올려줄 수 있는 승부사 기질을 갖추고 있다.

아이재아 힉스 ▸

2옵션은 경력자로 생각하고 있었다. 워니와의 공존도 중요했는데 워니와 함께 뛴 적도 있었다. 기량은 이미 검증됐다. 큰 부상을 당했지만, 몸 상태나 경기력이 예상보다 빨리 좋아져 공수에서 도움이 될 것 같다.



KEY **PLAYER**

절치부심하며 준비 SK의 모습 찾는 게 먼저

김 선 형

올 시즌 맞이하는 기분

기대도, 긴장도 된다. 감독님부터 선수들까지 지난 시즌 마무리가 안 좋았던 것에 대한 아쉬움이 크다. 그만큼 절치부심해서 준비를 했다. 마음가짐도, 준비 과정도 좋았다.

비시즌에 중점을 둔 부분

정상적으로 시즌을 소화할 수 있는 몸을 만드는 게 첫 번째였다. 감각을 유지하며 컨디션을 끌어올리며 비시즌을 보냈다. 현재 몸 상태는 85~90% 정도다. 개막 전까지 남은 10%를 잘 끌어올리겠다.

세 번째 FA

FA를 앞두고 있다고 해서 열심히 안 하다가 갑자기 하는 건 아니지만, 아무래도 책임감이 커지는 건 사실이다. 모든 선수들이 그럴 것이다. 하지만 지난 시즌 SK답지 않은 모습을 보여줬다는 걸 만회하는 게 우선이다.

가장 기대되는 동료

고메즈다. 지난 시즌은 비시즌 훈련도 많이 못했고, 손가락 부상까지 입었다. 비시즌에 잘 적응하는 모습을 보여줬다. 힉스도 기대된다. 연습경기를 치러보니 확실히 수비력이 좋고, 공격할 때 활동량도 많았다. 2대2도 잘했다.

가장 경계해야 할 팀

춘추전국시대다. 약한 팀이 없다. 무엇보다 우리 코가 석자다(웃음). 다른 팀을 신경 쓸 겨를 없이 시즌을 준비했다.

올 시즌 목표

지난 시즌 이전까지 보여줬던 SK의 모습을 찾는 게 먼저다. 그러면 성적은 자연스럽게 따라올 거라 생각한다. 그 목표를 이루려면 개개인이 역할을 해야 한다. 내 위치에서 1차 목표부터 이루기 위해 열심히 하겠다.



TEAM **HISTORY**

역대 코칭스태프 및 팀 성적

시즌	팀 명칭	코칭스태프	정규경기 성적	정규경기 관중	플레이오프	챔피언결정전
1997	-	-	-	-	-	-
1997-1998	청주 SK 나이츠	안준호 감독/최철권 코치	10위(13승 32패)	2,446(17G)	-	-
1998-1999	청주 SK 나이츠	안준호-최인선 감독 최철권-박건연 코치	8위(19승 26패)	2,299(18G)	-	-
1999-2000	청주 SK 나이츠	최인선 감독/박건연 코치	2위(32승 13패)	2,677(18G)	4강 승(삼성 3승)	우승(현대 4승 2패)
2000-2001	청주 SK 나이츠	최인선 감독/박건연 코치	3위(30승 15패)	2,655(18G)	6강 승(현대 2승) 4강 패(LG 2승 3패)	-
2001-2002	서울 SK 나이츠	최인선 감독/박건연 코치	2위(32승 22패)	4,527(27G)	4강 승(KCC 3승 2패)	준우승(동양 3승 4패)
2002-2003	서울 SK 나이츠	최인선 감독/박건연 코치	10위(16승 38패)	4,091(27G)	-	-
2003-2004	서울 SK 나이츠	이상윤 감독/강양택 코치	7위(19승 35패)	4,893(27G)	-	-
2004-2005	서울 SK 나이츠	이상윤 감독 강양택, 모리스 맥혼 코치	8위(24승 30패)	5,244(27G)	-	-
2005-2006	서울 SK 나이츠	김태환 감독/강양택, 오성식 코치	9위(24승 30패)	4,496(27G)	-	-
2006-2007	서울 SK 나이츠	김태환-강양택 감독 강양택-오성식 코치	7위(24승 30패)	4,172(27G)	-	-
2007-2008	서울 SK 나이츠	김진 감독 강양택, 김지홍, 오성식 코치	5위(29승 25패)	5,844(27G)	6강 패(KT&G 2패)	-
2008-2009	서울 SK 나이츠	김진 감독 강양택, 김지홍, 전희철 코치	8위(24승 30패)	6,505(27G)	-	-
2009-2010	서울 SK 나이츠	김진-신선우 감독 강양택, 김지홍, 전희철 코치	7위(16승 38패)	5,538(27G)	-	-
2010-2011	서울 SK 나이츠	신선우 감독 이지승, 허남영 코치	7위(20승 34패)	5,655(27G)	-	-
2011-2012	서울 SK 나이츠	문경은 감독대행 전희철, 허남영, 전수훈 코치	9위(19승 35패)	5,928(27G)	-	-
2012-2013	서울 SK 나이츠	문경은 감독 전희철, 허남영, 김기만 코치	1위(44승 10패)	6,082(27G)	4강 승(KGC인삼공사 3승 1패)	준우승(모비스 4패)
2013-2014	서울 SK 나이츠	문경은 감독 전희철, 허남영, 김기만 코치	3위(37승 17패)	5,901(27G)	6강 승(오리온스 3승 1패) 4강 패(모비스 1승 3패)	-
2014-2015	서울 SK 나이츠	문경은 감독 전희철, 허남영, 김기만 코치	3위(37승 17패)	5,775(27G)	6강 패(전자랜드 3패)	-
2015-2016	서울 SK 나이츠	문경은 감독 전희철, 허남영, 김기만 코치	9위(20승 34패)	4,885(27G)	-	-
2016-2017	서울 SK 나이츠	문경은 감독/전희철, 허남영, 김기만, 한상민 코치	7위(23승 31패)	4,582(27G)	-	-
2017-2018	서울 SK 나이츠	문경은 감독/전희철, 허남영, 김기만, 한상민 코치	2위(36승 18패)	4,594(27G)	4강 승(KCC 3승 1패)	우승(DB 4승 2패)
2018-2019	서울 SK 나이츠	문경은 감독/전희철, 허남영, 김기만, 한상민 코치	9위(20승 34패)	4,448(27G)	-	-
2019-2020	서울 SK 나이츠	문경은 감독/전희철, 허남영, 김기만, 한상민, 이현준 코치	1위(28승 15패)	5,003(19G)	-	-
2020-2021	서울 SK 나이츠	문경은 감독/전희철, 허남영, 김기만, 한상민, 이현준 코치	8위(24승 30패)	555(13G)	-	-
2021-2022	서울 SK 나이츠	전희철 감독/김기만, 이현준, 한상민, 허남영 코치	1위(40승 14패)	1773(27G)	4강 승(오리온 3승)	우승(KGC 4승 1패)
2022-2023	서울 SK 나이츠	전희철 감독 김기만, 이현준, 한상민 코치	3위(36승 18패)	3,685(27G)	6강 승(KCC 3승) 4강 승(LG 3승)	준우승(KGC 3승 4패)
2023-2024	서울 SK 나이츠	전희철 감독/김기만, 김재환, 문형준, 네이트 힉맨 코치	4위(31승 23패)	4,231(27G)	6강 패(KCC 3패)	-
2024-2025	서울 SK 나이츠	전희철 감독/김기만, 김재환, 문형준, 네이트 힉맨 코치				

※ 전신 팀 현황 포함. 2019-2020시즌 코로나19로 인한 조기 종료(213/270) / 플레이오프 미개최. 2020-2021시즌 코로나19 사회적거리두기로 인해 관중입장 제한

역대 샐러리캡 현황 및 올스타/MVP 선정 선수

시즌	샐러리캡	샐러리캡 소진율	최고보수선수	올스타 배출현황 (*표는 베스트5)	MVP 배출현황
1997	-	-	-	-	-
1997-1998	9억	87.90%	윤제한, 손규완(7천 2백)	손규완	-
1998-1999	9억	92.40%	서장훈(2억)	*서장훈/현주엽	-
1999-2000	9억 4천 5백	97.80%	서장훈(2억 2천)	*로데릭 하니발/*서장훈/황성인	정규경기/플레이오프 서장훈
2000-2001	10억	85.70%	서장훈(3억 3천)	*재키 존스/*조상현/임재현/ 서장훈/로데릭 하니발	-
2001-2002	10억 5천	94.48%	서장훈(3억 3천)	*서장훈/임재현	-
2002-2003	11억 5천	83.42%	김영만(2억 2천)	황성인/리온 트리밍햄	-
2003-2004	12억 5천	77.65%	조성원(2억 6천)	전희철	-
2004-2005	13억 7천 5백	92.90%	전희철(2억 3천 5백)	임재현/조상현/크리스 랭	-
2005-2006	15억	96.90%	전희철, 조상현(2억 3천 5백)	임재현	-
2006-2007	16억	89.70%	문경은(2억 8천)	*방성윤/*키브 스튜어트	-
2007-2008	17억	98.80%	방성윤(4억)	김태술/문경은/자시 클라인허드	-
2008-2009	18억	99.40%	방성윤(4억 8천)	*김민수/김태술	-
2009-2010	18억	100%	주희정(5억 2천)	*주희정/*김민수/방성윤	-
2010-2011	19억	99.50%	김효범 (5억 1천 3백)	*김효범/주희정/테렌스 레더	올스타전 김효범
2011-2012	20억	84.10%	주희정(5억)	*김선형	-
2012-2013	21억	82.20%	주희정(3억 3천)	*김선형/*최부경/애런 헤인즈	정규경기 김선형
2013-2014	22억	87.30%	김민수(4억 3천)	*김선형/*애런 헤인즈/최부경	올스타전 김선형
2014-2015	23억	80.86%	김선형(3억 6천)	*김선형/애런 헤인즈	올스타전 김선형
2015-2016	23억	99.40%	김선형(4억 2천)	*김선형	올스타전 김선형
2016-2017	23억	86.32%	김선형(6억 5천)	*김선형/*최준용	-
2017-2018	23억	98.22%	김선형(6억 5천)	*최준용	플레이오프 테리코 화이트
2018-2019	24억	96.79%	김선형(5억)	*김선형	-
2019-2020	25억	100%	김선형(5억 8천)	*김선형/*최준용/전태풍	정규경기(외국) 자밀 워니
2020-2021	25억	99.97%	김선형(5억 7천)	*김선형	-
2021-2022	25억	99.28%	김선형(5억 2천)	김선형/최준용	정규경기(국내) 최준용, 정규경기(외국) 자밀 워니, PO 김선형
2022-2023	26억	110.00%	김선형(8억)	김선형/최준용	정규경기(국내) 김선형, 정규경기(외국) 자밀 워니
2023-2024	28억	107.28%	김선형(8억)	*자밀 워니/허일영	올스타전 자밀 워니
2024-2025	29억	100%	김선형(6억)		

TEAM **HISTORY**

역대 신인선수 드래프트 지명 선수

년도	일자	1R	2R	3R	4R
1998년	1998.03.09	1순위 현주엽(고려대)	20순위 박도경(중앙대)	21순위 박용호(청주대)	40순위 송태균(연세대)
1999년	1999.03.16	3순위 황성인(연세대)	18순위 최종규(연세대)		
2000년	1999.12.09	2순위 임재현(중앙대)	19순위 박준용(중앙대)	22순위 김성모(한양대)	
2001년	2000.10.09	9순위 김종학(한양대)	12순위 박성훈(경희대)		
2002년	2002.01.29	5순위 이한권(성균관대)	16순위 강준구(한양대)		
2003년	2003.01.28	9순위 김두현(고려대)	12순위 이근석(고려대)	29순위 임정훈(연세대)	
2004년	2004.02.04	3순위 임효성(성균관대)	18순위 강윤식(명지대)		
2005년	2005.02.02	3순위 한상웅(폴리고	18순위 김종완(연세대)		
2006년	2006.01.20	2순위 노경석(건국대)	19순위 정승원(연세대)		
2007년	2007.02.01	1순위 김태술(연세대)★	20순위 김재환(연세대)		
2008년	2008.01.29	2순위 김민수(경희대)	19순위 유희선(연세대)	22순위 김재영(경희대)	
2009년	2009.02.03	4순위 변현수(명지대), 7순위 김우겸(한양대)	12순위 박규섭(명지대)		
2010년	2010.02.03	4순위 변기훈(건국대)	16순위 이민재(동국대)		
2011년	2011.01.31	2순위 김선형(중앙대)	19순위 권용웅(연세대)		
2012년	2012.01.31	2순위 최부경(건국대)★	19순위 김건우(동국대)		
2012년	2012.10.08	1순위 장재석(중앙대)			
2013년	2013.09.30		20순위 신재호(단국대)		
2014년	2014.09.17	8순위 이현석(상명대)	13순위 최원혁(한양대)		
2015년	2015.10.26	7순위 이대헌(동국대)	14순위 이승환(건국대)		
2016년	2016.10.18	2순위 최준용(연세대)	19순위 김준성(명지대)		
2017년	2017.10.30	4순위 안영준(연세대)★	13순위 최성원(고려대)		
2018년	2018.11.26	10순위 우동현(명지대)	11순위 장태빈(고려대)		
2019년	2019.11.04	5순위 김형빈(안양고)	16순위 박상권(한양대)		
2020년	2020.11.23	10순위 임현택(단국대)	11순위 오재현(한양대)★		
2021년	2021.09.28	6순위 선상혁(중앙대)	15순위 김수환(성균관대)		
2022년	2022.09.27	10순위 문가온(중앙대)	11순위 백지웅(건국대)		
2023년	2023.09.21	9순위 이경도(단국대)	12순위 김건우(연세대)		

★ 신인선수상 수상자

역대 외국선수

시즌	선수(괄호안 숫자는 정규경기 출전횟수)
1997	-
1997-1998	드와이트 마이베트(43), 레지 타운젠드(45)
1998-1999	숀 재미슨(42), 토니 러틀랜드(45)
1999-2000	로데릭 하니발(45), 재키 존스(45)
2000-2001	로데릭 하니발(45), 재키 존스(45)
2001-2002	로데릭 하니발(30), 에릭 마틴(45), 제이미 부커(12), 찰스 존스(10), 테런스 무어(8)
2002-2003	리온 트리밍햄(50), 자밀 헤이우드(11), 존 와센버그(29), 퀸튼 브룩스(14)
2003-2004	리온 트리밍햄(11), 스테판 브래포드(54), 아비 스토리(30), 트레버 게인스(12)
2004-2005	레너드 화이트(7), 세드릭 헨더슨(14), 케빈 프리맨(28), 크리스 랭(54)★
2005-2006	게이브 미나케(5), 데이먼 브라운(41), 루크 화이트헤드(8), 웨슬리 윌슨(13), 주니어 버로(41)
2006-2007	루 로(54), 키부 스튜어트(54)
2007-2008	래리 스미스(29), 브랜든 로빈슨(25), 자시 클라인허드(36), 트래비스 개리슨(18)
2008-2009	그레고리 스팀스마(17), 디앤젤로 콜린스(33), 저스틴 보웬(5), 코리 미니필드(4), 테런스 섀넌(43)
2009-2010	사마키 워커(35), 조셉 대버트(30), 죠 크래븐호프트(24), 크리스토퍼 가넷(19)
2010-2011	마퀸 챈들러(12), 자시 클라인허드(41), 테렌스 레더(54)
2011-2012	아말 맥카스킬(19), 알렉산더 존슨(29), 제스퍼 존슨(5)
2012-2013	애런 헤인즈(53), 코트니 심스(30), 크리스 알렉산더(23)
2013-2014	애런 헤인즈(49), 코트니 심스(54)
2014-2015	브라이언 데이비스(5), 애런 헤인즈(54), 코트니 심스(48)
2015-2016	데이비드 사이먼(51), 드워릭 스펜서(41), 드웨인 미첼(13)
2016-2017	마리오 리틀(7), 제임스 싱글톤(32), 코트니 심스(19), 테리코 화이트(46)
2017-2018	애런 헤인즈(54), 테리코 화이트(54), 제임스 메이스(PO 10)
2018-2019	애런 헤인즈(31), 리온 윌리엄스(10), 듀안 섬머스(4), 아이반 아스카(5), 오데리언 바셋(18), 마커스 쏜튼(12), 크리스토퍼 로프튼(22)
2019-2020	애런 헤인즈(42), 자밀 워니(43)★
2020-2021	자밀 워니(54), 닉 미네라스(54)
2021-2022	자밀 워니(45)★, 리온 윌리엄스(51), 브랜든 브라운(1)
2022-2023	자밀 워니(54), 리온 윌리엄스(45)
2023-2024	자밀 워니(52), 리온 윌리엄스(41)

★ 외국선수상 수상자 / 2011-2012시즌 : 외국선수 1인 보유, 1인 출전 / 외국선수상은 2017-2018시즌부터 외국선수 MVP로 변경

이 경 도 LEE GYEONG DO



2 생년월일 2002년 3월 1일
신장/체중 185.1cm / 82.4kg
출신학교 송천초-전주남중-전주고-단국대
드래프트 2023년 드래프트 1라운드 9순위
병 역 미필

시즌별 보수 (단위 : 천원)

07-08	08-09	09-10	10-11	11-12	12-13	13-14	14-15	15-16
16-17	17-18	18-19	19-20	20-21	21-22	22-23	23-24	24-25
								50,000

최근 3시즌 기록

SEASON	TEAM	G	PTS	R	A	ST	BS	3P	3P%	FG%	PPG	RPG	APG
2023-2024	SK	6	8	2	1	0	1	1	100.0	100.0	1.3	0.3	0.2
TOTAL(1시즌)		6	8	2	1	0	1	1	100.0	100.0	1.3	0.3	0.2
PO													

CAREER HIGH

득점 3 vs. 현대모비스 2024.03.05

리바운드 1 vs. 소노 2024.03.19

어시스트 1 vs. 현대모비스 2024.03.05

G

김 선 형 KIM SUN HYUNG



5 생년월일 1988년 7월 1일
신장/체중 187cm / 80kg
출신학교 서흥초-송도중-송도고-중앙대
드래프트 2011년 드래프트 1라운드 2순위
병 역 필(2014 아시안게임 금메달로 체육요원 복무)

시즌별 보수 (단위 : 천원)

07-08	08-09	09-10	10-11	11-12	12-13	13-14	14-15	15-16
				100,000	170,000	280,000	360,000	420,000
16-17	17-18	18-19	19-20	20-21	21-22	22-23	23-24	24-25
650,000	650,000	500,000	580,000	570,000	520,000	800,000	800,000	600,000

최근 3시즌 기록

SEASON	TEAM	G	PTS	R	A	ST	BS	3P	3P%	FG%	PPG	RPG	APG
2023-2024	SK	35	362	64	158	57	10	36	29.0	41.1	10.3	1.8	4.5
2022-2023	SK	54	879	144	365	74	21	63	32.1	48.3	16.3	2.7	6.8
2021-2022	SK	44	587	112	235	55	5	50	34.5	49.0	13.3	2.5	5.3
TOTAL(13시즌)		562	7452	1646	2694	833	172	619	33.1	46.4	13.3	2.9	4.8
PO		53	750	167	291	80	12	67	33.5	44.8	14.2	3.2	5.5

CAREER HIGH

득점 49 vs. KT 2019.01.05

리바운드 10 vs. 현대모비스 2019.11.02

어시스트 13 vs. 삼성 2023.02.16

최 원 혁 CHOI WON HYUK



3 생년월일 1992년 8월 7일
신장/체중 183cm / 80kg
출신학교 송림초-송도중-송도고-한양대
드래프트 2014년 드래프트 2라운드 3순위
병 역 필(2019년 6월~2021년 1월/상무)

시즌별 보수 (단위 : 천원)

07-08	08-09	09-10	10-11	11-12	12-13	13-14	14-15	15-16
								45,000
16-17	17-18	18-19	19-20	20-21	21-22	22-23	23-24	24-25
52,000	52,000	100,000		100,000	90,000	135,000	200,000	220,000

최근 3시즌 기록

SEASON	TEAM	G	PTS	R	A	ST	BS	3P	3P%	FG%	PPG	RPG	APG
2023-2024	SK	48	174	137	147	44	2	34	34.7	38.5	3.6	2.9	3.1
2022-2023	SK	36	71	59	38	21	3	11	25.0	38.4	2.0	1.6	1.1
2021-2022	SK	51	123	128	91	36	0	21	32.8	39.3	2.4	2.5	1.8
TOTAL(9시즌)		325	638	583	492	166	23	96	29.4	38.6	2.0	1.8	1.5
PO		27	46	41	19	13	0	8	21.6	25.5	1.7	1.5	0.7

CAREER HIGH

득점 17 vs. 한국가스공사 2023.03.17

리바운드 13 vs. 삼성 2021.11.11

어시스트 9 vs. 동부 2015.10.04

G

전 성 환 JEON SEONG HWAN



6 생년월일 1997년 12월 16일
신장/체중 178cm / 77kg
출신학교 해서초-계성중-계성고-상명대
드래프트 2019년 드래프트 1라운드 4순위
병 역 필(2021년 8월~2023년 2월/현역)
이 적 소노(2023.10) → SK

시즌별 보수 (단위 : 천원)

07-08	08-09	09-10	10-11	11-12	12-13	13-14	14-15	15-16
16-17	17-18	18-19	19-20	20-21	21-22	22-23	23-24	24-25
				70,000			60,000	45,000

최근 3시즌 기록

SEASON	TEAM	G	PTS	R	A	ST	BS	3P	3P%	FG%	PPG	RPG	APG
2023-2024	SK	4	9	3	2	0	0	1	33.3	57.1	2.3	0.8	0.5
2020-2021	오리온	4	2	1	1	0	0	0	0.0	-	0.5	0.3	0.3
2019-2020	오리온	17	24	16	30	5	0	3	18.8	31.3	1.4	0.9	1.8
TOTAL(3시즌)		25	35	20	33	5	0	4	21.1	35.9	1.4	0.8	1.3
PO													

CAREER HIGH

득점 6 vs. 전자랜드 2019.12.29

리바운드 3 vs. DB 2020.01.25

어시스트 6 vs. KGC 2019.11.10

G

박 민 우 PARK MIN WOO



7

생년월일 1999년 1월 16일
신장/체중 197cm / 99kg
출신학교 삼선초-용산중-휘문고-고려대
드래프트 2020년 드래프트 3라운드 1순위
병 역 필(2022년 5월~2023년 11월/상무)
이 적 삼성(2023.12) → SK

시즌별 보수 (단위 : 천원)

07-08	08-09	09-10	10-11	11-12	12-13	13-14	14-15	15-16
16-17	17-18	18-19	19-20	20-21	21-22	22-23	23-24	24-25
					40,000		40,000	45,000

최근 3시즌 기록

SEASON	TEAM	G	PTS	R	A	ST	BS	3P	3P%	FG%	PPG	RPG	APG
2023-2024	SK	6	11	4	0	0	0	3	33.3	30.0	1.8	0.7	0.0
2021-2022	삼성	23	76	33	10	7	1	15	27.3	31.6	3.3	1.4	0.4
2020-2021	삼성	1	0	0	0	0	0	0	0.0	-	0.0	0.0	0.0
TOTAL(3시즌)		30	87	37	10	7	1	18	28.1	31.5	2.9	1.2	0.3
PO													

CAREER HIGH

득점 14 vs. KCC 2022.03.08
리바운드 5 vs. LG 2022.03.31
어시스트 3 vs. 현대모비스 2022.02.09

F

선 상 혁 SUN SANG HYUK



11

생년월일 1999년 6월 10일
신장/체중 205cm / 105kg
출신학교 삼선초-삼선중-홍대부고-중앙대
드래프트 2021년 드래프트 1라운드 6순위
병 역 면제

시즌별 보수 (단위 : 천원)

07-08	08-09	09-10	10-11	11-12	12-13	13-14	14-15	15-16
16-17	17-18	18-19	19-20	20-21	21-22	22-23	23-24	24-25
						63,000	45,000	40,000

최근 3시즌 기록

SEASON	TEAM	G	PTS	R	A	ST	BS	3P	3P%	FG%	PPG	RPG	APG
2023-2024	SK	1	4	2	0	0	0	0	0.0	100.0	4.0	2.0	0.0
2022-2023	SK	8	10	14	0	0	0	0	0.0	41.7	1.3	1.8	0.0
2021-2022	SK	5	13	11	1	0	0	0	0.0	38.5	2.6	2.2	0.2
TOTAL(3시즌)		14	27	27	1	0	0	0	0.0	44.4	1.9	1.9	0.1
PO													

CAREER HIGH

득점 7 vs. KGC 2022.04.05
리바운드 7 vs. KGC 2022.04.05
어시스트 1 vs. KGC 2022.04.05

C

안 영 준 AN YOUNG JUN



8

생년월일 1995년 6월 28일
신장/체중 195cm / 95kg
출신학교 삼광초-용산중-경복고-연세대
드래프트 2017년 드래프트 1라운드 4순위
병 역 필(2022년 5월~2023년 11월/상근)

시즌별 보수 (단위 : 천원)

07-08	08-09	09-10	10-11	11-12	12-13	13-14	14-15	15-16
16-17	17-18	18-19	19-20	20-21	21-22	22-23	23-24	24-25
		70,000	150,000	225,000	285,000		285,000	500,000

최근 3시즌 기록

SEASON	TEAM	G	PTS	R	A	ST	BS	3P	3P%	FG%	PPG	RPG	APG
2023-2024	SK	31	383	152	62	44	19	60	37.0	41.9	12.4	4.9	2.0
2021-2022	SK	54	784	256	121	73	23	99	39.1	45.9	14.5	4.7	2.2
2020-2021	SK	40	447	225	71	49	14	51	33.1	43.4	11.2	5.6	1.8
TOTAL(6시즌)		245	2661	1100	396	283	105	339	35.8	43.9	10.9	4.5	1.6
PO		21	247	88	30	20	12	39	36.4	47.3	11.8	4.2	1.4

CAREER HIGH

득점 29 vs. 오리온 2022.03.31
리바운드 12 vs. KCC 2021.03.25
어시스트 8 vs. 한국가스공사 2021.10.29

F

최 부 경 CHOI BOO KYEONG



14

생년월일 1989년 6월 28일
신장/체중 200cm / 105kg
출신학교 성동초-동아중-동아고-건국대
드래프트 2012년 1월 드래프트 1라운드 2순위
병 역 필(2015년 4월~2017년 1월/상무)

시즌별 보수 (단위 : 천원)

07-08	08-09	09-10	10-11	11-12	12-13	13-14	14-15	15-16
					100,000	175,000	240,000	
16-17	17-18	18-19	19-20	20-21	21-22	22-23	23-24	24-25
240,000	230,000	280,000	450,000	350,000	315,000	310,000	310,000	300,000

최근 3시즌 기록

SEASON	TEAM	G	PTS	R	A	ST	BS	3P	3P%	FG%	PPG	RPG	APG
2023-2024	SK	47	270	201	31	22	8	0	0.0	43.9	5.7	4.3	0.7
2022-2023	SK	50	361	250	50	46	15	0	0.0	55.6	7.2	5.0	1.0
2021-2022	SK	53	249	168	38	26	13	3	15.8	49.3	4.7	3.2	0.7
TOTAL(11시즌)		523	3485	2503	656	312	141	4	9.5	46.6	6.7	4.8	1.3
PO		52	376	262	49	25	14	2	66.7	49.2	7.2	5.0	0.9

CAREER HIGH

득점 23 vs. 오리온스 2012.12.09
리바운드 18 vs. KT 2020.10.25
어시스트 6 vs. 한국가스공사 2022.10.22

F

김 건 우 KIM GEON U



20
생년월일 2000년 9월 29일
신장/체중 199.1cm / 99.5kg
출신학교 성곡초-까치울중-동아고-연세대
드래프트 2023년 드래프트 2라운드 2순위
병 역 면제

CAREER HIGH
득점 3 vs. 정관장 2023.12.30
리바운드 1 vs. 정관장 2023.12.30

시즌별 보수 (단위 : 천원)

07-08	08-09	09-10	10-11	11-12	12-13	13-14	14-15	15-16
16-17	17-18	18-19	19-20	20-21	21-22	22-23	23-24	24-25
								45,000

최근 3시즌 기록

SEASON	TEAM	G	PTS	R	A	ST	BS	3P	3P%	FG%	PPG	RPG	APG
2023-2024	SK	7	5	2	0	0	1	0	0.0	50.0	0.7	0.3	0.0
TOTAL(1시즌)		7	5	2	0	0	1	0	0.0	50.0	0.7	0.3	0.0
PO													

C

김 형 빈 KIM HYOUNG BIN

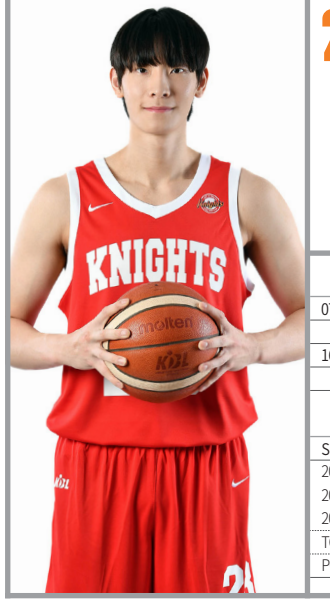

23
생년월일 2000년 6월 5일
신장/체중 201cm / 103kg
출신학교 분성초-삼일중-안양고
드래프트 2019년 드래프트 1라운드 5순위
병 역 면제

CAREER HIGH
득점 14 vs. KT 2024.03.25
리바운드 9 vs. 오리온 2021.01.13
어시스트 2 vs. 삼성 2024.03.23

시즌별 보수 (단위 : 천원)

07-08	08-09	09-10	10-11	11-12	12-13	13-14	14-15	15-16
16-17	17-18	18-19	19-20	20-21	21-22	22-23	23-24	24-25
				60,000	48,000	45,000	55,000	80,000

최근 3시즌 기록

SEASON	TEAM	G	PTS	R	A	ST	BS	3P	3P%	FG%	PPG	RPG	APG
2023-2024	SK	23	84	35	5	3	4	10	37.0	44.6	3.7	1.5	0.2
2022-2023	SK	26	68	51	3	5	5	1	10.0	40.0	2.6	2.0	0.1
2021-2022	SK	3	0	0	0	0	0	0	0.0	-	0.0	0.0	0.0
TOTAL(5시즌)		63	173	111	12	11	10	14	29.2	39.5	2.7	1.8	0.2
PO		11	29	17	0	2	0	3	42.9	47.8	2.6	1.5	0.0

F

오 재 현 OH JAE HYEON



22
생년월일 1999년 11월 30일
신장/체중 186cm / 85kg
출신학교 부산성남초-성남중-경복고-한양대
드래프트 2020년 드래프트 2라운드 1순위
병 역 미필

CAREER HIGH
득점 36 vs. 현대모비스 2024.01.18
리바운드 7 vs. 현대모비스 2024.02.04
어시스트 9 vs. 한국가스공사 2024.03.13

시즌별 보수 (단위 : 천원)

07-08	08-09	09-10	10-11	11-12	12-13	13-14	14-15	15-16
16-17	17-18	18-19	19-20	20-21	21-22	22-23	23-24	24-25
					50,000	80,000	100,000	310,000

최근 3시즌 기록

SEASON	TEAM	G	PTS	R	A	ST	BS	3P	3P%	FG%	PPG	RPG	APG
2023-2024	SK	51	567	141	142	65	4	61	32.3	43.6	11.1	2.8	2.8
2022-2023	SK	54	354	127	81	49	12	50	31.6	41.9	6.6	2.4	1.5
2021-2022	SK	47	162	65	58	21	9	18	31.0	42.9	3.4	1.4	1.2
TOTAL(4시즌)		189	1301	418	339	174	33	148	30.9	42.7	6.9	2.2	1.8
PO		23	117	37	31	9	4	9	22.5	42.5	5.1	1.6	1.3

G

김 지 후 KIM JI HOO



28
생년월일 1992년 1월 20일
신장/체중 187cm / 85kg
출신학교 청덕초-홍대부중-홍대부고-고려대
드래프트 2014년 드래프트 1라운드 4순위
병 역 필(2018년 5월~2020년 1월/상무)
이 적 KCC(2021.6) → 현대모비스(2023.8) → 소노(2024.6) → SK

CAREER HIGH
득점 25 vs. KT 2016.11.26
리바운드 6 vs. KGC 2014.12.19
어시스트 4 vs. KT 2015.03.01

시즌별 보수 (단위 : 천원)

07-08	08-09	09-10	10-11	11-12	12-13	13-14	14-15	15-16
								80,000
16-17	17-18	18-19	19-20	20-21	21-22	22-23	23-24	24-25
70,000	60,000		60,000	50,000	45,000	43,000	40,000	50,000

최근 3시즌 기록

SEASON	TEAM	G	PTS	R	A	ST	BS	3P	3P%	FG%	PPG	RPG	APG
2023-2024	소노	27	131	38	7	8	0	31	31.3	34.8	4.9	1.4	0.3
2022-2023	현대모비스	1	0	1	0	0	0	0	0.0	0.0	0.0	1.0	0.0
2020-2021	KCC	15	44	11	5	1	1	10	35.7	29.3	2.9	0.7	0.3
TOTAL(9시즌)		170	989	205	109	73	4	199	36.4	39.0	5.8	1.2	0.6
PO		14	39	8	3	2	0	5	22.7	33.3	2.8	0.6	0.2

G

문 가 온 MOON KA ON



37

생년월일 2000년 11월 21일
신장/체중 188cm / 84.2kg
출신학교 남부초-삼일중-삼일상고-중앙대
드래프트 2022년 드래프트 1라운드 10순위
병 역 미필

시즌별 보수 (단위 : 천원)

07-08	08-09	09-10	10-11	11-12	12-13	13-14	14-15	15-16
16-17	17-18	18-19	19-20	20-21	21-22	22-23	23-24	24-25
							50,000	45,000

최근 3시즌 기록

SEASON	TEAM	G	PTS	R	A	ST	BS	3P	3P%	FG%	PPG	RPG	APG
2023-2024	SK	8	8	5	0	2	0	0	0.0	37.5	1.0	0.6	0.0
TOTAL(2시즌)		8	8	5	0	2	0	0	0.0	37.5	1.0	0.6	0.0
PO													

CAREER HIGH

득점 4 vs. 소노 2024.02.28

리바운드 1 vs. LG 2024.03.28

G

장 문 호 JANG MOON HO



93

생년월일 1993년 6월 1일
신장/체중 196cm / 96kg
출신학교 내산초-경남중-동아고-건국대
드래프트 2016년 드래프트 2라운드 1순위
병 역 면제
이 적 오리온(2019.9) → SK(2023.6/은퇴) → B.리그(2024.6) → SK

시즌별 보수 (단위 : 천원)

07-08	08-09	09-10	10-11	11-12	12-13	13-14	14-15	15-16
16-17	17-18	18-19	19-20	20-21	21-22	22-23	23-24	24-25
	45,000	45,000	50,000	45,000	50,000	45,000		70,000

최근 3시즌 기록

SEASON	TEAM	G	PTS	R	A	ST	BS	3P	3P%	FG%	PPG	RPG	APG
2022-2023	SK	8	16	8	2	3	0	1	50.0	75.0	2.0	1.0	0.3
2020-2021	SK	26	41	31	11	6	5	5	31.3	45.2	1.6	1.2	0.4
2019-2020	SK	5	7	6	3	1	0	2	100.0	40.0	1.4	1.2	0.6
TOTAL(7시즌)		71	96	67	19	15	7	11	29.7	42.9	1.4	0.9	0.3
PO													

CAREER HIGH

득점 10 vs. DB 2021.01.20

리바운드 5 vs. KT 2021.01.30

어시스트 3 vs. 삼성 2021.01.11

F

오 세 근 OH SE KEUN



41

생년월일 1987년 5월 20일
신장/체중 200cm / 102kg
출신학교 영화초-안남중-제물포고-중앙대
드래프트 2011년 드래프트 1라운드 1순위
병 역 필(2014 아시안게임 금메달로 체육요원 복무)
이 적 정관장(2023.6) → SK

시즌별 보수 (단위 : 천원)

07-08	08-09	09-10	10-11	11-12	12-13	13-14	14-15	15-16
				100,000	280,000	280,000	280,000	250,000
16-17	17-18	18-19	19-20	20-21	21-22	22-23	23-24	24-25
330,000	750,000	850,000	700,000	500,000	470,000	600,000	750,000	500,000

최근 3시즌 기록

SEASON	TEAM	G	PTS	R	A	ST	BS	3P	3P%	FG%	PPG	RPG	APG
2023-2024	SK	54	457	267	70	36	16	25	23.8	42.4	8.5	4.9	1.3
2022-2023	KGC	52	682	332	113	29	21	38	40.0	50.5	13.1	6.4	2.2
2021-2022	KGC	53	751	298	115	31	21	19	32.2	55.8	14.2	5.6	2.2
TOTAL(13시즌)		510	6531	3360	1129	482	341	91	29.8	51.7	12.8	6.6	2.2
PO		65	919	455	140	57	35	22	45.8	56.7	14.1	7.0	2.2

CAREER HIGH

득점 36 vs. LG 2019.10.06

리바운드 20 vs. 전자랜드 2017.10.15

어시스트 10 vs. KT 2017.11.02

F

고메즈 딜 리아노 GOMEZ DE LIANO



9

생년월일 1999년 11월 19일
신장/체중 183cm / 83kg
출신학교 필리핀대학(University of the Philippines)
드래프트 2023 아시아쿼터 제도(필리핀)

최근 3시즌 기록

SEASON	TEAM	G	PTS	R	A	ST	BS	3P	3P%	FG%	PPG	RPG	APG
2023-2024	SK	17	78	31	27	8	2	7	29.2	47.2	4.6	1.8	1.6
TOTAL(1시즌)		17	78	31	27	8	2	7	29.2	47.2	4.6	1.8	1.6
PO													

CAREER HIGH

득점 12 vs. 한국가스공사 2023.12.14

리바운드 5 vs. 현대모비스 2023.10.27

어시스트 4 vs. 정관장 2023.12.30

G

아이재아 힉스 ISAIAH HICKS

CAREER HIGH



31
생년월일 1994년 7월 24일
신장/체중 203cm / 100kg
출신학교 노스캐롤라이나 대학 (University of North Carolina)

득점 29 vs. 현대모비스 2021.10.19

리바운드 18 vs. LG 2022.03.18

어시스트 8 vs. LG 2020.11.05

최근 3시즌 기록

SEASON	TEAM	G	PTS	R	A	ST	BS	3P	3P%	FG%	PPG	RPG	APG
2021-2022	삼성	24	429	180	37	17	24	6	22.2	57.2	17.9	7.5	1.5
2020-2021	삼성	54	933	397	98	38	79	44	35.5	53.3	17.3	7.4	1.8
TOTAL(2시즌)		78	1362	577	135	55	103	50	33.1	54.5	17.5	7.4	1.7
PO													

F

자밀 워니 JAMEEL WARNEY

CAREER HIGH



34
생년월일 1994년 1월 31일
신장/체중 198cm / 115kg
출신학교 스토니브룩(Stony Brook University)

득점 46 vs. 정관장 2023.10.21

리바운드 22 vs. 삼성 2022.02.13

어시스트 11 vs. KCC 2024.01.27

최근 3시즌 기록

SEASON	TEAM	G	PTS	R	A	ST	BS	3P	3P%	FG%	PPG	RPG	APG
2023-2024	SK	52	1236	597	234	53	55	50	30.1	48.5	23.8	11.5	4.5
2022-2023	SK	54	1308	604	170	69	51	22	24.7	51.5	24.2	11.2	3.1
2021-2022	SK	45	994	564	140	51	28	14	25.9	51.6	22.1	12.5	3.1
TOTAL(5시즌)		248	5374	2677	784	281	188	136	29.0	50.2	21.7	10.8	3.2
PO		24	566	284	68	29	19	8	23.5	47.7	23.6	11.8	2.8

C

2024-2025 SEASON **ROOKIE**

김 태 훈 KIM TAE HUN

ROOKIE



0
생년월일 2002년 4월 29일
신장/체중 189.1cm / 87.4kg
출신학교 삼선초-홍대부중-홍대부고-고려대
드래프트 2024년 드래프트 1라운드 6순위
병 역 미필

G

이 민 서 LEE MIN SEO

ROOKIE



2
생년월일 2003년 12월 3일
신장/체중 179.5cm / 79.9kg
출신학교 공항초-양정중-양정고-연세대
드래프트 2024년 드래프트 1라운드 7순위
병 역 면제

G

강 재 민 KANG JAE MIN

ROOKIE



4

생년월일 2002년 3월 11일
신장/체중 194.6cm / 83.7kg
출신학교 삼선초-삼선중-경복고-연세대
드래프트 2024년 드래프트 2라운드 9순위
병 역 미필

F

양 준 YANG JUNE

ROOKIE



15

생년월일 2001년 12월 22일
신장/체중 199.7cm / 94kg
출신학교 풍남초-전주남중-전주고-고려대
드래프트 2024년 드래프트 3라운드 6순위
병 역 미필

C



CHANGWON LG SAKERS

창원 LG세이커스



TEAM **STORY**

홈 경기장 | 수용규모 : 총 4,900석
경남 창원시 성산구 원이대로 450(창원체육관)
전화 055)713-3000, 3001 / 팩스 055)713-3005

구단 사무국
경남 창원시 성산구 원이대로 450(창원체육관)
전화 055)713-3000, 3001 / 팩스 055)713-3005

전용 훈련장
경남 창원시 성산구 원이대로 450(창원체육관)
전화 055)713-3000, 3001 / 팩스 055)713-3005

시즌 슬로건
함께 하는 창원 LG! 끝까지 세이커스!

유니폼 후원
프로스펙스

치어리더
세이퀸

마스코트
챔비





sakers.kbl.or.kr
lgsakerssns
lgsakers
lgsakers
lgsakers



FRONT **OFFICE**



구단주/대표이사
조주완



구단주대행
김인석



단장
손종오



커뮤니케이션팀장/사무국장
신현철



커뮤니케이션팀/책임
김태형



커뮤니케이션팀/사원
민재원



커뮤니케이션팀/사원
심민수



운영팀장
박도경



운영팀/선임
허진석



운영팀/선임
채성우



운영팀/사원
양준수

COACHING **STAFF**



감독
조상현



수석코치
임재현



코치
박유진



코치
김동우



코치
강병현



컨디셔닝 코치
김찬훈



컨디셔닝 코치
최영재



전력분석
성재준



통역
김용국



트레이너
김승찬



매니저
이창학

HEAD COACH **INTERVIEW**



중점을 둔 새 시즌 준비 선수단 구성이 많이 바뀌면서 수비 시스템을 처음부터 다시 잡아야 했다. 처음 감독으로 부임했을 때처럼 준비하고 있다. 하루아침에 되는 게 아니기 때문에 시행착오를 겪으면서 가야 한다. 슈터가 많아진 만큼 패턴과 얼리 오펜스를 계속 준비하고 있다.

올 시즌 팀 컬러 내가 수비 농구를 지향하는 것처럼 보는 이들이 많을 텐데, 아니다. 수비 열심히 해달라고 주문했을 뿐이다. 슛은 기복이 있기 때문에 수비, 리바운드 등 기본적인 것을 강조했다. 그럼 5~10점 정도 실점을 줄일 수 있다. 공격은 외곽슛 찬스를 살릴 수 있는 패턴을 많이 만들 생각이다.

KBL판 골든스테이트 훈련량을 바탕으로 얼마나 조화가 잘 맞느냐가 관건이다. 클레이 탐슨이나 스테픈 커리처럼 슛을 넣을 수는 없다. 조직적인 수비에서 파생되는 속공이 더 나와야 한다. 내가 원하는 건 패턴보다 리바운드에 이은 얼리 오펜스에서의 3점슛이다. 5대5 보다 아웃 넘버 상황을 많이 만들어야 한다.

가장 기대되는 선수 필리핀 전지훈련을 통해 칼 타마요의 재능을 봤다. 빅맨으로 포스트업이 가능하고, 외곽 공격도 기대 이상으로 좋다. 적응만 잘한다면 올 시즌보다 다음 시즌에 더 좋아지지 않을까 싶다. 공격뿐만 아니라 수비에서도 많은 주문을 하려고 한다.

올 시즌 목표 높게 잡으면 좋겠지만 일단 플레이오프에 가야 승부를 볼 수 있다. 팀에 변화를 준 만큼 높은 곳을 바라봐야 한다. 부상 선수가 꽤 있지만 몸 관리만 잘하면 좋은 시즌이 되지 않을까 싶다. 우려의 시선도 있는데 적절한 출전시간 관리를 통해 체력 부담을 줄여주려고 한다.

LG 세이커스 조상현 감독

1976년 7월 8일 / 189cm / 90kg
출신교 대전고-연세대
주요경력
1999 신인 드래프트 1순위 나산
1999 광주 골드뱅크 선수
1999-2005 서울 SK 선수
2005-2006 부산 KTF 선수
2006-2011 창원 LG 선수
2011-2013 고양 오리온스 선수
2013-2018 고양 오리온 코치
2018-2022 대한민국 국가대표팀 코치/감독
2022~ 창원 LG 감독

2024-2025 SEASON **CHECK POINT**

사실상 로스터 물갈이, 조직력이 관건

LG는 조상현 감독 체제에서 치른 2시즌 동안 리그 최고의 수비력을 자랑하는 팀으로 거듭났다. 그러나 2시즌 연속 4강에 그친 아쉬움이 컸던 것일까. 공격력을 가미시키기 위해 선수 구성의 변화 폭이 컸다. 이재도-이관희를 타 구단으로 이적시키고 DB로부터 두경민, 소노로부터 전성현을 영입했다. 여기에 FA와 트레이드를 통해 칼 타마요, 허일영, 장민국 등 장신 포워드들을 대거 영입했다. 사실상 아셈 마레이와 유기상을 제외하고는 스타팅 멤버는 물론이고 주요 벤치 자원들까지도 대폭 바뀌었다. 새롭게 합류한 선수들이 LG의 수비 시스템에 얼마나 잘 녹아드느냐, 공격에서 조화가 잘 이뤄지느냐가 관건이다. 외국선수도 마레이와는 재계약을 체결해 기존의 포스트 수비와 리바운드 생산성은 유지하되, 공격에서 국내선수들에게 찬스를 살릴 수 있는 대릴 먼로를 2옵션으로 영입했는데 이 역시 공격의 다양성을 가져가기 위한 변화라고 할 수 있다. 지난시즌 신인상을 수상한 유기상의 성장과 아시아쿼터 계약을 체결한 타마요에 대한 기대감도 높다.



2024-2025 SEASON **PLAYER TRANSFER**

IN	OUT
전성현(이적) 두경민(이적) 허일영(이적) 최진수(이적) 장민국(이적) 장태빈(이적) 이광진(제대) 김종호(제대)	정희재(이적) 임동섭(이적) 이재도(이적) 이관희(이적) 이승우(이적) 김준형(이적) 양홍석(입대) 윤원상(입대)

FOREIGN **PLAYERS**



조상현 감독이 말하는 외국선수

◂ 아셈 마레이

수비적인 부분에서는 말할 게 없다. 개인 수비뿐만 아니라 팀 수비 능력도 뛰어나다. 리바운드와 궂은일도 잘해준다. 골밑 득점과 킥아웃 패스 능력도 있어서 재계약을 선택했다.

대릴 먼로 ▸

정관장에서 나왔을 때부터 관심을 갖고 접촉했다. 탑에서 컨트롤 타워가 필요하지 않을까 생각했다. 좋은 슈터가 많기 때문에 컨트롤 타워 역할을 잘해주길 기대하고 있다.



KEY **PLAYER**

새로워진 팀으로 첫 시즌 더 좋은 성적 거뒀으면

유 기 상

새 시즌 맞는 기분

선수단이 많이 바뀌었고, 변화가 있었기 때문에 기대와 설렘이 공존한다. 걱정하신 분들도 있지만 기대를 해준다면 LG만의 팀 컬러를 보여드릴 수 있을 것이다. 선수들 모두 비시즌 훈련을 열심히 했다.

생애 첫 국가대표

조금 더 책임감을 갖고 뛰려고 했다. 긴장되기도 했지만 경험하고 배운다는 생각으로 일본과 부딪쳤다. 굉장히 재밌었고, 나에게도 많은 도움이 됐다.

새로운 동료들과의 호흡

고참들이 많아져서 팀 분위기가 달라졌다. (허)일영이 형 중심으로 의기투합하고 있다. 슛에 강점이 있는 선수가 많아서 감독님이 스페이싱을 통해 모든 선수들이 움직이면서 외곽슛을 던질 수 있는 농구를 구상하신 것 같다. 부상 선수들이 있어서 호흡은 더 맞춰봐야 한다.

롤모델 전성현과의 만남

대학 시절부터 존경했는데 같은 팀에서 뛰게 돼 영광이다. 이제 하나의 목표를 보고 달려가야 한다. 옆에서 보고 배우면서 내 장점과 (전)성현이 형이 잘하는 것들을 흡수하겠다.

동료 선수 중 가장 기대되는 선수

(양)준석이가 가장 기대된다. 이제 무릎이 안 아프다고 한다. 연습경기에서 많은 출전시간을 받고 있는데 내가 알던 준석이의 플레이가 조금씩 나오고 있다. 시즌 중반이나 순위 싸움에서 중요한 시기가 되면 예전의 모습을 보여줄 수 있을 거라고 생각한다.

이번 시즌 목표

팀에 부상 선수가 많아서 다치면 안 되는 게 첫 번째다. 지난 시즌도 나쁜 성적은 아니었지만 내부적으로 아쉬움이 컸다. 새로워진 팀으로 치르는 첫 시즌인데 지난 시즌보다 좋은 성적을 거둘 수 있도록 최선을 다하겠다.



TEAM **HISTORY**

역대 코칭스태프 및 팀 성적

시즌	팀 명칭	코칭스태프	정규경기 성적	정규경기 관중	플레이오프	챔피언결정전
1997	-	-	-	-	-	-
1997-1998	경남 LG 세이커스	이충희 감독/정덕화 코치	2위(28승 17패)	3,834(17G)	4강 패(기아 1승 3패)	-
1998-1999	창원 LG 세이커스	이충희 감독/정덕화 코치	5위(25승 20패)	5,120(18G)	6강 패(나래 3패)	-
1999-2000	창원 LG 세이커스	이충희 감독/정덕화 코치	7위(20승 25패)	4,107(18G)	-	-
2000-2001	창원 LG 세이커스	김태환 감독/이재호 코치	2위(30승 15패)	4,413(18G)	4강 승(SK 3승 2패)	준우승(삼성 1승 4패)
2001-2002	창원 LG 세이커스	김태환 감독/이재호 코치	5위(28승 26패)	4,821(27G)	6강 승(SK빅스 2승) 4강 패(동양 2승 3패)	-
2002-2003	창원 LG 세이커스	김태환 감독/이재호 코치	2위(38승 16패)	5,086(27G)	4강 패(TG 2승 3패)	-
2003-2004	창원 LG 세이커스	김태환 감독/박종천 코치	6위(28승 26패)	5,214(27G)	6강 승(오리온스 2승 1패) 4강 패(KCC 3패)	-
2004-2005	창원 LG 세이커스	박종천 감독 강동희, 매즈 트라크 코치	9위(17승 37패)	3,731(27G)	-	-
2005-2006	창원 LG 세이커스	신선우 감독 유도훈, 이지승 코치	8위(26승 28패)	4,912(27G)	-	-
2006-2007	창원 LG 세이커스	신선우 감독 유도훈, 이지승 코치	2위(32승 22패)	5,412(27G)	4강 패(KTF 1승 3패)	-
2007-2008	창원 LG 세이커스	신선우 감독 이지승, 릭 로스 코치	6위(29승 25패)	5,707(27G)	6강 패(삼성 2패)	-
2008-2009	창원 LG 세이커스	강을준 감독 김대의, 오성식, 딘 머레이 코치	5위(29승 25패)	5,191(27G)	6강 패(삼성 1승 3패)	-
2009-2010	창원 LG 세이커스	강을준 감독 김대의, 오성식 코치	4위(34승 20패)	4,684(27G)	6강 패(동부 3패)	-
2010-2011	창원 LG 세이커스	강을준 감독 김대의,오성식 코치	5위(28승 26패)	4,646(27G)	6강 패 (동부 3패)	-
2011-2012	창원 LG 세이커스	김진 감독 강양택, 듀안 티크너 코치	7위(21승 33패)	4,791(27G)	-	-
2012-2013	창원 LG 세이커스	김진 감독 강양택, 정재훈 코치	8위(20승 34패)	4,340(27G)	-	-
2013-2014	창원 LG 세이커스	김진 감독 강양택, 정재훈 코치	1위(40승 14패)	5,470(27G)	4강 승(KT 3승)	준우승(모비스 2승 4패)
2014-2015	창원 LG 세이커스	김진 감독 강양택, 정재훈 코치	4위(32승 22패)	3,928(27G)	6강 승(오리온스 3승 2패) 4강 패(모비스 2승 3패)	-
2015-2016	창원 LG 세이커스	김진 감독 강양택, 정재훈, 박도경 코치	8위(21승 33패)	3,820(27G)	-	-
2016-2017	창원 LG 세이커스	김진 감독/강양택, 정재훈 코치	8위(23승 31패)	3,712(27G)	-	-
2017-2018	창원 LG 세이커스	현주엽 감독 김영만, 박재헌, 강혁 코치	9위(17승 37패)	3,159(27G)	-	-
2018-2019	창원 LG 세이커스	현주엽 감독 김영만, 박재헌, 강혁 코치	3위(30승 24패)	3,995(27G)	6강 승(KT 3승 2패) 4강 패(전자랜드 3패)	-
2019-2020	창원 LG 세이커스	현주엽 감독 김영만, 박재헌, 강혁 코치	9위(16승 26패)	3,637(21G)	-	-
2020-2021	창원 LG 세이커스	조성원 감독 박재헌, 이병석, 최승태 코치	10위(19승 35패)	472(25G)	-	-
2021-2022	창원 LG 세이커스	조성원 감독 박재헌, 이병석, 최승태 코치	7위(24승 30패)	1,008(26G)	-	-
2022-2023	창원 LG 세이커스	조상현 감독 임재현, 박유진, 김동우 코치	2위(36승 18패)	2,305(27G)	4강 패(SK 3패)	-
2023-2024	창원 LG 세이커스	조상현 감독 임재현, 박유진, 김동우 코치	2위(36승 18패)	3,572(27G)	4강 패(KT 2승 3패)	-
2024-2025	창원 LG 세이커스	조상현 감독/임재현, 박유진, 김동우, 강병현 코치				

※ 전신 팀 현황 포함. 2019-2020시즌 코로나19로 인한 조기 종료(213/270) / 플레이오프 미개최. 2020-2021시즌 코로나19 사회적거리두기로 인해 관중입장 제한

역대 샐러리캡 현황 및 올스타/MVP 선정 선수

시즌	샐러리캡	샐러리캡 소진율	최고보수선수	올스타 배출현황 (*표는 베스트5)	MVP 배출현황
1997	10억	-	-	-	-
1997-1998	9억	94.10%	양희승(1억)	박재헌	-
1998-1999	9억	84.70%	박재헌(1억 1천)	*버나드 블런트/오성식/박재헌	-
1999-2000	9억 4천 5백	86.20%	오성식(1억)	오성식	-
2000-2001	10억	94.22%	조성원(1억 7천)	*조성원/에릭 이버츠	정규경기 조성원
2001-2002	10억 5천	95.46%	조성원(2억 5천)	조성원	-
2002-2003	11억 5천	100.0%	조성원(2억 8천)	*라이언 페리맨/강동희/김영만	-
2003-2004	12억 5천	89.36%	김영만, 조우현(2억)	전형수/빅터 토마스	-
2004-2005	13억 7천 5백	96.14%	조우현(2억 5천)	황성인/조우현	-
2005-2006	15억	98.10%	현주엽(3억 6천)	현주엽/황성인	-
2006-2007	16억	97.60%	현주엽(3억 5천)	조상현/*퍼비스 파스코	올스타전 조상현
2007-2008	17억	98.80%	현주엽(4억 1천)	*이현민/*조상현/현주엽/*캘빈 워너	-
2008-2009	18억	98.90%	현주엽(3억 2천)	*브랜든 크럼프/조상현/아이반 존슨	-
2009-2010	18억	93.30%	조상현(3억원)	*문태영	-
2010-2011	19억	86.40%	문태영(2억 8천)	*문태영/*김현중/크리스 알렉산더	-
2011-2012	20억	99.80%	문태영(4억 5천)	*문태영/김현중/송창무	올스타전 문태영
2012-2013	21억	53.70%	김영환(1억 9천)	*로드 벤슨/김영환	-
2013-2014	22억	93.00%	문태종(6억 8천)	*김종규/김시래/문태종	정규경기 문태종
2014-2015	23억	98.86%	문태종(6억 6천)	*문태종/김시래/김종규/데이본 제퍼슨	-
2015-2016	23억	86.90%	김영환(4억 8천 125만)	*김종규	-
2016-2017	23억	85.83%	김영환(5억)	*김종규/제임스 메이스	-
2017-2018	23억	86.87%	조성민(4억 5천)	*김종규/조성민/김시래/제임스 켈리	-
2018-2019	24억	89.83%	조성민(5억)	*김종규/조성민/김시래	-
2019-2020	25억	98.42%	김시래(6억)	*김시래/*캐디 라렌/김동량/정희재	-
2020-2021	25억	90.80%	김시래(5억)	김시래/캐디 라렌/리온 윌리엄스	-
2021-2022	25억	95.63%	이재도(7억)	이재도/이관희	-
2022-2023	26억	93.60%	이재도(6억)	이관희/이재도/아셈 마레이	-
2023-2024	28억	99.99%	양홍석(7억 5천)	*양홍석/이재도/이관희/유기상	-
2024-2025	29억	77.75%	전성현(5억 5천)		

역대 신인선수 드래프트 지명 선수

년도	일자	1R	2R	3R	4R
1998년	1998.03.09	9순위 구병두(중앙대)	12순위 최성우(한양대)		
1999년	1999.03.16	6순위 이홍수(한양대)	15순위 최훈석(명지대)		
2000년	1999.12.09	7순위 이정래(고려대)			
2001년	2000.10.09	1순위 송영진(중앙대)	20순위 최정우(동국대)		
2002년	2002.01.29	9순위 정선규(고려대)	12순위 김경록(고려대)		
2003년	2003.01.28	8순위 박광재(연세대)	13순위 양동인(한양대)		
2004년	2004.02.04	9순위 이정협(연세대)	12순위 김상영(중앙대)		
2005년	2005.02.02	6순위 김일두(고려대)	15순위 김승민(한양대)		
2006년	2006.01.20	3순위 이현민(경희대)★		23순위 박범재(동국대)	
2007년	2007.02.01	4순위 정영삼(건국대)	17순위 송창무(명지대)		
2008년	2008.01.29	9순위 기승호(동국대)	12순위 이지운(한양대)		
2009년	2009.02.03		18순위 박기문(명지대)		
2010년	2010.02.03	5순위 박형철(연세대)	15순위 방경수(고려대)		
2011년	2011.01.31	8순위 정창영(고려대)	13순위 안정환(명지대)		
2012년	2012.01.31	5순위 박래훈(경희대)	16순위 조상열(단국대)		
2012년	2012.10.08	3순위 유병훈(중앙대)	15순위 배병준(경희대)		
2013년	2013.09.30	1순위 김종규(경희대)★	19순위 이관기(고려대)		
2014년	2014.09.17	9순위 최승욱(연세대)	12순위 주지훈(연세대)		
2015년	2015.10.26	6순위 정성우(상명대)★ 8순위 한상혁(한양대)			
2016년	2016.10.18	5순위 박인태(연세대)	16순위 정인덕(중앙대)		
2017년	2017.10.30		19순위 이건희(경희대)	22순위 정해원(조선대)	
2018년	2018.11.26	4순위 김준형(고려대)	17순위 김성민(상명대)		
2019년	2019.11.04	1순위 박정현(고려대)	20순위 이동희(명지대)		
2020년	2020.11.23	6순위 윤원상(단국대)	15순위 이광진(동국대)	26순위 김영현(단국대)	
2021년	2021.09.28	5순위 이승우(한양대)	16순위 김종호(동국대)	25순위 김한영(연세대)	
2022년	2022.09.27	1순위 양준석(연세대)	20순위 이승훈(동국대)	21순위 박준형(연세대)	
2023년	2023.09.21	3순위 유기상(연세대)★	18순위 이강현(중앙대)		

★ 신인선수상 수상자

역대 외국선수

시즌	선수(괄호안 숫자는 정규경기 출전횟수)
1997	
1997-1998	로버트 보이킨스(44), 버나드 블런트(45)
1998-1999	버나드 블런트(45), 아미누 팀버레이크(45)
1999-2000	마일로 브룩스(44), 쉔드릭 다운스(44)
2000-2001	대릴 프루(19), 알렉스 모블리(26), 에릭 이버츠(45)
2001-2002	마이클 매덕스(37), 말릭 에반스(17), 에릭 이버츠(17), 칼 보이드(37)
2002-2003	라이언 페리맨(54), 테런스 블랙(53)
2003-2004	라이언 페리맨(45), 빅터 토마스(52), 앤서니 에반스(6)
2004-2005	데스몬드 페니가(41), 온타리오 렛(9), 제럴드 허니컷(54)
2005-2006	노먼 놀런(30), 드미트리우스알렉산더(53), 헥터 로메로(24)
2006-2007	찰스 민렌드(53), 퍼비스 파스코(51)
2007-2008	오다티 블랭슨(54), 캘빈 워너(54)
2008-2009	브랜든 크럼프(54), 아이반 존슨(54)
2009-2010	레지날드 워렌(12), 제임스 피터스(19), 크레이크 브래드쇼(20), 크리스 알렉산더(52)
2010-2011	로버트 커밍스(48), 크리스 알렉산더(54), 자이 루이스(PO 3)
2011-2012	애런 헤인즈(43), 올루미데 오예데지(11)
2012-2013	로드 벤슨(35), 아이라 클라크(53), 커티스 위더스(18)
2013-2014	데이본 제퍼슨(53), 크리스 메시(54)
2014-2015	데이본 제퍼슨(47), 마이클 헤인즈(2), 퀸틴 알렉산더(3), 크리스 메시(49)
2015-2016	대이비온 베리(3), 맷 볼딘(9), 브랜든 필즈(7), 샤크 맥키식(28), 조쉬 달라드(3), 트로이 길렌워터(51)
2016-2017	레이션 테리(1), 마리오 리틀(37), 마이클 이페브라(14), 제임스 메이스(53)
2017-2018	에릭 와이즈(22), 제임스 켈리(45), 조나단 블락(15), 조쉬 파월(9), 프랭크 로빈슨(15)
2018-2019	제임스 메이스(53), 조쉬 그레이(53)
2019-2020	캐디 라렌(42), 버논 맥클린(9), 마이크 해리스(24), 라킴 샌더스(9)
2020-2021	리온 윌리엄스(54), 캐디 라렌(37), 케네디 믹스(4), 테리코 화이트(9)
2021-2022	아셈 마레이(53), 압둘 말릭 아부(27), 사마르도 사무엘스(25)
2022-2023	아셈 마레이(54), 단테 커닝햄(54), 레지 페리(PO 3)
2023-2024	아셈 마레이(40), 후안 텔로(34), 단테 커닝햄(10), 조쉬 이바라(7)

★ 외국선수상 수상자 / 2011-2012시즌 : 외국선수 1인 보유, 1인 출전 / 외국선수상은 2017-2018시즌부터 외국선수 MVP로 변경

김 종 호 KIM JONG HO



0

생년월일 1999년 6월 15일
신장/체중 184cm / 82kg
출신학교 인헌초-광신중-광신정산고-동국대
드래프트 2021년 드래프트 2라운드 6순위
병 역 제대예정(2023년 6월~2024년 12월/육군)

시즌별 보수 (단위 : 천원)

07-08	08-09	09-10	10-11	11-12	12-13	13-14	14-15	15-16
16-17	17-18	18-19	19-20	20-21	21-22	22-23	23-24	24-25
						40,000		40,000

최근 3시즌 기록

SEASON	TEAM	G	PTS	R	A	ST	BS	3P	3P%	FG%	PPG	RPG	APG
2021-2022	LG	4	8	3	0	2	0	2	66.7	33.3	2.0	0.8	0.0
TOTAL(2시즌)		4	8	3	0	2	0	2	66.7	33.3	2.0	0.8	0.0
PO													

CAREER HIGH

득점 8 vs. KGC 2022.02.05

리바운드 1 vs. 오리온 2022.02.08

G

최 진 수 CHOI JIN SOO



2

생년월일 1989년 5월 11일
신장/체중 203cm / 93kg
출신학교 매산초-삼일중-사우스켄트고-메릴랜드/대구과학대
드래프트 2011년 드래프트 1라운드 3순위
병 역 필(2014년 4월~2016년 1월/상무)
이 적 오리온(2020.11) → 현대모비스(2024.6) → LG

시즌별 보수 (단위 : 천원)

07-08	08-09	09-10	10-11	11-12	12-13	13-14	14-15	15-16
				95,000	200,000	195,000		195,000
16-17	17-18	18-19	19-20	20-21	21-22	22-23	23-24	24-25
190,000	320,000	650,000	540,000	370,000	290,000	215,000	350,000	250,000

최근 3시즌 기록

SEASON	TEAM	G	PTS	R	A	ST	BS	3P	3P%	FG%	PPG	RPG	APG
2023-2024	현대모비스	41	163	72	45	23	11	21	29.2	39.4	4.0	1.8	1.1
2022-2023	현대모비스	21	134	55	26	8	8	12	28.6	46.4	6.4	2.6	1.2
2021-2022	현대모비스	46	198	79	33	24	15	22	23.2	36.8	4.3	1.7	0.7
TOTAL(12시즌)		496	4458	1735	652	387	293	454	32.5	43.3	9.0	3.5	1.3
PO		41	269	126	47	31	24	32	32.7	43.2	6.6	3.1	1.1

CAREER HIGH

득점 30 vs. 삼성 2018.10.25

리바운드 14 vs. KGC 2018.12.23

어시스트 8 vs. KGC 2018.12.23

F

유 기 상 YU KI SANG



1

생년월일 2001년 4월 17일
신장/체중 188cm / 85.5kg
출신학교 삼광초-용산중-용산고-연세대
드래프트 2023년 드래프트 1라운드 3순위
병 역 미필

시즌별 보수 (단위 : 천원)

07-08	08-09	09-10	10-11	11-12	12-13	13-14	14-15	15-16
16-17	17-18	18-19	19-20	20-21	21-22	22-23	23-24	24-25
								100,000

최근 3시즌 기록

SEASON	TEAM	G	PTS	R	A	ST	BS	3P	3P%	FG%	PPG	RPG	APG
2023-2024	LG	52	419	115	28	46	24	95	42.4	41.9	8.1	2.2	0.5
TOTAL(1시즌)		52	419	115	28	46	24	95	42.4	41.9	8.1	2.2	0.5
PO		5	49	15	3	5	1	12	40.0	41.9	9.8	3.0	0.6

CAREER HIGH

득점 18 vs. 소노 2024.01.30

리바운드 8 vs. 소노 2024.02.01

어시스트 2 vs. KCC 2024.03.22

G

장 민 국 CHANG MIN KUG



3

생년월일 1989년 7월 5일
신장/체중 199cm / 94kg
출신학교 대치초-단대부중-단대부고-연세대
드래프트 2012년 1월 드래프트 1라운드 10순위
병 역 필(2016년 4월~2018년 1월/상무)
이 적 KCC(2014.6) → KGC인삼공사(2015.6) → 삼성(2023.6/은퇴) → B.리그(2024.6) → LG

시즌별 보수 (단위 : 천원)

07-08	08-09	09-10	10-11	11-12	12-13	13-14	14-15	15-16
					55,000	50,000	120,000	90,000
16-17	17-18	18-19	19-20	20-21	21-22	22-23	23-24	24-25
	90,000	100,000	70,000	350,000	300,000	150,000		250,000

최근 3시즌 기록

SEASON	TEAM	G	PTS	R	A	ST	BS	3P	3P%	FG%	PPG	RPG	APG
2022-2023	삼성	51	218	110	37	13	3	29	27.6	37.9	4.3	2.2	0.7
2021-2022	삼성	28	174	63	16	11	5	37	38.1	40.5	6.2	2.3	0.6
2020-2021	삼성	51	252	102	43	23	15	55	37.4	40.2	4.9	2.0	0.8
TOTAL(10시즌)		348	1755	815	249	146	112	345	34.4	37.3	5.0	2.3	0.7
PO		4	6	2	1	3	1	2	40.0	22.2	1.5	0.5	0.3

CAREER HIGH

득점 19 vs. LG 2021.12.05

리바운드 13 vs. 전자랜드 2014.03.04

어시스트 7 vs. 동부 2014.01.09

F

양 준 석 YANG JUN SEOK



5

생년월일 2001년 12월 7일
신장/체중 180cm / 74.6kg
출신학교 송정초-화봉중-무룡고-연세대
드래프트 2022년 드래프트 1라운드 1순위
병 역 면제

시즌별 보수 (단위 : 천원)

07-08	08-09	09-10	10-11	11-12	12-13	13-14	14-15	15-16
16-17	17-18	18-19	19-20	20-21	21-22	22-23	23-24	24-25
							100,000	130,000

최근 3시즌 기록

SEASON	TEAM	G	PTS	R	A	ST	BS	3P	3P%	FG%	PPG	RPG	APG
2023-2024	LG	53	206	77	115	23	1	18	27.7	41.5	3.9	1.5	2.2
2022-2023	LG	18	47	11	16	7	0	3	15.0	36.0	2.6	0.6	0.9
TOTAL(2시즌)		71	253	88	131	30	1	21	24.7	40.4	3.6	1.2	1.8
PO		8	15	3	7	1	0	1	33.3	50.0	1.9	0.4	0.9

CAREER HIGH

득점 13 vs. DB 2024.01.21

리바운드 5 vs. 현대모비스 2024.01.07

어시스트 7 vs. 정관장 2024.03.01

G

이 승 훈 LEE SEUNG HOON



7

생년월일 2000년 4월 10일
신장/체중 180.9cm / 81.4kg
출신학교 우산초-광주문화중-광주고-동국대
드래프트 2022년 드래프트 2라운드 10순위
병 역 미필

시즌별 보수 (단위 : 천원)

07-08	08-09	09-10	10-11	11-12	12-13	13-14	14-15	15-16
16-17	17-18	18-19	19-20	20-21	21-22	22-23	23-24	24-25
							40,000	40,000

최근 3시즌 기록

SEASON	TEAM	G	PTS	R	A	ST	BS	3P	3P%	FG%	PPG	RPG	APG
2022-2023	LG	1	0	2	1	1	0	0	0.0	0.0	0.0	2.0	1.0
TOTAL(2시즌)		1	0	2	1	1	0	0	0.0	0.0	0.0	2.0	1.0
PO													

CAREER HIGH

리바운드 2 vs. KGC 2022.11.20

어시스트 1 vs. KGC 2022.11.20

G

한 상 혁 HAN SANG HYUK



6

생년월일 1993년 7월 30일
신장/체중 183cm / 77kg
출신학교 송림초-송도중-송도고-한양대
드래프트 2015년 드래프트 1라운드 8순위
병 역 필(2017년 7월~2019년 3월/상무)

시즌별 보수 (단위 : 천원)

07-08	08-09	09-10	10-11	11-12	12-13	13-14	14-15	15-16
16-17	17-18	18-19	19-20	20-21	21-22	22-23	23-24	24-25
50,000			50,000	40,000	40,000	120,000	94,000	75,000

최근 3시즌 기록

SEASON	TEAM	G	PTS	R	A	ST	BS	3P	3P%	FG%	PPG	RPG	APG
2023-2024	LG	4	6	1	2	0	0	0	0.0	75.0	1.5	0.3	0.5
2022-2023	LG	24	73	10	23	9	0	6	42.9	54.7	3.0	0.4	1.0
2021-2022	LG	37	78	26	36	8	1	11	37.9	42.9	2.1	0.7	1.0
TOTAL(7시즌)		136	341	96	151	45	3	35	38.5	47.2	2.5	0.7	1.1
PO													

CAREER HIGH

득점 18 vs. KCC 2021.03.06

리바운드 3 vs. SK 2022.01.11

어시스트 6 vs. KCC 2021.03.06

G

박 준 형 PARK JOON HYONG



8

생년월일 1999년 3월 19일
신장/체중 194.1cm / 94.3kg
출신학교 백운초-용산중-용산고-연세대
드래프트 2022년 드래프트 3라운드 1순위
병 역 미필

시즌별 보수 (단위 : 천원)

07-08	08-09	09-10	10-11	11-12	12-13	13-14	14-15	15-16
16-17	17-18	18-19	19-20	20-21	21-22	22-23	23-24	24-25
							35,000	40,000

최근 3시즌 기록

SEASON	TEAM	G	PTS	R	A	ST	BS	3P	3P%	FG%	PPG	RPG	APG
TOTAL(2시즌)													
PO													

CAREER HIGH

F

허 일 영 HEO IL YOUNG



11

생년월일 1985년 8월 5일
신장/체중 196cm / 94kg
출신학교 사직초-경남중-동아고-건국대
드래프트 2009년 드래프트 1라운드 2순위
병 역 필(2012년 4월~2014년 1월/상무)
이 적 오리온(2021.6) → SK(2024.6) → LG

CAREER HIGH

득점 **34** vs. KGC 2018.01.20
리바운드 **11** vs. SK 2014.10.14
어시스트 **6** vs. KGC 2020.12.16

시즌별 보수 (단위 : 천원)

07-08	08-09	09-10	10-11	11-12	12-13	13-14	14-15	15-16
		100,000	156,000	140,000		140,000	160,000	250,000
16-17	**17-18**	**18-19**	**19-20**	**20-21**	**21-22**	**22-23**	**23-24**	**24-25**
400,000	400,000	530,000	470,000	360,000	300,000	300,000	270,000	250,000

최근 3시즌 기록

SEASON	TEAM	G	PTS	R	A	ST	BS	3P	3P%	FG%	PPG	RPG	APG
2023-2024	SK	35	291	107	27	22	4	42	40.4	48.0	8.3	3.1	0.8
2022-2023	SK	54	509	218	33	36	5	67	38.5	46.2	9.4	4.0	0.6
2021-2022	SK	53	352	148	21	26	7	55	38.5	44.0	6.6	2.8	0.4
TOTAL(14시즌)		591	5460	2093	446	400	55	784	40.1	47.4	9.2	3.5	0.8
PO		58	506	214	30	38	4	73	38.0	46.4	8.7	3.7	0.5

F

정 인 덕 JUNG IN DUK



16

생년월일 1994년 7월 12일
신장/체중 196cm / 83kg
출신학교 송림초-송도중-송도고-중앙대
드래프트 2016년 드래프트 2라운드 6순위
병 역 필(2019년 7월~2021년 2월/육군)

CAREER HIGH

득점 **19** vs. DB 2023.10.26
리바운드 **6** vs. KCC 2023.12.24
어시스트 **3** vs. DB 2023.03.19

시즌별 보수 (단위 : 천원)

07-08	08-09	09-10	10-11	11-12	12-13	13-14	14-15	15-16
16-17	**17-18**	**18-19**	**19-20**	**20-21**	**21-22**	**22-23**	**23-24**	**24-25**
	40,000				35,000	35,000	90,000	110,000

최근 3시즌 기록

SEASON	TEAM	G	PTS	R	A	ST	BS	3P	3P%	FG%	PPG	RPG	APG
2023-2024	LG	47	130	42	16	12	4	22	44.0	49.0	2.8	0.9	0.3
2022-2023	LG	38	107	45	22	7	3	15	29.4	41.6	2.8	1.2	0.6
2021-2022	LG	6	2	4	2	0	0	0	0.0	25.0	0.3	0.7	0.3
TOTAL(5시즌)		103	252	100	42	23	8	39	33.9	43.3	2.4	1.0	0.4
PO		8	52	34	23	5	4	5	38.5	43.1	6.5	4.3	2.9

F

이 강 현 LEE GANG HYEON



13

생년월일 2002년 2월 18일
신장/체중 198.1cm / 92.2kg
출신학교 봉화초-단대부중-휘문고-중앙대
드래프트 2023년 드래프트 2라운드 8순위
병 역 미필

CAREER HIGH

시즌별 보수 (단위 : 천원)

07-08	08-09	09-10	10-11	11-12	12-13	13-14	14-15	15-16
16-17	**17-18**	**18-19**	**19-20**	**20-21**	**21-22**	**22-23**	**23-24**	**24-25**
								40,000

최근 3시즌 기록

SEASON	TEAM	G	PTS	R	A	ST	BS	3P	3P%	FG%	PPG	RPG	APG
TOTAL(1시즌)													
PO													

C

이 광 진 LEE GWANG JIN



21

생년월일 1997년 8월 5일
신장/체중 194cm / 87kg
출신학교 두정초-두정중-천안쌍용고-동국대
드래프트 2020년 드래프트 2라운드 5순위
병 역 제대예정(2023년 5월~ 2024년 11월/상무)

CAREER HIGH

득점 **15** vs. 한국가스공사 2021.11.08
리바운드 **5** vs. 현대모비스 2021.11.12
어시스트 **1** vs. SK 2021.11.20

시즌별 보수 (단위 : 천원)

07-08	08-09	09-10	10-11	11-12	12-13	13-14	14-15	15-16
16-17	**17-18**	**18-19**	**19-20**	**20-21**	**21-22**	**22-23**	**23-24**	**24-25**
					40,000	37,000		37,000

최근 3시즌 기록

SEASON	TEAM	G	PTS	R	A	ST	BS	3P	3P%	FG%	PPG	RPG	APG
2022-2023	LG	2	2	5	0	0	0	0	0.0	25.0	1.0	2.5	0.0
2021-2022	LG	18	32	20	3	5	3	9	31.0	33.3	1.8	1.1	0.2
2020-2021	LG	12	58	8	5	8	1	12	30.8	38.9	4.8	0.7	0.4
TOTAL(3시즌)		32	92	33	8	13	4	21	29.6	36.3	2.9	1.0	0.3
PO													

F

전 성 현 JEON SEONG HYUN



23
생년월일 1991년 11월 5일
신장/체중 189cm / 80kg
출신학교 묘곡초-송도중-송도고-중앙대
드래프트 2013년 드래프트 1라운드 7순위
병 역 필(2018년 5월~2020년 1월/상무)
이 적 KGC인삼공사(2022.6) → 캐롯/소노(2024.6) → LG

CAREER HIGH
득점 34 vs. DB 2022.12.13
리바운드 8 vs. KT 2017.11.02
어시스트 8 vs. KCC 2022.10.25

시즌별 보수 (단위 : 천원)

07-08	08-09	09-10	10-11	11-12	12-13	13-14	14-15	15-16
							60,000	65,000
16-17	17-18	18-19	19-20	20-21	21-22	22-23	23-24	24-25
50,000	60,000		60,000	150,000	280,000	750,000	750,000	550,000

최근 3시즌 기록

SEASON	TEAM	G	PTS	R	A	ST	BS	3P	3P%	FG%	PPG	RPG	APG
2023-2024	소노	30	355	48	28	14	0	76	32.9	35.1	11.8	1.6	0.9
2022-2023	캐롯	50	881	97	131	53	3	171	37.5	39.9	17.6	1.9	2.6
2021-2022	KGC	54	830	117	82	51	4	177	39.3	41.5	15.4	2.2	1.5
TOTAL(10시즌)		399	3897	604	379	227	17	841	38.5	40.2	9.8	1.5	0.9
PO		48	543	81	38	31	2	122	37.3	39.3	11.3	1.7	0.8

G

두 경 민 DOO KYUNG MIN



30
생년월일 1991년 9월 22일
신장/체중 183cm / 84kg
출신학교 송포초-배재중-양정고-경희대
드래프트 2013년 드래프트 1라운드 3순위
병 역 필(2018년 5월~2020년 1월/상무)
이 적 DB(2021.6) → 한국가스공사(2022.6) → DB(2024.6) → LG

CAREER HIGH
득점 43 vs. 한국가스공사 2022.12.18
리바운드 10 vs. LG 2017.12.27
어시스트 10 vs. KT 2020.12.29

시즌별 보수 (단위 : 천원)

07-08	08-09	09-10	10-11	11-12	12-13	13-14	14-15	15-16
							100,000	120,000
16-17	17-18	18-19	19-20	20-21	21-22	22-23	23-24	24-25
190,000	160,000		160,000	330,000	400,000	500,000	400,000	280,000

최근 3시즌 기록

SEASON	TEAM	G	PTS	R	A	ST	BS	3P	3P%	FG%	PPG	RPG	APG
2023-2024	DB	11	68	19	18	10	0	12	29.3	34.5	6.2	1.7	1.6
2022-2023	DB	25	365	52	68	25	2	63	37.1	40.7	14.6	2.1	2.7
2021-2022	한국가스공사	39	511	93	174	57	1	77	33.6	42.1	13.1	2.4	4.5
TOTAL(10시즌)		337	4093	743	1084	391	14	692	37.6	43.5	12.1	2.2	3.2
PO		25	228	66	52	22	0	37	28.5	35.8	9.1	2.6	2.1

G

장 태 빈 JANG TAI BIN



27
생년월일 1996년 2월 27일
신장/체중 183cm / 80kg
출신학교 송림초-송도중-송도고-고려대
드래프트 2018년 드래프트 2라운드 1순위
병 역 필(2021년 9월~2023년 3월/현역)
이 적 SK(2019.9) → 오리온(2020.6) → 전자랜드/한국가스공사(2023.6) → 정관장(2024.8) → LG

CAREER HIGH
득점 6 vs. 한국가스공사 2023.12.18
리바운드 2 vs. 현대모비스 2023.12.01
어시스트 1 vs. LG 2023.12.26

시즌별 보수 (단위 : 천원)

07-08	08-09	09-10	10-11	11-12	12-13	13-14	14-15	15-16
16-17	17-18	18-19	19-20	20-21	21-22	22-23	23-24	24-25
			45,000	40,000			40,000	40,000

최근 3시즌 기록

SEASON	TEAM	G	PTS	R	A	ST	BS	3P	3P%	FG%	PPG	RPG	APG
2023-2024	정관장	11	14	4	4	2	0	1	25.0	50.0	1.3	0.4	0.4
2020-2021	전자랜드	2	2	0	1	0	0	0	0.0	25.0	1.0	0.0	0.5
2019-2020	오리온	6	4	1	1	0	0	0	0.0	50.0	0.7	0.2	0.2
TOTAL(4시즌)		19	20	5	6	2	0	1	20.0	45.0	1.1	0.3	0.3
PO													

G

박 정 현 PARK JEONG HYEON



31
생년월일 1996년 9월 23일
신장/체중 203cm / 110kg
출신학교 상일초-마산동중-삼일상고-고려대
드래프트 2019년 드래프트 1라운드 1순위
병 역 필(2022년 5월~2023년 11월/상무)

CAREER HIGH
득점 21 vs. 현대모비스 2021.11.12
리바운드 11 vs. SK 2021.04.04
어시스트 3 vs. SK 2022.03.05

시즌별 보수 (단위 : 천원)

07-08	08-09	09-10	10-11	11-12	12-13	13-14	14-15	15-16
16-17	17-18	18-19	19-20	20-21	21-22	22-23	23-24	24-25
				100,000	80,000		80,000	64,000

최근 3시즌 기록

SEASON	TEAM	G	PTS	R	A	ST	BS	3P	3P%	FG%	PPG	RPG	APG
2023-2024	LG	31	50	40	4	2	3	1	14.3	38.5	1.6	1.3	0.1
2021-2022	LG	40	208	132	23	19	7	8	26.7	43.6	5.2	3.3	0.6
2020-2021	LG	30	141	109	14	10	1	1	6.3	40.0	4.7	3.6	0.5
TOTAL(4시즌)		121	442	320	49	33	12	12	20.7	41.3	3.7	2.6	0.4
PO		5	6	4	0	0	0	0	0.0	50.0	1.2	0.8	0.0

C

칼 타마요 CARL TAMAYO

CAREER HIGH



33 생년월일 2001년 2월 13일
신장/체중 202cm / 95kg
출신학교 필리핀대학(University of the Philippines)
드래프트 2024 아시아쿼터 제도(필리핀)

최근 3시즌 기록

SEASON	LEAGUE	G	PTS	REB	AST	STL	BS	3P	3P%	FG%	PPG	RPG	APG
2023-2024	일본	23	89	57	13	7	6	11	40.7	45.6	3.9	2.5	0.6
2022-2023	일본	16	40	20	4	5	2	7	25.9	25.9	2.5	1.3	0.3

F

대릴 먼로 DARRYL MONROE

CAREER HIGH



86 생년월일 1986년 1월 30일
신장/체중 199cm / 112kg
출신학교 조지 메이슨(George Mason University)

최근 3시즌 기록

SEASON	TEAM	G	PTS	R	A	ST	BS	3P	3P%	FG%	PPG	RPG	APG
2023-2024	정관장	22	242	154	83	16	6	25	41.7	47.9	11.0	7.0	3.8
2022-2023	KGC	48	209	162	64	21	2	8	25.8	45.6	4.4	3.4	1.3
2021-2022	KGC	48	328	266	138	32	10	28	31.5	43.8	6.8	5.5	2.9
TOTAL(4시즌)		165	1690	1137	539	150	34	73	31.6	49.5	10.2	6.9	3.3
PO		26	309	180	103	18	1	26	36.1	51.3	11.9	6.9	4.0

득점 31 vs. LG 2019.02.16
리바운드 20 vs. KT 2019.02.09
어시스트 11 vs. SK 2022.04.05

F

아셈 마레이 ASSEM MAREI

CAREER HIGH



50 생년월일 1992년 6월 16일
신장/체중 204cm / 115.1kg
출신학교 미네소타 주립대 (Minnesota State University)

최근 3시즌 기록

SEASON	TEAM	G	PTS	R	A	ST	BS	3P	3P%	FG%	PPG	RPG	APG
2023-2024	LG	40	637	575	136	62	24	1	50.0	57.6	15.9	14.4	3.4
2022-2023	LG	54	808	674	110	98	21	0	0.0	58.0	15.0	12.5	2.0
2021-2022	LG	53	869	714	170	94	35	3	21.4	51.0	16.4	13.5	3.2
TOTAL(3시즌)		147	2314	1963	416	254	80	4	23.5	55.0	15.7	13.4	2.8
PO		5	74	72	12	14	4	0	0.0	61.2	14.8	14.4	2.4

득점 30 vs. 오리온 2021.10.25
리바운드 24 vs. DB 2023.12.02
어시스트 8 vs. 삼성 2023.12.05

C

최 형 찬 CHOI HYUNG CHAN

ROOKIE



17

생년월일 2002년 3월 5일
신장/체중 187.6cm / 84.2kg
출신학교 명진초-동아중-안양고-연세대
드래프트 2024년 드래프트 2라운드 4순위
병 역 미필

G



ANYANG
JUNG KWAN JANG
RED BOOSTERS

안양 정관장 레드부스터스

JUNG KWAN JANG
RED BOOSTERS

TEAM **STORY**

홈 경기장 | 수용규모 : 총 6,690석(유효좌석 : 6,114석)
경기도 안양시 동안구 평촌대로 389
안양 정관장 아레나

구단 사무국
경기도 안양시 동안구 평촌대로 389
안양 정관장 아레나 정관장 스포츠단
전화 031)478-6619 / 팩스 031)478-6655

연습 체육관
경기도 안양시 동안구 평촌대로 389
안양 정관장 아레나

유소년농구교실
정관장 유소년 농구클럽

시즌 슬로건
THE RED FORCE

유니폼 후원
TYPE

치어리더
레드홀릭

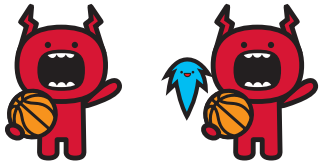

kgc.kbl.or.kr
kgcsns
kgc_basketball
kgcbasketball
kgcsns



FRONT **OFFICE**



구단주
안 빈



단장
이종림



사무국장
김성기



Pro
문상운



Pro
노성일



Pro
임시현

COACHING **STAFF**



감독
김상식



코치
최승태



코치
조성민



트레이너
정태오



트레이너
이기호



트레이너
장현준



전력분석
이대혁



통역
신성환



매니저
김기태

HEAD COACH **INTERVIEW**



중점을 둔 새 시즌 준비 기본적으로 수비와 리바운드에 이은 빠른 농구를 추구하고 있다. 특정 선수가 득점을 많이 하는 것보다 코트 위 모든 선수가 움직이면서 득점을 할 수 있도록 준비했다. 모든 선수가 득점과 리바운드에 적극적으로 참여했으면 한다.

모션 오펜스 코트를 넓게 쓰면서 골밑을 비워놓고 하는 공격이다. 투맨게임, 돌파, 컷인 등을 효과적으로 할 수 있느냐가 관건이다. 비시즌에 선수들이 모션 오펜스에 녹아들 수 있도록 기술 훈련을 많이 시켰다. 잘 된다면 개인 능력과 팀 성적 모두 올라갈 수 있다.

올 시즌 기대되는 선수 (최)성원이가 많이 늘었다. 팀 훈련이나 연습경기에서 내 요구사항에 잘 따랐다. 선수는 본인이 코트에서 뭘 해야 될 지 아는 순간 빠르게 성장하는데 성원이는 그걸 하려고 한다. 모든 선수에게 기대를 걸고 있지만 성원이의 성장세가 돋보인다.

전역 후 합류하는 변준형 힘이 있고, 기술적인 부분도 뛰어나다. 포인트가드뿐만 아니라 슈팅가드, 스몰 포워드로도 활용할 생각이다. (박)지훈이, 성원이와 함께 쓰리 가드도 가능하다고 본다. 상황에 따라 (배)병준이, (하비)고메즈와 함께 뛸 수도 있다. 특정 포지션에 제한을 두지 않고 여러 방면으로 활용할 수 있는 선수다.

올 시즌 목표 우리 팀 전력을 하위권으로 평가하는 분들이 많다. 2022-2023시즌에 우승할 때도 그랬다. 하지만 신경 쓰지 않는다. 선수들과 하나로 뭉쳐서 가족 같은 분위기를 만들려고 하고 있다. 자칫하면 너무 풀어질 수 있기 때문에 훈련이나 경기 중에는 강하게 질책하기도 한다. 꼭 6강 플레이오프에 진출할 수 있도록 최선을 다하겠다. 다음 목표는 그 이후에 생각하겠다.

정관장 레드부스터스 **김상식 감독**

1968년 3월 14일 / 182cm / 78kg
출신교 양정고-고려대
주요경력
1997~1998 광주 나산 선수
1998~2003 안양 SBS 선수
2004~2007 안양 SBS/KT&G 코치
2007~2008 대구 오리온스 코치
2008~2009 대구 오리온스 감독
2012~2014 서울 삼성 코치
2015~2021 남자농구 대표팀 코치/감독
2022~ 안양 KGC인삼공사 감독
2022-2023 감독상 수상

2024-2025 SEASON **CHECK POINT**

오매불망 변준형

2022-2023시즌 챔피언 등극 멤버들이 다 빠져나가면서 고전할 것이라는 예상대로 지난시즌 정규경기에서 18승 36패로 9위에 머물렀다. 가뜩이나 전력누수가 컸던 가운데에 계륵으로 전락한 오마리 스펠맨의 퇴출, 국내선수들의 잦은 부상이 맞물려 시즌 막바지로 갈수록 경기력이 떨어졌다. 비시즌 동안 송창용, 이원대 등 벤치자원들을 보강했을 뿐 뚜렷한 전력 보강은 없었다. 지난시즌과 마찬가지로 득점자원 자체가 부족한 상황이다. 군복무를 마치는 변준형의 합류만 기다리고 있다. 변준형이 합류한다면 박지훈-최성원으로 이뤄진 백코트에 큰 힘을 불어넣을 수 있다. 그가 전역할 때까지 얼마나 버티느냐가 중요하다. 공격자원이 부족한 가운데에 검증된 수비형 센터 캐디 라렌을 영입했다. 전력상 상대 득점을 낮춰야만 승산이 있는 상황에서 페인트존 수비에 일가견이 있는 라렌은 팀에 경쟁력을 가져다줄 수 있다.



2024-2025 SEASON **PLAYER TRANSFER**

IN	*OUT*
변준형(제대) 한승희(제대) 송창용(이적) 이원대(이적) 김준형(이적) 박찬호(이적)	유진(이적) 김철욱(이적) 고찬혁(이적) 장태빈(이적) 김상규(계약미체결) 김진영(입대)

FOREIGN **PLAYERS**



김상식 감독이 말하는 외국선수

◂ 캐디 라렌

신장 대비 윙스팬이 길어서 수비, 블록슛, 리바운드 능력이 좋다. 3점슛도 던질 수 있고, 속공 가담도 가능하다. 3시즌 동안 KBL에서 뛰었기 때문에 적응하는 데 큰 문제는 없을 거라고 본다. 조금만 손발을 맞추면 잘할 수 있을 거다.

마이클 영 Jr. ▸

다재다능함이 장점이다. 골밑 플레이, 돌파, 어시스트 등 여러 가지를 할 수 있다. 때로는 볼 핸들러 역할을 맡을 수 있고, 킥아웃 패스도 괜찮다. 임팩트가 강하진 않지만 여러 면에서 팀에 도움이 되는 선수라고 생각한다.



KEY **PLAYER**

정규경기 전 경기 출전
명예 회복에 일조하겠다

정 효 근



새 시즌 맞는 기분

항상 설렘으로 새 시즌을 준비하고 있다. 올 시즌에는 설렘이 환희와 기쁨으로 바뀌었으면 한다. 몇 년 동안 비시즌에 부상이 많았다. 이번에는 부상 없이 시즌을 맞이하고 싶어서 몸 관리에 중점을 뒀다.

데뷔 후 첫 주장

정관장이라는 팀은 항상 주장의 리더십이 컸다. 처음에는 주장이 낯설었는데 형들이 좋은 말을 많이 해주고, 잘 도와준다. 내가 어린 나이에 주장을 해서 형들도 불편할 수 있는데 잘 따라줘서 큰 어려움 없이 해내고 있다.

명예 회복

솔직히 잘 했을 때도 나고, 못 했을 때도 나라고 생각한다. 좋았을 때 모습을 좀 더 많이 보여드리고 싶다. 안 될 때 너무 갇혀있지 말고 하루하루 최선을 다하면 좋은 플레이가 나오지 않을까 싶다.

타 팀 중 가장 경계해야 할 선수

디온테 버튼(KCC). MVP 출신이고 버튼과 매치업을 했을 때 진짜 다르다는 느낌을 많이 받았다. 팬들은 열광하고, 상대로 만나면 가장 위협적인 선수가 아닐까 싶다.

동료 선수 중 가장 기대되는 선수

(박)지훈이를 언급하고 싶다. FA(자유계약선수) 계약 후 첫 시즌이라 부담감과 압박감이 있을 거다. 지훈이는 부담감 없이 더 좋은 결과를 맞이했으면 한다. 밝고 긍정적인 에너지로 팀에 좋은 영향을 줘서 이기는 경기가 많았으면 하는 바람이다.

이번 시즌 목표

선수는 개인 기록이 어떻든 팀 성적이 나면 평가가 달라진다. 정관장이라는 팀이 명예 회복을 할 수 있었으면 한다. 개인적인 목표는 무릎 부상을 당하기 전 국가대표 차출 기간을 제외하면 전 경기 출전을 했다. 무릎 부상 이후 '유리몸'이라는 타이틀이 붙었다. 올 시즌 정규경기 전 경기에 출전해서 건강하게 팀의 명예 회복에 일조하겠다.

역대 코칭스태프 및 팀 성적

시즌	팀 명칭	코칭스태프	정규경기 성적	정규경기 관중	플레이오프	챔피언결정전
1997	안양 SBS 스타즈	김동광 감독/강정수 코치	2위(14승 7패)	중립경기장 사용	4강 패(나래 1승 4패)	-
1997-1998	안양 SBS 스타즈	강정수 감독/장일, 릭 로스 코치	8위(18승 27패)	2,885(8G)	-	-
1998-1999	안양 SBS 스타즈	강정수 감독/장일 코치	7위(22승 23패)	1,441(18G)	-	-
1999-2000	안양 SBS 스타즈	김인건 감독/김윤호 코치	5위(21승 24패)	1,119(18G)	6강 승(삼보 3승 1패) 4강 패(현대 3패)	-
2000-2001	안양 SBS 스타즈	김인건 감독 박인규, 김윤호 코치	4위(26승 19패)	2,324(18G)	6강 승(신세기 2승 1패) 4강 패(삼성 1승 3패)	-
2001-2002	안양 SBS 스타즈	김인건 감독 박인규, 김윤호, 이상범 코치	6위(28승 26패)	2,487(27G)	6강 패(KCC 2패)	-
2002-2003	안양 SBS 스타즈	정덕화 감독/이상범 코치	8위(22승 32패)	2,604(27G)	-	-
2003-2004	안양 SBS 스타즈	정덕화 감독/이상범 코치	9위(18승 36패)	2,138(27G)	-	-
2004-2005	안양 SBS 스타즈	김동광 감독 김상식, 이상범 코치	3위(33승 21패)	3,179(27G)	6강 승(오리온스 2승) 4강 패(KCC 1승 3패)	-
2005-2006	안양 KT&G 카이츠	김동광 감독 김상식, 이상범 코치	7위(27승 27패)	2,991(27G)	-	-
2006-2007	안양 KT&G 카이츠	김동광-김상식-유도훈 감독 김상식, 이상범 코치	6위(25승 29패)	2,834(27G)	6강 패(KTF 2패)	-
2007-2008	안양 KT&G 카이츠	유도훈 감독 이상범, 이환우 코치	4위(30승 24패)	2,812(27G)	6강 승(SK 2승) 4강 패(동부 1승 3패)	-
2008-2009	안양 KT&G 카이츠	이상범 감독대행/이환우 코치	7위(29승 25패)	3,111(27G)	-	-
2009-2010	안양 KT&G 카이츠	이상범 감독/이환우, 이동남 코치	8위(16승 38패)	2,378(27G)	-	-
2010-2011	안양 한국인삼공사	이상범 감독 이동남, 스티브 영 코치	9위 (16승 38패)	2,343(27G)	-	-
2011-2012	안양 KGC 인삼공사	이상범 감독 스티브 영, 이동남 코치	2위(36승 18패)	3,763(27G)	4강 승(KT 3승 1패)	우승(동부 4승 2패)
2012-2013	안양 KGC 인삼공사	이상범 감독 딘 머레이, 이동남 코치	4위(30승 24패)	3,144(27G)	6강 승(오리온스 3승 2패) 4강 패(SK 1승 3패)	-
2013-2014	안양 KGC 인삼공사	이상범-이동남 감독 이동남, 김성철, 은희석 코치	9위(19승 35패)	2,647(27G)	-	-
2014-2015	안양 KGC 인삼공사	이동남 감독대행 김성철, 박상률 코치	8위(23승 31패)	2,306(27G)	-	-
2015-2016	안양 KGC 인삼공사	김승기 감독 손규완, 손창환 코치	4위(30승 24패)	2,452(27G)	6강 승(삼성 3승 1패) 4강 패(KCC 1승 3패)	-
2016-2017	안양 KGC 인삼공사	김승기 감독 손규완, 손창환 코치	1위(39승 15패)	2,214(27G)	4강 승(모비스 3승)	우승(삼성 4승 2패)
2017-2018	안양 KGC 인삼공사	김승기 감독 손규완, 손창환 코치	5위(29승 25패)	2,796(27G)	6강 승(현대모비스 3승 1패) 4강 패(DB 3패)	-
2018-2019	안양 KGC 인삼공사	김승기 감독 손규완, 손창환 코치	7위(25승 29패)	1,774(27G)	-	-
2019-2020	안양 KGC 인삼공사	김승기 감독 손규완, 손창환 코치	3위(26승 17패)	2,490(21G)	-	-
2020-2021	안양 KGC 인삼공사	김승기 감독 손규완, 손창환 코치	3위(30승 24패)	605(11G)	6강 승(KT 3승) 4강 승(현대모비스 3승)	우승(KCC 4승)
2021-2022	안양 KGC 인삼공사	김승기 감독 손규완, 손창환 코치	3위(32승 22패)	1,111(25G)	6강 승(한국가스공사 3승) 4강 승(KT 3승 1패)	준우승(SK 1승 4패)
2022-2023	안양 KGC 인삼공사	김상식 감독 최승태, 조성민 코치	1위(37승 17패)	2,556(27G)	4강 승(캐롯 3승 1패)	우승(SK 4승 3패)
2023-2024	안양 정관장 레드부스터스	김상식 감독 최승태, 조성민 코치	9위(18승 36패)	2,331(27G)	-	-
2024-2025	안양 정관장 레드부스터스	김상식 감독 최승태, 조성민 코치				

※ 전신 팀 현황 포함. 2019-2020시즌 코로나19로 인한 조기 종료(213/270) / 플레이오프 미개최. 2020-2021시즌 코로나19 사회적거리두기로 인해 관중입장 제한

역대 샐러리캡 현황 및 올스타/MVP 선정 선수

시즌	샐러리캡	샐러리캡 소진율	최고보수선수	올스타 배출현황 (*표는 베스트5)	MVP 배출현황
1997	10억	94.70%	정재근(1억 1천)	*제럴드 워커/*정재근/오성식	올스타전 제럴드 워커
1997-1998	9억	87.90%	정재근(1억 4천)	*래리 데이비스/홍사붕/정재근	-
1998-1999	9억	92.40%	김상식(1억 2천 3백)	*제럴드 워커/정재근	-
1999-2000	9억 4천 5백	97.80%	김상식(1억 1천 7백)	홍사붕	-
2000-2001	10억	85.70%	김성철(1억 4천 5백)	*데니스 에드워즈/김성철	-
2001-2002	10억 5천	94.48%	김성철, 김훈(1억 5천)	은희석/리온 데릭스	-
2002-2003	11억 5천	83.42%	양희승(2억 6천)	양희승/안토니오 왓슨	-
2003-2004	12억 5천	77.65%	양희승(2억 5천)	양희승	-
2004-2005	13억 7천 5백	90.41%	양희승(2억 2천 5백)	양희승/이정석/주니어 버로	-
2005-2006	15억	99.90%	양희승(2억 9천)	*주희정/단테 존스	-
2006-2007	16억	85.30%	주희정(3억)	*주희정/*단테 존스/양희승	-
2007-2008	17억	95.30%	주희정(4억)	*주희정	-
2008-2009	18억	96.50%	주희정(4억 5천)	＊주희정/*양희종/마퀸 챈들러	정규경기 주희정
2009-2010	18억	73.10%	은희석(2억 9천)	김성철/크리스 다니엘스	-
2010-2011	19억	70.90%	김성철 (3억 3천)	박찬희/이정현/데이비드 사이먼	-
2011-2012	20억	90.60%	김성철(3억)	*오세근/김태술/양희종	플레이오프 오세근
2012-2013	21억	97.40%	김태술(3억 4천)	*김태술/*후안 파틸로/양희종	올스타전 후안 파틸로
2013-2014	22억	88.90%	김태술(4억 8천)	*오세근/김태술/양희종	-
2014-2015	23억	81.48%	양희종(6억)	*양희종/*오세근/최현민	-
2015-2016	23억	100%	양희종(5억 7천)	*이정현/*오세근	-
2016-2017	23억	94.65%	양희종(4억 3천)	*오세근/이정현/키퍼 사익스	정규경기/올스타전/ 플레이오프 오세근
2017-2018	22억 7천	92.01%	오세근(7억 5천)	*오세근/*데이비드 사이먼/*양희종	-
2018-2019	24억	90.34%	오세근(8억 5천)	*양희종/박지훈	-
2019-2020	25억	81.69%	오세근(7억)	박지훈	-
2020-2021	25억	90.20%	오세근(5억)	*변준형/문성곤/이재도	플레이오프 제러드 설린저
2021-2022	25억	79.05%	오세근(4억 7천)	문성곤/변준형	
2022-2023	26억	101.68%	오세근(6억)	문성곤/변준형/오마리 스펠맨	플레이오프 오세근
2023-2024	28억	77.61%	정효근(5억)	박지훈/최성원/대릴 먼로	-
2024-2025	29억	87.42%	박지훈(5억 5천)		

TEAM **HISTORY**

역대 신인선수 드래프트 지명 선수

년도	일자	1R	2R	3R	4R
1998년	1998.03.09	2순위 윤영필(경희대)	19순위 황인성(명지대)		
1999년	1999.03.16	4순위 김성철(경희대)★	17순위 손창환(건국대)		
2000년	1999.12.09	5순위 은희석(연세대)	16순위 오광택(고려대)		
2001년	2000.10.09	8순위 신동한(중앙대)	13순위 김대환(고려대)		
2002년	2002.01.29	7순위 김태완(한양대)	14순위 박성운(명지대)		
2003년	2003.01.28	6순위 안철호(건국대)	15순위 윤호진(연세대)	26순위 김봉후(동국대)	
2004년	2004.02.04	2순위 이정석(연세대)			
2005년	2005.02.02	4순위 김광원(중앙대)	17순위 김지훈(고려대)		
2006년	2006.01.20	7순위 임휘종(고려대)	14순위 전원석(고려대)	27순위 김정윤(단국대)	
2007년	2007.02.01	3순위 양희종(연세대)	18순위 김동우(한양대)		
2008년	2008.01.29	7순위 정휘량(단국대)			
2009년	2009.02.03		17순위 김보현(단국대)	24순위 박성훈(연세대)	
2010년	2010.02.03	1순위 박찬희(경희대)★	19순위 정재철(경희대)		
2011년	2011.01.31	1순위 오세근(중앙대)★	20순위 홍세용(고려대)		
2012년	2012.01.31	4순위 최현민(중앙대)		24순위 조찬형(고려대)	
2012년	2012.10.08	7순위 이원대(건국대) 8순위 김윤태(동국대)	11순위 김민욱(연세대)		
2013년	2013.09.30	7순위 전성현(중앙대)	13순위 이대혁(건국대)		
2014년	2014.09.17	6순위 김기윤(연세대)	15순위 석종태(동국대)		
2015년	2015.10.26	1순위 문성곤(고려대)		21순위 이한림(성균관대)	
2016년	2016.10.18	8순위 김철욱(경희대)	13순위 박재한(중앙대)		
2017년	2017.10.30	10순위 전태영(단국대)	11순위 정강호(상명대)	30순위 장규호(중앙대)	
2018년	2018.11.26	2순위 변준형(동국대)★		22순위 홍석민(동국대)	
2019년	2019.11.04	2순위 김경원(연세대)		22순위 임기웅(성균관대)	39순위 박건호(중앙대)
2020년	2020.11.23	5순위 한승희(연세대)		25순위 양승면(성균관대)	
2021년	2021.09.28	10순위 조은후(성균관대)	11순위 주현우(건국대)		
2022년	2022.09.27	9순위 고찬혁(경희대)	12순위 유 진(동국대)		
2023년	2023.09.21	10순위 나성호(단국대)	11순위 표승빈(한양대)		

★ 신인선수상 수상자

역대 외국선수

시즌	선수(괄호안 숫자는 정규경기 출전횟수)
1997	데이먼 존슨(21), 제럴드 워커(21)
1997-1998	래리 데이비스(37), 찰스 메이컨(45)
1998-1999	대릴 프루(45), 제럴드 워커(45)
1999-2000	대릴 프루(18), 데이먼드 포니(20), 퀸시 브루어(24), 클리프 리드(16)
2000-2001	데니스 에드워즈(45), 리온 데릭스(45)
2001-2002	리온 데릭스(46), 크리스 화이트(4), 퍼넬 페리(54)
2002-2003	안토니오 왓슨(54), 퍼넬 페리(54)
2003-2004	르대릴 빌링슬리(7), 알렉스 칼카모(45), 앤서니 글로버(54)
2004-2005	단테 존스(16), 조 번(32), 주니어 버로(54)
2005-2006	가이 루커(10), 단테 존스(54), 안토니오 키칭스(24), 허브 래미쟈나(15)
2006-2007	단테 존스(54), 웨슬리 윌슨(9), 주니어 버로(45)
2007-2008	마퀸 챈들러(53), TJ 커밍스(54)
2008-2009	로버트 써머스(2), 마퀸 챈들러(53), 조나단 존스(13), 캘빈 워너(25), 토마스 패얼리(8)
2009-2010	나이젤 딕슨(17), 도널드 리틀(8), 라샤드 벨(10), 조셉 테일러(22), 크리스 다니엘스(42)
2010-2011	게빈 에드워즈(7), 데이비드 사이먼(43), 앤서니 심슨(21), 제프 베럼(26)
2011-2012	로드니 화이트(32), 알렌 위긴스(6), 크리스 다니엘스(16)
2012-2013	키브웨 트림(53), 후안 파틸로(54)
2013-2014	마퀸 챈들러(24), 숀 에반스(54), 웬델 맥키네스(25)
2014-2015	리온 윌리엄스(54), 애런 맥기(24), 조셉 테일러(12), CJ 레슬리(18)
2015-2016	마리오 리틀(54), 찰스 로드(50)
2016-2017	데이비드 사이먼(54), 키퍼 사익스(54), 마이클 테일러(PO 1)
2017-2018	데이비드 사이먼(53), 마이클 이페브라(9), 큐제이 피터슨(44)
2018-2019	미카일 매킨토시(18), 레이션 테리(36), 랜디 컬페퍼(16), 저스틴 에드워즈(36)
2019-2020	브랜든 브라운(42), 크리스 맥컬러(34), 덴젤 보울스(7)
2020-2021	라타비우스 윌리엄스(53), 얼 클락(22), 크리스 맥컬러(21), 제러드 설린저(10)
2021-2022	오마리 스펠맨(43), 대릴 먼로(48)
2022-2023	오마리 스펠맨(51), 대릴 먼로(48)
2023-2024	로버트 카터(32), 대릴 먼로(22), 자밀 윌슨(17), 듀반 맥스웰(13), 오마리 스펠맨(5)

★ 외국선수상 수상자 / 2011-2012시즌 : 외국선수 1인 보유, 1인 출전 / 외국선수상은 2017-2018시즌부터 외국선수 MVP로 변경

이 우 정 LEE WOO JUNG



1
생년월일 1995년 6월 16일
신장/체중 184cm / 72kg
출신학교 전주송천초-전주남중-전주고-중앙대
드래프트 2017년 드래프트 1라운드 7순위
병 역 필(2019년 6월~2021년 1월/상무)
이 적 DB(2021.1) → KGC인삼공사

CAREER HIGH
득점 14 vs. 삼성 2018.02.14
리바운드 6 vs. DB 2024.03.23
어시스트 5 vs. KCC 2018.10.26

시즌별 보수 (단위 : 천원)

07-08	08-09	09-10	10-11	11-12	12-13	13-14	14-15	15-16
16-17	17-18	18-19	19-20	20-21	21-22	22-23	23-24	24-25
		63,000		63,000	60,000	45,000	48,000	50,000

최근 3시즌 기록

SEASON	TEAM	G	PTS	R	A	ST	BS	3P	3P%	FG%	PPG	RPG	APG
2023-2024	정관장	27	55	24	25	9	1	12	36.4	30.9	2.0	0.9	0.9
2022-2023	KGC	11	13	6	7	1	0	3	30.0	27.8	1.2	0.5	0.6
2021-2022	KGC	22	14	6	8	5	0	2	18.2	26.1	0.6	0.3	0.4
TOTAL(6시즌)		116	214	93	98	40	2	31	21.1	28.7	1.8	0.8	0.8
PO		6	40	6	7	2	0	7	41.2	50.0	6.7	1.0	1.2

G

이 원 대 LEE WON DAE



3
생년월일 1990년 9월 27일
신장/체중 183cm / 80kg
출신학교 송정초-화봉중-무룡고-건국대
드래프트 2012년 10월 드래프트 1라운드 7순위
병 역 필(2015년 4월~2017년 1월/상무)
이 적 KGC인삼공사(2018.6) → LG(2021.6) → SK (2022.6) → 한국가스공사(2024.6) → 정관장

CAREER HIGH
득점 24 vs. SK 2020.11.01
리바운드 5 vs. SK 2020.12.13
어시스트 9 vs. 오리온스 2014.12.21

시즌별 보수 (단위 : 천원)

07-08	08-09	09-10	10-11	11-12	12-13	13-14	14-15	15-16
						60,000	54,000	
16-17	17-18	18-19	19-20	20-21	21-22	22-23	23-24	24-25
54,000	63,000	60,000	150,000	120,000	115,000	120,000	100,000	70,000

최근 3시즌 기록

SEASON	TEAM	G	PTS	R	A	ST	BS	3P	3P%	FG%	PPG	RPG	APG
2023-2024	한국가스공사	6	4	5	6	1	0	0	0.0	7.7	0.7	0.8	1.0
2022-2023	한국가스공사	25	35	15	34	11	2	3	15.0	30.2	1.4	0.6	1.4
2021-2022	SK	8	0	2	5	1	0	0	0.0	0.0	0.0	0.3	0.6
TOTAL(11시즌)		291	913	299	404	123	10	159	33.9	37.1	3.1	1.0	1.4
PO		15	9	15	11	6	0	2	11.8	11.5	0.6	1.0	0.7

G

표 승 빈 PYO SEUNG BIN



2
생년월일 2002년 3월 7일
신장/체중 189.2cm / 90kg
출신학교 송림초-송도중-송도고-한양대
드래프트 2023년 드래프트 2라운드 1순위
병 역 미필

CAREER HIGH
득점 2 vs. SK 2024.01.07
리바운드 2 vs. SK 2024.01.07

시즌별 보수 (단위 : 천원)

07-08	08-09	09-10	10-11	11-12	12-13	13-14	14-15	15-16
16-17	17-18	18-19	19-20	20-21	21-22	22-23	23-24	24-25
								45,000

최근 3시즌 기록

SEASON	TEAM	G	PTS	R	A	ST	BS	3P	3P%	FG%	PPG	RPG	APG
2023-2024	정관장	5	4	4	0	2	0	0	0.0	22.2	0.8	0.8	0.0
TOTAL(1시즌)		5	4	4	0	2	0	0	0.0	22.2	0.8	0.8	0.0
PO													

F

변 준 형 BYEON JUN HYEONG



5
생년월일 1996년 3월 11일
신장/체중 185cm / 90kg
출신학교 단구초-신흥중-제물포고-동국대
드래프트 2018년 드래프트 1라운드 2순위
병 역 제대예정(2023년 5월~2024년 11월/상무)

CAREER HIGH
득점 31 vs. KCC 2021.12.25
리바운드 7 vs. 오리온 2020.11.10
어시스트 17 vs. 삼성 2020.10.10

시즌별 보수 (단위 : 천원)

07-08	08-09	09-10	10-11	11-12	12-13	13-14	14-15	15-16
16-17	17-18	18-19	19-20	20-21	21-22	22-23	23-24	24-25
			95,000	120,000	220,000	280,000		280,000

최근 3시즌 기록

SEASON	TEAM	G	PTS	R	A	ST	BS	3P	3P%	FG%	PPG	RPG	APG
2022-2023	KGC	53	746	142	267	49	9	78	34.7	48.7	14.1	2.7	5.0
2021-2022	KGC	52	625	118	294	61	14	83	30.6	42.8	12.0	2.3	5.7
2020-2021	KGC	52	570	119	199	71	19	71	34.0	46.3	11.0	2.3	3.8
TOTAL(5시즌)		214	2386	494	886	248	48	286	32.1	45.5	11.1	2.3	4.1
PO		31	323	73	125	33	9	41	30.6	44.6	10.4	2.4	4.0

G

박 지 훈 PARK JI HOON



6

생년월일 1995년 1월 21일
신장/체중 184cm / 80kg
출신학교 송림초-송도중-송도고-중앙대
드래프트 2016년 드래프트 1라운드 6순위
병 역 필(2020년 6월~2021년 12월/상무)
이 적 KT(2018.11) → KGC인삼공사

CAREER HIGH

득점 29 vs. 현대모비스 2024.01.21
리바운드 9 vs. 삼성 2024.03.14
어시스트 11 vs. 오리온 2019.12.08

G

시즌별 보수 (단위 : 천원)

07-08	08-09	09-10	10-11	11-12	12-13	13-14	14-15	15-16
16-17	17-18	18-19	19-20	20-21	21-22	22-23	23-24	24-25
	65,000	75,000	115,000		115,000	180,000	300,000	550,000

최근 3시즌 기록

SEASON	TEAM	G	PTS	R	A	ST	BS	3P	3P%	FG%	PPG	RPG	APG
2023-2024	정관장	53	639	191	231	75	5	53	31.0	49.6	12.1	3.6	4.4
2022-2023	KGC	54	372	137	136	46	7	28	30.8	49.0	6.9	2.5	2.5
2021-2022	KGC	37	180	45	84	21	2	24	33.8	45.3	4.9	1.2	2.3
TOTAL(7시즌)		319	2248	740	921	339	31	195	29.5	45.8	7.0	2.3	2.9
PO		22	134	61	54	18	3	11	23.9	40.0	6.1	2.8	2.5

나 성 호 NA SUNG HO



8

생년월일 2001년 4월 24일
신장/체중 188.7cm / 82.9kg
출신학교 연가초-홍대부중-홍대부고-단국대
드래프트 2023년 드래프트 1라운드 10순위
병 역 미필

CAREER HIGH

득점 5 vs. KT 2023.12.24
리바운드 4 vs. DB 2024.03.23

F

시즌별 보수 (단위 : 천원)

07-08	08-09	09-10	10-11	11-12	12-13	13-14	14-15	15-16
16-17	17-18	18-19	19-20	20-21	21-22	22-23	23-24	24-25
								50,000

최근 3시즌 기록

SEASON	TEAM	G	PTS	R	A	ST	BS	3P	3P%	FG%	PPG	RPG	APG
2023-2024	정관장	14	9	9	0	1	0	1	14.3	28.6	0.6	0.6	0.0
TOTAL(1시즌)		14	9	9	0	1	0	1	14.3	28.6	0.6	0.6	0.0
PO													

정 준 원 JUNG JOON WON



7

생년월일 1989년 1월 5일
신장/체중 194cm / 84kg
출신학교 서초초-배재중-배재고-연세대
드래프트 2012년 1월 드래프트 2라운드 4순위
병 역 필(2013년 7월~2015년 7월/사회복무요원)
이 적 전자랜드(2012.6) → SK(2017.6) → LG(2020.6) → DB(2022.6) → KGC인삼공사

CAREER HIGH

득점 15 vs. 캐롯 2023.03.29
리바운드 7 vs. KT 2024.01.27
어시스트 4 vs. KCC 2023.03.20

F

시즌별 보수 (단위 : 천원)

07-08	08-09	09-10	10-11	11-12	12-13	13-14	14-15	15-16
					42,000			43,000
16-17	17-18	18-19	19-20	20-21	21-22	22-23	23-24	24-25
32,000	40,000	38,000	50,000	60,000	43,000	90,000	110,000	90,000

최근 3시즌 기록

SEASON	TEAM	G	PTS	R	A	ST	BS	3P	3P%	FG%	PPG	RPG	APG
2023-2024	정관장	45	165	66	12	14	6	17	27.4	40.9	3.7	1.5	0.3
2022-2023	KGC	44	120	46	18	5	1	9	30.0	49.5	2.7	1.0	0.4
2021-2022	DB	39	139	52	14	14	4	12	34.3	47.2	3.6	1.3	0.4
TOTAL(10시즌)		197	570	218	54	50	14	50	27.6	43.8	2.9	1.1	0.3
PO		11	34	14	7	0	3	4	40.0	53.6	3.1	1.3	0.6

송 창 용 SONG CHANG YONG



10

생년월일 1987년 3월 12일
신장/체중 192cm / 93kg
출신학교 오금초-휘문중-휘문고-한양대
드래프트 2010년 드래프트 1라운드 10순위
병 역 필(2012년 4월~2014년 1월/상무)
이 적 모비스(2017.1) → KCC(2022.6) → SK(2024.6) → 정관장

CAREER HIGH

득점 23 vs. LG 2011.11.23
리바운드 8 vs. KT 2021.04.04
어시스트 5 vs. SK 2016.12.06

F

시즌별 보수 (단위 : 천원)

07-08	08-09	09-10	10-11	11-12	12-13	13-14	14-15	15-16
			60,000	65,000		65,000	65,000	80,000
16-17	17-18	18-19	19-20	20-21	21-22	22-23	23-24	24-25
125,000	130,000	140,000	200,000	160,000	110,000	70,000	60,000	70,000

최근 3시즌 기록

SEASON	TEAM	G	PTS	R	A	ST	BS	3P	3P%	FG%	PPG	RPG	APG
2023-2024	SK	45	121	63	20	20	1	17	29.8	37.4	2.7	1.4	0.4
2022-2023	SK	21	59	26	13	6	1	7	30.4	39.1	2.8	1.2	0.6
2021-2022	KCC	35	159	62	25	13	1	21	29.6	39.4	4.5	1.8	0.7
TOTAL(13시즌)		532	2764	878	449	302	49	473	33.6	40.1	5.2	1.7	0.8
PO		56	193	51	32	15	3	41	35.0	37.1	3.4	0.9	0.6

정 효 근 JUNG HYO GEUN



12
생년월일 1993년 12월 14일
신장/체중 202cm / 95kg
출신학교 동산초-대경중-대경정산고-한양대
드래프트 2014년 드래프트 1라운드 3순위
병 역 필(2019년 6월~2021년 1월/상무)
이 적 한국가스공사(2023.6) → 정관장

CAREER HIGH
득점 24 vs. KCC 2018.03.03
리바운드 13 vs. KCC 2017.01.06
어시스트 8 vs. DB 2022.10.19

F

시즌별 보수 (단위 : 천원)

07-08	08-09	09-10	10-11	11-12	12-13	13-14	14-15	15-16
								85,000
16-17	17-18	18-19	19-20	20-21	21-22	22-23	23-24	24-25
95,000	130,000	200,000		200,000	370,000	300,000	500,000	420,000

최근 3시즌 기록

SEASON	TEAM	G	PTS	R	A	ST	BS	3P	3P%	FG%	PPG	RPG	APG
2023-2024	정관장	49	428	204	81	33	14	50	29.6	39.2	8.7	4.2	1.7
2022-2023	한국가스공사	40	418	148	59	28	14	56	35.2	42.2	10.5	3.7	1.5
2020-2021	전자랜드	18	198	83	30	13	18	16	25.4	43.2	11.0	4.6	1.7
TOTAL(9시즌)		365	3065	1498	572	232	197	306	31.9	42.8	8.4	4.1	1.6
PO		29	235	113	44	11	7	27	34.6	43.5	8.1	3.9	1.5

박 찬 호 PARK CHAN HO



13
생년월일 1996년 9월 3일
신장/체중 200cm / 104kg
출신학교 청솔초-성남중-안양고-경희대
드래프트 2019년 드래프트 2라운드 2순위
병 역 필(2021년 5월~2022년 11월/상무)
이 적 한국가스공사(2023.7) → KT(2024.9) → 정관장

CAREER HIGH
득점 9 vs. 현대모비스 2021.01.04
리바운드 5 vs. KT 2021.04.01
어시스트 1 vs. 정관장 2024.03.28

C

시즌별 보수 (단위 : 천원)

07-08	08-09	09-10	10-11	11-12	12-13	13-14	14-15	15-16
16-17	17-18	18-19	19-20	20-21	21-22	22-23	23-24	24-25
				50,000		50,000	60,000	45,000

최근 3시즌 기록

SEASON	TEAM	G	PTS	R	A	ST	BS	3P	3P%	FG%	PPG	RPG	APG
2023-2024	KT	5	4	2	1	0	1	0	0.0	33.3	0.8	0.4	0.2
2022-2023	한국가스공사	1	0	0	0	0	0	0	0.0	0.0	0.0	0.0	0.0
2020-2021	전자랜드	11	33	16	1	1	0	1	100.0	41.7	3.0	1.5	0.1
TOTAL(4시즌)		18	37	18	2	1	1	1	100.0	39.5	2.1	1.0	0.1
PO		4	10	8	1	0	1	0	0.0	45.5	2.5	2.0	0.3

김 경 원 KIM KYUNG WON



17
생년월일 1996년 5월 17일
신장/체중 198cm / 100kg
출신학교 동산초-대경중-경복고-연세대
드래프트 2019년 드래프트 1라운드 2순위
병 역 필(2021년 5월~2022년 11월/상무)

CAREER HIGH
득점 15 vs. DB 2024.03.23
리바운드 9 vs. SK 2023.12.03
어시스트 2 vs. KT 2024.03.28

C

시즌별 보수 (단위 : 천원)

07-08	08-09	09-10	10-11	11-12	12-13	13-14	14-15	15-16
16-17	17-18	18-19	19-20	20-21	21-22	22-23	23-24	24-25
				90,000		90,000	70,000	100,000

최근 3시즌 기록

SEASON	TEAM	G	PTS	R	A	ST	BS	3P	3P%	FG%	PPG	RPG	APG
2023-2024	정관장	39	209	121	19	21	25	7	31.8	58.1	5.4	3.1	0.5
2022-2023	KGC	10	26	17	2	0	8	2	100.0	60.0	2.6	1.7	0.2
2020-2021	KGC	16	19	12	3	4	4	1	50.0	52.9	1.2	0.8	0.2
TOTAL(4시즌)		74	257	154	25	26	37	10	38.5	57.1	3.5	2.1	0.3
PO		3	2	3	1	0	0	0	0.0	25.0	0.7	1.0	0.3

최 성 원 CHOI SEONG WON



19
생년월일 1995년 11월 4일
신장/체중 183cm / 78kg
출신학교 벌말초-호계중-안양고-고려대
드래프트 2017년 드래프트 2라운드 3순위
병 역 필(2021년 5월~2022년 11월/상무)
이 적 SK(2023.6) → 정관장

CAREER HIGH
득점 27 vs. SK 2024.03.16
리바운드 7 vs. 캐롯 2022.11.29
어시스트 10 vs. 현대모비스 2024.01.21

G

시즌별 보수 (단위 : 천원)

07-08	08-09	09-10	10-11	11-12	12-13	13-14	14-15	15-16
16-17	17-18	18-19	19-20	20-21	21-22	22-23	23-24	24-25
		45,000	40,000	91,000		91,000	400,000	400,000

최근 3시즌 기록

SEASON	TEAM	G	PTS	R	A	ST	BS	3P	3P%	FG%	PPG	RPG	APG
2023-2024	정관장	49	564	80	199	32	0	102	38.8	41.4	11.5	1.6	4.1
2022-2023	SK	36	249	63	68	27	1	60	37.7	40.0	6.9	1.8	1.9
2020-2021	SK	54	317	87	123	37	0	73	38.4	39.2	5.9	1.6	2.3
TOTAL(6시즌)		188	1316	280	433	124	2	278	38.3	40.8	7.0	1.5	2.3
PO		13	126	26	33	9	0	26	45.6	48.3	9.7	2.0	2.5

배 병 준 BAE BYUNG JUN



23
생년월일 1990년 8월 9일
신장/체중 189cm / 80kg
출신학교 회원초-용산중-용산고-경희대
드래프트 2012년 10월 드래프트 2라운드 5순위
병 역 필(2015년 8월~2017년 5월/현역)
이 적 LG(2018.6) → KGC인삼공사(2020.6) → SK(2022.6) → KGC인삼공사

시즌별 보수 (단위 : 천원)

07-08	08-09	09-10	10-11	11-12	12-13	13-14	14-15	15-16
						45,000	40,000	
16-17	17-18	18-19	19-20	20-21	21-22	22-23	23-24	24-25
	45,000	45,000	80,000	57,000	68,000	90,000	200,000	200,000

최근 3시즌 기록

SEASON	TEAM	G	PTS	R	A	ST	BS	3P	3P%	FG%	PPG	RPG	APG
2023-2024	정관장	36	329	66	49	20	4	58	34.3	39.8	9.1	1.8	1.4
2022-2023	KGC	46	281	95	54	24	3	47	38.2	43.0	6.1	2.1	1.2
2021-2022	SK	19	49	12	5	5	0	5	45.5	43.9	2.6	0.6	0.3
TOTAL(10시즌)		262	1114	324	178	87	15	205	33.4	38.7	4.3	1.2	0.7
PO		13	79	20	14	6	1	18	42.9	45.8	6.1	1.5	1.1

CAREER HIGH

득점 22 vs. 삼성 2023.11.02
리바운드 8 vs. DB 2022.11.03
어시스트 5 vs. 한국가스공사 2024.03.21

G

김 준 형 KIM JOON HYUNG



35
생년월일 1997년 4월 21일
신장/체중 201cm / 71kg
출신학교 매현초-삼일중-삼일상고-고려대
드래프트 2018년 드래프트 1라운드 4순위
병 역 필(2021년 5월~2022년 11월/상무)
이 적 LG(2024.8) → 정관장

시즌별 보수 (단위 : 천원)

07-08	08-09	09-10	10-11	11-12	12-13	13-14	14-15	15-16
16-17	17-18	18-19	19-20	20-21	21-22	22-23	23-24	24-25
			70,000	50,000		50,000	40,000	40,000

최근 3시즌 기록

SEASON	TEAM	G	PTS	R	A	ST	BS	3P	3P%	FG%	PPG	RPG	APG
2023-2024	LG	2	0	1	0	0	0	0	0.0	0.0	0.0	0.5	0.0
2022-2023	LG	2	5	2	1	0	0	1	50.0	66.7	2.5	1.0	0.5
2020-2021	LG	1	3	0	0	0	0	1	100.0	100.0	3.0	0.0	0.0
TOTAL(5시즌)		33	87	45	3	3	2	21	40.4	39.0	2.6	1.4	0.1
PO		2	0	0	0	0	0	0	0.0	0.0	0.0	0.0	0.0

CAREER HIGH

득점 14 vs. KT 2019.12.31
리바운드 7 vs. DB 2019.03.19
어시스트 1 vs. DB 2022.12.22

F

이 종 현 LEE JONG HYUN



32
생년월일 1994년 2월 5일
신장/체중 203cm / 107kg
출신학교 연가초-휘문중-경복고-고려대
드래프트 2016년 드래프트 1라운드 1순위
병 역 필(2014 아시안게임 금메달로 체육요원 복무)
이 적 현대모비스(2020.11) → 오리온(2023.2) → KCC(2023.6) → 정관장

시즌별 보수 (단위 : 천원)

07-08	08-09	09-10	10-11	11-12	12-13	13-14	14-15	15-16
16-17	17-18	18-19	19-20	20-21	21-22	22-23	23-24	24-25
	100,000	180,000	180,000	100,000	110,000	110,000	150,000	250,000

최근 3시즌 기록

SEASON	TEAM	G	PTS	R	A	ST	BS	3P	3P%	FG%	PPG	RPG	APG
2023-2024	정관장	52	379	271	54	36	45	16	31.4	53.3	7.3	5.2	1.0
2022-2023	KCC	39	143	88	35	6	18	2	28.6	60.0	3.7	2.3	0.9
2021-2022	오리온	14	70	35	6	6	5	1	100.0	49.1	5.0	2.5	0.4
TOTAL(8시즌)		244	1611	1063	322	153	236	20	29.0	49.0	6.6	4.4	1.3
PO		11	69	64	17	8	7	0	0.0	46.7	6.3	5.8	1.5

CAREER HIGH

득점 26 vs. KCC 2017.12.23
리바운드 18 vs. LG 2017.01.27
어시스트 6 vs. 오리온 2017.02.05

C

한 승 희 HAN SEUNG HUI



51
생년월일 1998년 5월 5일
신장/체중 196cm / 103kg
출신학교 연가초-호계중-안양고-연세대
드래프트 2020년 드래프트 1라운드 5순위
병 역 제대예정(2023년 5월~ 2024년 11월/상무)

시즌별 보수 (단위 : 천원)

07-08	08-09	09-10	10-11	11-12	12-13	13-14	14-15	15-16
16-17	17-18	18-19	19-20	20-21	21-22	22-23	23-24	24-25
					65,000	65,000		65,000

최근 3시즌 기록

SEASON	TEAM	G	PTS	R	A	ST	BS	3P	3P%	FG%	PPG	RPG	APG
2022-2023	KGC	38	82	53	12	7	3	9	33.3	36.6	2.2	1.4	0.3
2021-2022	KGC	47	137	69	13	10	3	5	25.0	53.1	2.9	1.5	0.3
2020-2021	KGC	19	47	21	4	3	0	2	33.3	45.2	2.5	1.1	0.2
TOTAL(3시즌)		104	266	143	29	20	6	16	30.2	45.6	2.6	1.4	0.3
PO		20	27	21	5	2	0	0	0.0	40.0	1.4	1.1	0.3

CAREER HIGH

득점 12 vs. 캐롯 2023.03.29
리바운드 6 vs. 캐롯 2022.10.16
어시스트 2 vs. KCC 2023.03.20

F

하비 고메즈 딜 리아노 JAVIER GOMEZ DE LIANO

CAREER HIGH



22
생년월일 1998년 7월 27일
신장/체중 191cm / 88kg
출신학교 필리핀대학(University of the Philippines)
드래프트 2024 아시아쿼터 제도(필리핀)

F

최근 3시즌 기록

SEASON	LEAGUE	G	PTS	REB	AST	STL	BS	3P	3P%	FG%	PPG	RPG	APG
2023-2024	필리핀	25	410	143	56	33	16	47	38.5	52.4	16.4	5.7	2.2
2022-2023	필리핀	33	197	97	38	12	5	19	29.7	45.8	6.0	2.9	1.2
2021-2022	일본	35	107	38	13	7	2	21	36.2	38.3	3.1	1.1	0.4

마이클 영 Jr. MICHAEL YOUNG JR.

CAREER HIGH



0
생년월일 1994년 9월 5일
신장/체중 202cm / 103kg
출신학교 피츠버그 대학(University of Pittsburgh)

F

최근 3시즌 기록

SEASON	LEAGUE	G	PTS	REB	AST	STL	BS	3P	3P%	FG%	PPG	RPG	APG
2023-2024	푸에르토리코	3	55	21	10	2	1	5	50.0	50.0	18.3	7.0	3.3
2023-2024	터키	35	438	205	101	16	8	27	32.9	49.5	12.5	5.9	2.9
2022-2023	일본	55	668	288	159	53	21	32	37.2	54.2	12.1	5.2	2.9

캐디 라렌 CODY LALANNE

CAREER HIGH



25
생년월일 1992년 4월 22일
신장/체중 208cm / 113kg
출신학교 메사추세츠 애머스트 (Massachusetts Amherst)

득점 35 vs. 오리온 2022.01.10

리바운드 23 vs. 한국가스공사 2021.12.19

어시스트 5 vs. DB 2022.02.08

C

최근 3시즌 기록

SEASON	TEAM	G	PTS	R	A	ST	BS	3P	3P%	FG%	PPG	RPG	APG
2021-2022	KT	52	886	548	62	35	91	38	33.0	51.8	17.0	10.5	1.2
2020-2021	LG	37	581	329	31	19	36	36	37.5	50.0	15.7	8.9	0.8
2019-2020	LG	42	899	457	51	25	55	52	41.6	49.6	21.4	10.9	1.2
TOTAL(3시즌)		131	2366	1334	144	79	182	126	37.5	50.6	18.1	10.2	1.1
PO		4	69	35	4	0	2	4	44.4	57.4	17.3	8.8	1.0

박 정 웅 PARK JUNG WOONG

ROOKIE



4

생년월일 2006년 4월 17일
신장/체중 192.7cm / 80.7kg
출신학교 서울 창도초-단대부중-홍대부고
드래프트 2024년 드래프트 1라운드 1순위
병 역 미필

G

소 준 혁 SO JUN HYEOK

ROOKIE



20

생년월일 2002년 8월 10일
신장/체중 184.8cm / 82.1kg
출신학교 부천 동산초-호계중-안양고-명지대
드래프트 2024년 드래프트 2라운드 10순위
병 역 미필

G



BUSAN KCC EGIS

부산 KCC 이지스



TEAM **STORY**

홈 경기장 | 수용규모 : 총 8,300석
부산시 동래구 사직로 55-32, 사직실내체육관

구단 사무국
경기도 용인시 기흥구 마북로 240번길 17-7
전화 031)283-4296 / 팩스 031)284-8744

연습 체육관
경기도 용인시 기흥구 마북로 240번길 17-7
전화 031)284-8742 / 팩스 031)284-8743

유소년농구교실
Jr.KCC 실장
백승혁 010-9431-3729

시즌 슬로건
AGAIN KCC

유니폼 후원
윌슨

치어리더
스카이

마스코트
EGIS



egis.kbl.or.kr / www.kccegis.com
kccegissns
kcc_egis
kccegis
kccegis1234



FRONT **OFFICE**



구단주

정재훈



단장

최형길



사무국장

조진호



선임팀장

송원진



홍보팀장

김 민



프로(운영팀)

오혜란



프로(마케팅팀)

김건준



프로(운영팀)

곽동기

COACHING **STAFF**



감독

전창진



코치

강양택



코치

이상민



코치

신명호



전력분석 코치

김경석



전력분석 코치

박경상



벤치 코치

신상언



통역

김남균



트레이닝 코치

이정래



트레이닝 코치

장지영



트레이닝 코치

전승화

HEAD COACH **INTERVIEW**



중점을 둔 새 시즌 준비

훈련기간이 짧았지만, 정규경기와 EASL을 병행해야 한다는 걸 신경 써야 했다. 백업멤버들의 기량 발전에 중점을 두고 비시즌을 보냈다. 아직 자신 있다고 할 정도까진 아니지만, 백업멤버들이 점점 실력을 키워나갔으면 한다.

올 시즌 팀 컬러

지난 시즌처럼 빠른 농구를 해야 하고, 국내선수들의 역할도 중요하다. 최준용은 완숙기에 접어드는 시즌이 되어야 하고, 허웅은 지난 시즌을 통해 한 단계 업그레이드됐다. 이승현은 지난 시즌보다 나은 모습을 보여줄 것이다. 송교창이 시즌 초반에 못 나오는 부분은 아쉽다.

변수

외국선수들이 오랜만에 KBL로 돌아왔다. 과거에 좋은 모습을 보여줬지만, 당시와 지금의 KBL은 달라진 부분이 많다. 2명이 어떤 모습을 보여줄지 기대되는 부분도, 살짝 걱정되는 부분도 있다.

기대되는 선수

이승현이 절치부심했다. 시즌을 많이 기다리고 있는 만큼 여름에 정말 열심히 준비했다. 약간 페이스가 빠른 부분이 걱정되기도 하지만, 그래도 의욕적인 모습을 보여준 부분에 기대를 걸고 있다.

외국선수에게 기대하는 역할

각기 다른 스타일이기 때문에 팀 색깔을 이원화할 수 있다. 나도 그만큼 용병술을 잘 활용해야겠지만 데이비스는 워니, 마레이 등을 상대할 때 우위를 점해야 한다. 팀 컬러에 맞게 빠른 경기 운영이 필요할 때는 버튼이 제 몫을 해줘야 한다.

올 시즌 목표

이번에도 꼭 우승하고 싶다. 선수들 역시 의욕이 크다. 쉽지 않은 일이라는 건 알지만 도전 정신을 갖고 있다. 잘 버텨내서 올 시즌도 성과를 거두겠다.

KCC 이지스 **전창진 감독**

1963년 5월 20일 / 185cm / 90kg

출신교 용산고-고려대

주요경력
1999~2001 원주 삼보 코치
2001~2009 원주 TG삼보/DB 감독
2009~2015 부산 KT 감독
2015 안양 KGC인삼공사 감독
2019~ 부산 KCC 감독
감독상 6회 수상

2024-2025 SEASON **CHECK POINT**

'외인 전력 업그레이드' 2시즌 연속 우승 도전

'슈퍼팀'을 결성해 챔피언에 오르는 기쁨을 누리며 2023-2024시즌의 주인공이 됐다. 또한 부산 연고 이전 첫 시즌부터 정상에 등극, 1997년 대우 로열즈(축구·현 부산 아이파크)가 우승한 이래 27년 만에 부산 연고에 우승을 안기며 성공적인 연고지 정착까지 이뤘다. 원했던 모든 것을 이룬 KCC는 새 시즌에도 주축 국내선수 구성을 유지한 채 외국선수 라인업에 변화를 주면서 전력을 업그레이드, 2시즌 연속 우승에 도전한다. 디온테 버튼의 가세가 눈에 띈다. 2017-2018시즌 외국선수 MVP를 차지했던 버튼은 NBA, G리그 등을 거쳐 7시즌 만에 KBL로 복귀한다. 해외 시장에서 버튼은 최상위 스윙맨 중 한 명이다. 수준급 빅맨들이 대거 영입된 새 시즌 스윙맨인 버튼이 얼만큼의 경쟁력을 보여주느냐에 따라 순위표에서 KCC의 위치가 달라질 전망이다. 또한 2020-2021시즌 정규경기 1위에 큰 힘을 보탰던 타일러 데이비스를 재영입하면서 상대 팀과의 포스트 경쟁에도 대비했다. 비시즌 동안 최준용이 햄스트링, 송교창이 손가락 부상에 시달렸다. 송교창은 시즌 초 출전이 불가능하다. 주전-백업 간의 기량 차가 크기 때문에 주축 선수들의 건강관리가 아주 중요하다.



2024-2025 SEASON **PLAYER TRANSFER**

IN	OUT
	곽정훈(이적) 유병훈(은퇴) 곽동기(은퇴) 김승협(은퇴) 염재성(계약미체결) 이진욱(계약미체결) 서정현(입대)

FOREIGN **PLAYERS**



전창진 감독이 말하는 외국선수

◂ 디온테 버튼

처음부터 염두에 뒀던 선수는 아니었다. 계약을 추진했던 선수가 G리그에 도전하고 싶다고 했고, 마침 중국 팀과 계약이 안 된 버튼과 연락이 닿았다. 데이비스와 다른 스타일인 만큼 팀 색깔을 이원화하는 데에 큰 도움이 될 것이다.

타일러 데이비스 ▸

워니, 마레이 등 빅맨이 1옵션으로 뛰는 팀과의 경기에서 제 몫을 해야 한다. 몸 상태는 괜찮은 것 같은데 예전에 뛸 때와 비교하면 KBL이 많이 달라졌다는 걸 인지해야 한다. 1, 2옵션을 따로 구분하진 않았다.



KEY **PLAYER**

농구에 모든 에너지 쏟았다 또 다른 기대감 드는 시즌

최 준 용



새 시즌을 맞이하는 기분

개인적으로 우승을 처음 해본 게 아니다. 우승하는 것보다 정상을 지키는 게 더 어렵다는 걸 잘 알고 있다. 부담감과 책임감이 그만큼 따르지만, 그 또한 내가 좋아하는 것들이다. 또 다른 기대감이 드는 시즌이다.

비시즌 중점을 둔 부분

MVP 받았던 시즌 준비할 때보다 더 많이 훈련했다. 운동량도 많아졌고, 농구를 대하는 자세도 더 진중해졌다. 비시즌 내내 모든 에너지를 농구에 쏟았다. 왕좌를 지키기 위해 더 많이 노력했다.

가장 기대되는 동료

나다. 우승 몇 번 하고, MVP도 받다 보니 그동안 안주했던 것 같다. 우여곡절도 있었지만, 인생이 쉽게 풀린다는 느낌도 들었다. 이런 부분들을 (이)대성이 형이 한국에 돌아온 후 잡아줬다. 덕분에 환상에서 빠져나왔고, 농구에 대한 진정성도 깊어졌다.

새로운 외국선수들에 대한 기대

KBL은 아무도 모른다. NBA 드래프트 1순위 출신이 못할 때도 있고, 기대를 모았지만 재계약 못하고 돌아간 경우도 있다. 너무 많은 변수가 있는 리그이기 때문에 기대를 적게 하는 게 낫다. 외국선수는 변수라 생각한다. 팀의 컨디션을 끌어올리는 데에만 집중하고 있다.

올 시즌에 가장 경계되는 팀

없다. 누군가를 견제하는 것보단 우리 팀 스스로 이겨내야 한다. 비시즌에 부상 이슈를 비롯해 이런저런 일이 많았다. 잘 견뎌야 하고, 우승했다고 긴장감을 내려놓아서도 안 된다.

올 시즌 목표

지난 시즌 막바지 우리 팀의 인기가 굉장히 치솟았다. 그에 반해 우승 후 행사가 많지 않아 팬들에게 감사 인사를 제대로 전하지 못했다. 올 시즌에 그 마음을 경기에 쏟을 테니 더 많이 찾아와서 응원해 주시길 바란다. 후회 없는 발걸음이 될 것이다. 그건 장담할 수 있다.

역대 코칭스태프 및 팀 성적

시즌	팀 명칭	코칭스태프	정규경기 성적	정규경기 관중	플레이오프	챔피언결정전
1997	대전 현대 다이냇	신선우 감독/박종천 코치	7위(7승 14패)	2,255(7G)	-	-
1997-1998	대전 현대 다이냇	신선우 감독/박종천 코치	1위(31승 14패)	3,486(17G)	4강 승(동양 3승)	우승(기아 4승 3패)
1998-1999	대전 현대 다이냇	신선우 감독 박종천, 임근배배 코치	1위(33승 12패)	3,747(18G)	4강 승(나래 3승)	우승(기아 4승 1패)
1999-2000	대전 현대 걸리버스	신선우 감독 박종천, 유도훈(P) 코치	1위(33승 12패)	3,130(18G)	4강 승(SBS 3승)	준우승 (SK 2승 4패)
2000-2001	대전 현대 걸리버스	신선우 감독 박종천, 유도훈 코치	6위(20승 25패)	2,601(19G)	6강 패(SK 2패)	-
2001-2002	전주 KCC 이지스	신선우 감독 박종천, 유도훈 코치	3위(30승 24패)	4,230(27G)	6강 승(SBS 2승) 4강 패(SK 2승 3패)	-
2002-2003	전주 KCC 이지스	신선우 감독/유도훈 코치	9위(20승 34패)	3,385(27G)	-	-
2003-2004	전주 KCC 이지스	신선우 감독 유도훈, 마이크레이 맥기 코치	2위(39승 15패)	4,338(27G)	4강 승(LG 3승)	우승(TG 4승 3패)
2004-2005	전주 KCC 이지스	신선우 감독 유도훈, 릭 로스 코치	2위(34승 20패)	4,877(27G)	4강 승(SBS 3승 1패)	준우승(TG삼보 2승 4패)
2005-2006	전주 KCC 이지스	허재 감독 정재근, 트레버 글리슨 코치	5위(29승 25패)	4,502(27G)	6강 승(KTF 2승) 4강 패(모비스 1승 3패)	-
2006-2007	전주 KCC 이지스	허재 감독/김광, 정재근 코치	10위(15승 39패)	3,759(27G)	-	-
2007-2008	전주 KCC 이지스	허재 감독 김광, 캘빈 올드햄 코치	2위(33승 21패)	4,121(27G)	4강 패(삼성 3패)	-
2008-2009	전주 KCC 이지스	허재 감독 김광, 캘빈 올드햄 코치	3위(31승 23패)	4,101(27G)	6강 승(전자랜드 3승 2패) 4강 승(동부 3승 2패)	우승(삼성 4승 3패)
2009-2010	전주 KCC 이지스	허재 감독 김광, 캘빈 올드햄 코치	3위(35승 19패)	4,119(27G)	6강 승(삼성 3승 1패) 4강 승(KT 3승 1패)	준우승(모비스 2승 4패)
2010-2011	전주 KCC 이지스	허재 감독 김광, 캘빈 올드햄 코치	3위(34승 20패)	4,015(27G)	6강 승(삼성 3승) 4강 승(전자랜드 3승 1패)	우승 (동부 4승 2패)
2011-2012	전주 KCC 이지스	허재 감독 천정열, 캘빈 올드햄 코치	4위(31승 23패)	4,020(27G)	6강 패(모비스 3패)	-
2012-2013	전주 KCC 이지스	허재 감독 천정열, 추승균, 캘빈 올드햄 코치	10위(13승 41패)	3,052(27G)	-	-
2013-2014	전주 KCC 이지스	허재 감독 천정열, 추승균, 척 퍼슨 코치	7위(20승 34패)	3,729(27G)	-	-
2014-2015	전주 KCC 이지스	허재-추승균감독 천정렬, 추승균 코치	9위(12승 42패)	3,486(27G)	-	-
2015-2016	전주 KCC 이지스	추승균 감독 필립 허버드, 정선규, 최승태 코치	1위(36승 18패)	4,109(27G)	4강 승(KGC 3승 1패)	준우승 (오리온 2승 4패)
2016-2017	전주 KCC 이지스	추승균 감독 필립 허버드, 정선규, 최승태 코치	10위(17승 37패)	2,629(27G)	-	-
2017-2018	전주 KCC 이지스	추승균 감독 필립 허버드, 정선규, 최승태 코치	3위(35승 19패)	2,622(27G)	6강 승(전자랜드 3승 2패) 4강 패(SK 1승 3패)	-
2018-2019	전주 KCC 이지스	추승균-스테이시 오그먼 감독 버논 해밀턴, 최승태 코치	4위(28승 26패)	2,597(27G)	6강 승(오리온 3승 1패) 4강 패(현대모비스 1승 3패)	-
2019-2020	전주 KCC 이지스	전창진 감독 강양택, 버논 해밀턴 코치	4위(23승 19패)	3,520(19G)	-	-
2020-2021	전주 KCC 이지스	전창진 감독 강양택, 신명호, 타일러 가틀린 코치	1위(36승 18패)	584(23G)	4강 승(전자랜드 3승 2패)	준우승(KGC 4패)
2021-2022	전주 KCC 이지스	전창진 감독 강양택, 신명호, 타일러 가틀린 코치	9위(21승 33패)	1,164(27G)		
2022-2023	전주 KCC 이지스	전창진 감독 강양택, 신명호 코치	6위(24승 30패)	3,062(27G)	6강 패(SK 3패)	-
2023-2024	부산 KCC 이지스	전창진 감독 강양택, 이상민, 신명호 코치	5위(30승 24패)	3,359(27G)	6강 승(SK 3승) 4강 승(DB 3승 1패)	우승(KT 4승 1패)
2024-2025	부산 KCC 이지스	전창진 감독 강양택, 이상민, 신명호 코치				

※ 전신 팀 현황 포함. 2019-2020시즌 코로나19로 인한 조기 종료(213/270) / 플레이오프 미개최. 2020-2021시즌 코로나19 사회적거리두기로 인해 관중입장 제한

역대 샐러리캡 현황 및 올스타/MVP 선정 선수

시즌	샐러리캡	샐러리캡 소진율	최고보수선수	올스타 배출현황 (*표는 베스트5)	MVP 배출현황
1997	10억	76.00%	유도훈(8천 5백)	유도훈/정진영	-
1997-1998	9억	98.70%	이상민(1억 2천)	*조니 맥도웰/이상민/추승균	정규경기 이상민
1998-1999	9억	100%	이상민(1억 6천)	*이상민/조니 맥도웰/추승균/ 재키 존스	정규경기 이상민, 플레이오프 조성원
1999-2000	9억 4천 5백	99.00%	이상민(2억 2천)	*이상민/*조니 맥도웰/*로렌 조홀/ 조성원	-
2000-2001	10억	96.81%	이상민(2억 3천)	*이상민/*조니 맥도웰/데이먼 플린트	-
2001-2002	10억 5천	96.48%	이상민(2억 3천)	*이상민/*재키 존스/추승균	-
2002-2003	11억 5천	98.78%	이상민(3억)	*이상민/*전희철/추승균	-
2003-2004	12억 5천	92.47%	이상민(2억 9천)	*이상민/*찰스 민렌드/*추승균/ 조성원/R.F 바셋	플레이오프 이상민
2004-2005	13억 7천 5백	98.48%	이상민(3억 2천)	*이상민/*찰스 민렌드/추승균	올스타전 찰스 민렌드
2005-2006	15억	97.80%	이상민(3억 2천)	*이상민/*추승균/*찰스 민렌드	-
2006-2007	16억	92.20%	이상민, 추승균(3억 2천)	*이상민/추승균	-
2007-2008	17억	95.20%	서장훈(4억)	추승균/서장훈	-
2008-2009	18억	89.20%	서장훈(4억)	추승균/하승진	플레이오프 추승균
2009-2010	18억	100%	추승균(3억 7천 5백)	*하승진/추승균/강병현/전태풍	-
2010-2011	19억	100%	추승균, 하승진(3억 5천)	*하승진/*전태풍/추승균	플레이오프 하승진
2011-2012	20억	100%	하승진(4억 6천)	*전태풍/추승균/디숀 심스	-
2012-2013	21억	78.60%	임재현(3억 2천)	임재현	-
2013-2014	22억	76.40%	임재현(3억)	*김민구/*장민국/강병현	-
2014-2015	23억	99.57%	김태술(6억 2천)	김태술/하승진	-
2015-2016	23억	100%	전태풍(5억 4천)	안드레 에밋/전태풍/하승진	-
2016-2017	23억	97.17%	하승진(5억 5천)	*김지후/송교창	-
2017-2018	23억	98.14%	이정현(9억 2천)	*이정현/전태풍/송교창/안드레 에밋	-
2018-2019	24억	100%	이정현(7억)	*이정현/전태풍/송교창	정규경기(국내) 이정현
2019-2020	25억	96.40%	이정현(7억 2천)	*이정현/*송교창/*라건아/이대성	-
2020-2021	25억	94.80%	이정현(5억)	*송교창/이정현/타일러 데이비스	정규경기(국내) 송교창
2021-2022	25억	108.40%	송교창(7억 5천)	이정현/라건아	-
2022-2023	26억	108.65%	이승현, 허웅(7억 5천)	허웅/이승현/정창영/라건아	-
2023-2024	28억	109.81%	최준용(6억)	*허웅/*최준용/송교창	플레이오프 허웅
2024-2025	29억	107.41%	최준용, 허웅(6억)		

역대 신인선수 드래프트 지명 선수

년도	일자	1R	2R	3R	4R
1998년	1998.03.09	10순위 구본근(연세대)	11순위 박영진(건국대)		
1999년	1999.03.16	10순위 길도익(명지대)	11순위 정종선(중앙대)		
2000년	1999.12.09	9순위 정훈종(중앙대)	12순위 강대협(고려대)		
2001년	2000.10.09	10순위 허중(연세대)	11순위 성준모(한양대)		
2002년	2002.01.29	8순위 손준영(중앙대)	13순위 서영권(동국대)		
2003년	2003.01.28	7순위 전병석(연세대)	14순위 안종호(한양대)	27순위 송유섭(중앙대)	
2004년	2004.02.04	1순위 양동근(한양대)			
2005년	2005.02.02	9순위 강은식(한양대)	12순위 진상원(연세대)		
2006년	2006.01.20	9순위 윤호성(중앙대)	12순위 백주익(연세대)		
2007년	2007.02.01	6순위 신명호(경희대)	15순위 유병재(동국대)		
2008년	2008.01.29	1순위 하승진(연세대)★	20순위 김태환(단국대)		
2009년	2009.02.03		20순위 최성근(동국대)		
2010년	2010.02.03	6순위 하재필(고려대)	14순위 박병규(경희대)		
2011년	2011.01.31	9순위 정민수(명지대)	12순위 김태홍(고려대)		
2012년	2012.01.31	10순위 장민국(연세대)	11순위 노승준(고려대)		
2012년	2012.10.08	4순위 박경상(연세대)	14순위 정희재(고려대)		
2013년	2013.09.30	2순위 김민구(경희대)	18순위 염승민(고려대)		
2014년	2014.09.17	4순위 김지후(고려대)	17순위 한성원(경희대)		
2015년	2015.10.26	3순위 송교창(삼일상고)	18순위 박준우(조선대)		
2016년	2016.10.18	9순위 한준영(한양대)	12순위 최승욱(경희대)		
2017년	2017.10.30	3순위 유현준(한양대) 5순위 김국찬(중앙대)			
2018년	2018.11.26	8순위 권시현(단국대)		28순위 임정헌(명지대)	
2019년	2019.11.04	8순위 김세창(중앙대)	13순위 곽동기(상명대)	28순위 권혁준(경희대)	
2020년	2020.11.23	8순위 이근휘(한양대)	13순위 곽정훈(상명대)	28순위 함승호(오사카가쿠인대)	
2021년	2021.09.28	9순위 김동현(연세대)	12순위 서정현(고려대)		
2022년	2022.09.27	4순위 송동훈(성균관대)	17순위 여준형(고려대)	24순위 김승협(동국대)	
2023년	2023.09.21	6순위 이주영(중앙대)	15순위 정배권(성균관대)		

★ 신인선수상 수상자

역대 외국선수

시즌	선수(괄호안 숫자는 정규경기 출전횟수)
1997	라펠 맥길버리(21), 토드 버나드(21)
1997-1998	제이 웹(43), 조니 맥도웰(44)★
1998-1999	재키 존스(45), 조니 맥도웰(45)★
1999-2000	로렌조 홀(45), 조니 맥도웰(45)★
2000-2001	데이먼 플린트(33), 레지 타운젠드(4), 조니 맥도웰(40), 토시로 저머니(5)
2001-2002	르나드 존스(3), 재키 존스(33), 캔드릭 브룩스(18), 크리스 화이트(17), 클라이드 엘리스(13), 제런 콥(17)
2002-2003	디미트리스 몽고메리(6), 벤 퍼킨스(3), 요나 에노사(47), 칼 보이드(51)
2003-2004	무스타파 호프(36), 찰스 민렌드(54)★, R.F. 바셋(17)
2004-2005	그레고리 스템핀(9), 제로드 워드(41), 찰스 민렌드(52), R.F. 바셋(3)
2005-2006	쉐런 라이트(35), 아써 롱(19), 찰스 민렌드(52)
2006-2007	마르코 킬링스워스(32), 마이크 벤튼(13), 바비 레이저(9), 아이지아 빅터(8), 타이론 그랜트(39)
2007-2008	브랜든 크럼프(53), 제이슨 로빈슨(54)
2008-2009	마이카 브랜드(54), 브라이언 하퍼(9), 칼 미첼(45)
2009-2010	마이카 브랜드(34), 아이반 존슨(53), 테렌스 레더(20)
2010-2011	실베스터 세이(11), 에릭 도슨(18), 제럴드 메릴(21), 크리스 다니엘스(54)
2011-2012	디숀 심스(48), 자밀 왓킨스(6)
2012-2013	안드레 브라운(54), 존 토마스(1), 코트니 심스(16), 크리스 알렉산더(18)
2013-2014	대리언 타운스(28), 델본 존슨(18), 아터 마족(7), 타일러 윌커슨(54)
2014-2015	디숀 심스(54), 타일러 윌커슨(49)
2015-2016	리카르도 포웰(28), 안드레 에밋(54)★, 허버트 힐(26)
2016-2017	리오 라이온스(32), 아이라 클라크(22), 안드레 에밋(25), 에릭 와이즈(25)
2017-2018	안드레 에밋(50), 찰스 로드(54)
2018-2019	브랜든 브라운(54), 마퀴스 티그(43), 마커스 킨(9)
2019-2020	리온 윌리엄스(13), 조이 도시(13), 라건아(28), 찰스 로드(24) 오데라 아노시케(1)
2020-2021	라건아(50), 타일러 데이비스(44), 애런 헤인즈(8), 디제이 존슨(2), 조 알렌산더(PO 3)
2021-2022	라건아(54), 라타비우스 윌리엄스(51)
2022-2023	라건아(54), 론데 홀리스 제퍼슨(38), 디온 탐슨(13)
2023-2024	라건아(53), 알리제 드숀 존슨(53)

★ 외국선수상 수상자 / 2011-2012시즌 : 외국선수 1인 보유, 1인 출전 / 외국선수상은 2017-2018시즌부터 외국선수 MVP로 변경

이 호 현 LEE HO HYUN



1
생년월일 1992년 12월 2일
신장/체중 183cm / 74kg
출신학교 군산초-군산중-군산고-중앙대
드래프트 2014년 드래프트 1라운드 7순위
병 역 필(2018년 7월~2020년 2월/육군)
이 적 오리온스(2015.1) → 삼성(2023.6) → KCC

CAREER HIGH
득점 23 vs. DB 2022.03.26
리바운드 6 vs. 소노 2024.03.05
어시스트 10 vs. KT 2024.03.17

시즌별 보수 (단위 : 천원)

07-08	08-09	09-10	10-11	11-12	12-13	13-14	14-15	15-16
								65,000
16-17	**17-18**	**18-19**	**19-20**	**20-21**	**21-22**	**22-23**	**23-24**	**24-25**
70,000	55,000			55,000	60,000	60,000	240,000	240,000

최근 3시즌 기록

SEASON	TEAM	G	PTS	R	A	ST	BS	3P	3P%	FG%	PPG	RPG	APG
2023-2024	KCC	48	405	107	119	25	1	41	37.3	47.1	8.4	2.2	2.5
2022-2023	삼성	47	389	102	126	30	1	32	36.8	48.6	8.3	2.2	2.7
2021-2022	삼성	28	116	35	49	12	0	6	23.1	42.0	4.1	1.3	1.8
TOTAL(8시즌)		259	1278	374	507	123	7	107	32.2	44.7	4.9	1.4	2.0
PO		17	38	19	22	7	1	3	21.4	30.2	2.2	1.1	1.3

G

허 웅 HEO UNG



3
생년월일 1993년 8월 5일
신장/체중 185cm / 80kg
출신학교 삼광초-용산중-용산고-연세대
드래프트 2014년 드래프트 1라운드 5순위
병 역 필(2017년 5월~2019년 1월/상무)
이 적 DB(2022.6)→KCC

CAREER HIGH
득점 39 vs. LG 2021.12.01
리바운드 8 vs. LG 2021.03.10
어시스트 13 vs. 삼성 2015.09.19

시즌별 보수 (단위 : 천원)

07-08	08-09	09-10	10-11	11-12	12-13	13-14	14-15	15-16
								70,000
16-17	**17-18**	**18-19**	**19-20**	**20-21**	**21-22**	**22-23**	**23-24**	**24-25**
140,000		140,000	190,000	260,000	330,000	750,000	560,000	600,000

최근 3시즌 기록

SEASON	TEAM	G	PTS	R	A	ST	BS	3P	3P%	FG%	PPG	RPG	APG
2023-2024	KCC	52	825	93	193	27	1	136	35.4	40.3	15.9	1.8	3.7
2022-2023	KCC	40	627	105	171	42	0	90	37.7	43.2	15.7	2.6	4.3
2021-2022	DB	54	902	145	229	43	5	116	35.5	46.2	16.7	2.7	4.2
TOTAL(9시즌)		393	5014	902	1256	353	18	701	36.6	43.5	12.8	2.3	3.2
PO		29	344	50	86	26	0	38	30.6	43.4	11.9	1.7	3.0

G

최 준 용 CHOI JUN YONG



2
생년월일 1994년 4월 4일
신장/체중 200cm / 95kg
출신학교 회원초-마산동중-경복고-연세대
드래프트 2016년 드래프트 1라운드 2순위
병 역 면제
이 적 SK(2023.6) → KCC

CAREER HIGH
득점 32 vs. 한국가스공사 2024.01.25
리바운드 15 vs. SK 2023.12.02
어시스트 10 vs. LG 2024.01.19

시즌별 보수 (단위 : 천원)

07-08	08-09	09-10	10-11	11-12	12-13	13-14	14-15	15-16
16-17	**17-18**	**18-19**	**19-20**	**20-21**	**21-22**	**22-23**	**23-24**	**24-25**
	100,000	180,000	170,000	300,000	210,000	550,000	600,000	600,000

최근 3시즌 기록

SEASON	TEAM	G	PTS	R	A	ST	BS	3P	3P%	FG%	PPG	RPG	APG
2023-2024	KCC	35	491	222	145	22	40	46	28.0	39.5	14.0	6.3	4.1
2022-2023	SK	26	331	153	98	21	19	38	30.4	40.5	12.7	5.9	3.8
2021-2022	SK	54	863	314	191	45	60	87	35.2	45.5	16.0	5.8	3.5
TOTAL(8시즌)		290	3265	1767	947	219	320	349	30.9	41.5	11.3	6.1	3.3
PO		29	363	138	105	32	23	44	35.2	44.8	12.5	4.8	3.6

F

김 동 현 KIM DONG HYUN



5
생년월일 2002년 2월 15일
신장/체중 190cm / 90kg
출신학교 삼광초-용산중-용산고-연세대
드래프트 2021년 드래프트 1라운드 9순위
병 역 미필

CAREER HIGH
득점 17 vs. LG 2023.11.10
리바운드 7 vs. 현대모비스 2023.03.17
어시스트 3 vs. 현대모비스 2023.03.17

시즌별 보수 (단위 : 천원)

07-08	08-09	09-10	10-11	11-12	12-13	13-14	14-15	15-16
16-17	**17-18**	**18-19**	**19-20**	**20-21**	**21-22**	**22-23**	**23-24**	**24-25**
						55,000	50,000	45,000

최근 3시즌 기록

SEASON	TEAM	G	PTS	R	A	ST	BS	3P	3P%	FG%	PPG	RPG	APG
2023-2024	KCC	15	27	8	3	3	0	6	31.6	31.0	1.8	0.5	0.2
2022-2023	KCC	18	53	21	7	10	0	7	28.0	31.9	2.9	1.2	0.4
2021-2022	KCC	4	4	1	3	0	0	0	0.0	0.0	1.0	0.3	0.8
TOTAL(3시즌)		37	84	30	13	13	0	13	28.9	30.8	2.3	0.8	0.4
PO		1	2	1	1	0	0	0	0.0	100.0	2.0	1.0	1.0

G

송 동 훈 SONG DONG HUN



6

생년월일 2000년 4월 3일
신장/체중 174.4cm / 74.3kg
출신학교 대현초-휘문중-휘문고-성균관대
드래프트 2022년 드래프트 1라운드 4순위
병 역 미필

시즌별 보수 (단위 : 천원)

07-08	08-09	09-10	10-11	11-12	12-13	13-14	14-15	15-16
16-17	17-18	18-19	19-20	20-21	21-22	22-23	23-24	24-25
							70,000	60,000

최근 3시즌 기록

SEASON	TEAM	G	PTS	R	A	ST	BS	3P	3P%	FG%	PPG	RPG	APG
2023-2024	KCC	20	24	22	14	6	0	2	15.4	30.8	1.2	1.1	0.7
2022-2023	KCC	33	78	35	41	10	1	11	34.4	38.9	2.4	1.1	1.2
TOTAL(2시즌)		53	102	57	55	16	1	13	28.9	36.7	1.9	1.1	1.0
PO		3	11	5	2	4	0	1	16.7	38.5	3.7	1.7	0.7

CAREER HIGH

득점 10 vs. KGC 2023.02.17
리바운드 4 vs. KT 2023.02.12
어시스트 6 vs. 현대모비스 2022.10.22

G

전 태 영 JEON TAE YOUNG



9

생년월일 1995년 3월 24일
신장/체중 182cm/85kg
출신학교 전주송천초-전주남중-전주고-단국대
드래프트 2017년 드래프트 1라운드 10순위
병 역 필(2021년 9월~2023년 3월/현역)
이 적 정관장(2023.6) → KCC

시즌별 보수 (단위 : 천원)

07-08	08-09	09-10	10-11	11-12	12-13	13-14	14-15	15-16
16-17	17-18	18-19	19-20	20-21	21-22	22-23	23-24	24-25
		50,000	44,000	40,000			40,000	45,000

최근 3시즌 기록

SEASON	TEAM	G	PTS	R	A	ST	BS	3P	3P%	FG%	PPG	RPG	APG
2020-2021	KGC	1	0	0	0	0	0	0	0.0	0.0	0.0	0.0	0.0
2019-2020	KGC	8	2	4	0	2	0	0	0.0	20.0	0.3	0.5	0.0
2018-2019	KGC	5	3	2	1	2	0	0	0.0	14.3	0.6	0.4	0.2
TOTAL(5시즌)		20	10	7	3	6	2	1	9.1	21.1	0.5	0.4	0.2
PO		1	0	0	0	0	0	0	0.0	0.0	0.0	0.0	0.0

CAREER HIGH

득점 3 vs. 현대모비스 2019.01.16
리바운드 2 vs. SK 2019.10.13
어시스트 1 vs. DB 2019.01.24

G

정 창 영 JUNG CHANG YOUNG



7

생년월일 1988년 1월 24일
신장/체중 193cm / 90kg
출신학교 삼선초-삼선중-경복고-고려대
드래프트 2011년 드래프트 1라운드 8순위
병 역 필(2013년 4월~2015년 1월 /상무)
이 적 LG(2019.6) → KCC

시즌별 보수 (단위 : 천원)

07-08	08-09	09-10	10-11	11-12	12-13	13-14	14-15	15-16
				60,000	70,000		70,000	113,750
16-17	17-18	18-19	19-20	20-21	21-22	22-23	23-24	24-25
100,000	75,000	100,000	120,000	120,000	190,000	250,000	200,000	150,000

최근 3시즌 기록

SEASON	TEAM	G	PTS	R	A	ST	BS	3P	3P%	FG%	PPG	RPG	APG
2023-2024	KCC	48	270	90	98	17	4	37	41.1	45.7	5.6	1.9	2.0
2022-2023	KCC	54	458	173	152	51	6	49	32.2	42.2	8.5	3.2	2.8
2021-2022	KCC	40	313	91	85	32	4	34	34.7	46.8	7.8	2.3	2.1
TOTAL(12시즌)		451	2529	1035	899	346	44	296	36.2	44.8	5.6	2.3	2.0
PO		29	159	72	56	18	2	14	29.2	42.5	5.5	2.5	1.9

CAREER HIGH

득점 24 vs. KT 2021.03.08
리바운드 12 vs. KGC 2023.01.31
어시스트 10 vs. KGC 2017.12.07

G

이 주 영 LEE JU YOUNG



10

생년월일 2001년 3월 20일
신장/체중 181.4cm / 76.7kg
출신학교 나산초-성남중-삼일상고-중앙대
드래프트 2023년 드래프트 1라운드 6순위
병 역 미필

시즌별 보수 (단위 : 천원)

07-08	08-09	09-10	10-11	11-12	12-13	13-14	14-15	15-16
16-17	17-18	18-19	19-20	20-21	21-22	22-23	23-24	24-25
								60,000

최근 3시즌 기록

SEASON	TEAM	G	PTS	R	A	ST	BS	3P	3P%	FG%	PPG	RPG	APG
2023-2024	KCC	8	14	2	1	2	0	2	28.6	35.3	1.8	0.3	0.1
TOTAL(1시즌)		8	14	2	1	2	0	2	28.6	35.3	1.8	0.3	0.1
PO		3	0	1	0	0	0	0	0.0	0.0	0.0	0.3	0.0

CAREER HIGH

득점 4 vs. 정관장 2024.03.26
리바운드 2 vs. 정관장 2024.03.26
어시스트 1 vs. SK 2024.03.31

G

전 준 범 JEON JUN BEOM



17
생년월일 1991년 8월 27일
신장/체중 194cm / 80kg
출신학교 삼선초-삼선중-경복고-연세대
드래프트 2013년 드래프트 1라운드 9순위
병 역 필(2018년 6월~2020년 2월/상무)
이 적 현대모비스(2021.6) → KCC

CAREER HIGH
득점 28 vs. 오리온 2015.11.05
리바운드 9 vs. KT 2020.10.31
어시스트 6 vs. KCC 2018.01.25
F

시즌별 보수 (단위 : 천원)

07-08	08-09	09-10	10-11	11-12	12-13	13-14	14-15	15-16
							47,000	60,000
16-17	17-18	18-19	19-20	20-21	21-22	22-23	23-24	24-25
100,000	150,000		150,000	265,000	150,000	130,000	100,000	80,000

최근 3시즌 기록

SEASON	TEAM	G	PTS	R	A	ST	BS	3P	3P%	FG%	PPG	RPG	APG
2023-2024	KCC	24	36	17	5	4	3	7	22.6	25.0	1.5	0.7	0.2
2022-2023	KCC	35	156	64	32	11	6	22	32.4	41.8	4.5	1.8	0.9
2021-2022	KCC	35	168	66	39	11	4	35	32.1	34.4	4.8	1.9	1.1
TOTAL(10시즌)		377	2346	809	389	171	64	491	36.3	40.8	6.2	2.1	1.0
PO		21	120	43	18	7	1	25	31.3	32.2	5.7	2.0	0.9

여 준 형 YEO JUN HYEONG



21
생년월일 2000년 8월 9일
신장/체중 197.4cm / 95kg
출신학교 가주초-삼일중-용산고-고려대
드래프트 2022년 드래프트 2라운드 7순위
병 역 면제

CAREER HIGH
득점 8 vs. 현대모비스 2023.11.03
리바운드 2 vs. 정관장 2024.03.26
어시스트 2 vs. 정관장 2024.03.26
F

시즌별 보수 (단위 : 천원)

07-08	08-09	09-10	10-11	11-12	12-13	13-14	14-15	15-16
16-17	17-18	18-19	19-20	20-21	21-22	22-23	23-24	24-25
							40,000	45,000

최근 3시즌 기록

SEASON	TEAM	G	PTS	R	A	ST	BS	3P	3P%	FG%	PPG	RPG	APG
2023-2024	KCC	21	21	11	2	2	0	1	20.0	37.5	1.0	0.5	0.1
TOTAL(2시즌)		21	21	11	2	2	0	1	20.0	37.5	1.0	0.5	0.1
PO													

이 근 휘 LEE GEUN HWI



19
생년월일 1998년 6월 9일
신장/체중 187cm / 85kg
출신학교 사화초-팔룡중-마산고-한양대
드래프트 2020년 드래프트 1라운드 8순위
병 역 면제

CAREER HIGH
득점 23 vs. KGC 2022.10.23
리바운드 5 vs. KT 2024.03.17
어시스트 5 vs. DB 2022.03.30
F

시즌별 보수 (단위 : 천원)

07-08	08-09	09-10	10-11	11-12	12-13	13-14	14-15	15-16
16-17	17-18	18-19	19-20	20-21	21-22	22-23	23-24	24-25
					55,000	60,000	70,000	90,000

최근 3시즌 기록

SEASON	TEAM	G	PTS	R	A	ST	BS	3P	3P%	FG%	PPG	RPG	APG
2023-2024	KCC	53	224	66	24	19	1	57	41.6	43.4	4.2	1.2	0.5
2022-2023	KCC	54	253	90	27	17	1	70	38.9	37.5	4.7	1.7	0.5
2021-2022	KCC	26	151	25	22	13	0	32	35.2	42.5	5.8	1.0	0.8
TOTAL(4시즌)		133	628	181	73	49	2	159	39.0	40.7	4.7	1.4	0.5
PO		11	14	6	3	1	0	3	25.0	30.8	1.3	0.5	0.3

정 배 권 JUNG BAE KWON



23
생년월일 2001년 4월 1일
신장/체중 183.9cm / 82.7kg
출신학교 삼광초-단대부중-용산고-성균관대
드래프트 2023년 드래프트 2라운드 5순위
병 역 미필

CAREER HIGH
G

시즌별 보수 (단위 : 천원)

07-08	08-09	09-10	10-11	11-12	12-13	13-14	14-15	15-16
16-17	17-18	18-19	19-20	20-21	21-22	22-23	23-24	24-25
								40,000

최근 3시즌 기록

SEASON	TEAM	G	PTS	R	A	ST	BS	3P	3P%	FG%	PPG	RPG	APG
TOTAL(1시즌)													
PO													

이 승 현 LEE SEOUNG HYUN



33
생년월일 1992년 4월 16일
신장/체중 197cm / 105kg
출신학교 칠곡초-용산중-용산고-고려대
드래프트 2014년 드래프트 1라운드 1순위
병 역 필(2017년 5월~2019년 1월/상무)
이 적 오리온(2022.6) → KCC

시즌별 보수 (단위 : 천원)

07-08	08-09	09-10	10-11	11-12	12-13	13-14	14-15	15-16
								100,000
16-17	17-18	18-19	19-20	20-21	21-22	22-23	23-24	24-25
270,000		270,000	330,000	380,000	600,000	750,000	560,000	500,000

최근 3시즌 기록

SEASON	TEAM	G	PTS	R	A	ST	BS	3P	3P%	FG%	PPG	RPG	APG
2023-2024	KCC	54	391	193	94	28	21	20	35.1	46.9	7.2	3.6	1.7
2022-2023	KCC	49	512	308	125	32	17	17	28.3	43.7	10.4	6.3	2.6
2021-2022	오리온	48	648	267	131	47	18	39	37.1	47.4	13.5	5.6	2.7
TOTAL(9시즌)		406	4378	2237	944	364	207	297	34.5	47.5	10.8	5.5	2.3
PO		45	438	199	77	34	22	47	36.4	43.3	9.7	4.4	1.7

CAREER HIGH

득점 34 vs. 한국가스공사 2022.02.13
리바운드 15 vs. SK 2019.12.05
어시스트 9 vs. 모비스 2015.11.05

F

캘빈 제프리 에피스톨라 CALVIN JEFFRY EPISTOLA



25
생년월일 1996년 9월 29일
신장/체중 176cm / 78kg
출신학교 오타와 대학(University of Ottawa)
드래프트 2022 아시아쿼터 제도(필리핀)

최근 3시즌 기록

SEASON	TEAM	G	PTS	R	A	ST	BS	3P	3P%	FG%	PPG	RPG	APG
2023-2024	KCC	21	79	21	19	13	0	8	40.0	61.2	3.8	1.0	0.9
2022-2023	KCC	13	35	20	16	4	0	3	13.6	24.4	2.7	1.5	1.2
TOTAL(2시즌)		34	114	41	35	17	0	11	26.2	44.4	3.4	1.2	1.0
PO		12	66	25	23	14	3	14	37.8	51.0	5.5	2.1	1.9

CAREER HIGH

득점 10 vs. 삼성 2024.03.20
리바운드 4 vs. SK 2024.01.27
어시스트 4 vs. 소노 2024.03.05

G

송 교 창 SONG KYO CHANG



55
생년월일 1996년 7월 3일
신장/체중 200cm / 95kg
출신학교 상현초-삼일중-삼일상고
드래프트 2015년 드래프트 1라운드 3순위
병 역 필(2022년 5월~2023년 11월/상무)

시즌별 보수 (단위 : 천원)

07-08	08-09	09-10	10-11	11-12	12-13	13-14	14-15	15-16
16-17	17-18	18-19	19-20	20-21	21-22	22-23	23-24	24-25
85,000	140,000	150,000	250,000	330,000	750,000		750,000	560,000

최근 3시즌 기록

SEASON	TEAM	G	PTS	R	A	ST	BS	3P	3P%	FG%	PPG	RPG	APG
2023-2024	KCC	28	305	116	92	19	14	27	28.7	42.7	10.9	4.1	3.3
2021-2022	KCC	25	230	97	49	22	10	21	26.9	43.0	9.2	3.9	2.0
2020-2021	KCC	53	802	324	117	50	23	59	33.5	50.4	15.1	6.1	2.2
TOTAL(8시즌)		312	3603	1485	595	262	163	229	34.3	48.1	11.5	4.8	1.9
PO		42	367	174	66	28	20	27	31.4	50.3	8.7	4.1	1.6

CAREER HIGH

득점 30 vs. 삼성 2018.12.23
리바운드 13 vs. LG 2021.03.28
어시스트 11 vs. 오리온 2019.11.30

F

디온테 버튼 DEONTE BURTON



15
생년월일 1994년 1월 31일
신장/체중 194cm / 115kg
출신학교 아이오와 주립대(Iowa State University)

최근 3시즌 기록

SEASON	TEAM	G	PTS	R	A	ST	BS	3P	3P%	FG%	PPG	RPG	APG
2017-2018	DB	54	1270	462	197	95	58	83	33.3	46.8	23.5	8.6	3.6
TOTAL(1시즌)		54	1270	462	197	95	58	83	33.3	46.8	23.5	8.6	3.6
PO		9	232	89	44	9	7	16	34.8	48.8	25.8	9.9	4.9

CAREER HIGH

득점 43 vs. LG 2018.02.01
리바운드 16 vs. SK 2017.12.12
어시스트 9 vs. KCC 2017.12.09

F

리온 윌리엄스 LEON WILLAMS



44
생년월일 1986년 7월 24일
신장/체중 198cm / 118kg
출신학교 오하이오(Ohio University)

최근 3시즌 기록

SEASON	TEAM	G	PTS	R	A	ST	BS	3P	3P%	FG%	PPG	RPG	APG
2023-2024	SK	41	163	108	7	12	7	9	27.3	44.3	4.0	2.6	0.2
2022-2023	SK	45	222	129	20	19	9	18	37.5	45.6	4.9	2.9	0.4
2021-2022	SK	51	254	221	27	36	13	3	13.6	49.3	5.0	4.3	0.5
TOTAL(11시즌)		507	6232	4173	519	491	227	88	29.8	53.8	12.3	8.2	1.0
PO		30	182	107	13	12	7	4	25	56.3	6.1	3.6	0.4

CAREER HIGH

득점
38
vs. SK
2019.02.10

리바운드
25
vs. 전자랜드
2019.02.08

어시스트
6
vs. KT
2013.03.08

C

2024-2025 SEASON **ROOKIE**

조 혁 재 JO HYEOK JAE

ROOKIE



0
생년월일 2002년 2월 27일
신장/체중 186cm / 84.3kg
출신학교 만대초-삼선중-경복고-성균관대
드래프트 2024년 드래프트 1라운드 10순위
병 역 미필

F

이 찬 영 LEE CHAN YEONG

ROOKIE



13
생년월일 2006년 11월 1일
신장/체중 192.7cm / 82.4kg
출신학교 상산초-평원중-송도고
드래프트 2024년 드래프트 2라운드 1순위
병 역 미필

F

이 현 호	LEE HYUN HO	ROOKIE



30

생년월일 2001년 3월 7일
신장/체중 178.6cm / 74.4kg
출신학교 홍파초-용산중-용산고-성균관대
드래프트 2024년 드래프트 3라운드 10순위
병 역 미필

G



SUWON KT SONICBOOM

수원 KT 소닉붐



TEAM **STORY**

홈 경기장 | 수용규모 : 총 3,397석
경기도 수원시 권선구 서수원로 577번길 171
수원 KT소닉붐아레나(서수원칠보체육관)
전화 031-278-0010 / 팩스 031-278-0010

구단 사무국
경기도 수원시 장안구 경수대로 893, 수원케이티위즈파크
전화 031-247-8491 / 팩스 031-247-5945

연습 체육관
경기도 수원시 장안구 정자로 90-1, KT빅토리움
전화 031-271-5650 / 팩스 031-271-5651

시즌 슬로건
ONE TEAM ONE DREAM

유니폼 후원
HDEX

치어리더
소닉걸스

마스코트
코리(흰색), 토리(검정색)



sonicboom.kbl.or.kr
ktsonicboom
kt_sonicboom_official
KT 소닉붐TV
ktbasket



FRONT **OFFICE**



구단주

김영섭

㈜KT 대표이사



구단주 대행

KT SPORTS 대표 **이호식**



단장

최현준



마케팅센터장

강신혁



사무국장

민홍명



과장

고국일



과장

배지훈



사원

강태진



사원

김상영

COACHING **STAFF**



감독

송영진



수석코치

박지현



코치

박종천



코치

김영환



멘탈코치

강경두



전력분석코치

윤여권



외국선수코치

이한백



매니지먼트코치

김승원



수석트레이닝코치

황정하



트레이닝코치

한주영



트레이닝코치

양선빈

HEAD COACH **INTERVIEW**



중점을 둔 새 시즌 준비

주전 선수들과 함께 어울릴 후보 선수들 기량 향상에 신경을 많이 썼다. 차이를 줄여야 했다. 선수들이 열심히 해준 덕분에 분위기가 좋다. 훈련 페이스에 만족한다. 지난 시즌보다 확실히 좋을 것 같다.

올 시즌 팀 컬러

지난 시즌과 크게 다르지 않을 것 같다. 일단 빠른 농구가 기반이 되어야 한다. 또한 허훈에 집중된 공격이 아닌 다 같이 할 수 있는 시스템을 만들려고 준비했다. 여러 선수에게 기대하고 있다.

허훈 출전시간 관리 및 백업

일단 최창진과 최진광이 있고, 시즌 중 상무에서 제대하는 박지원까지 생각하고 있다. 시즌 전까지 계속 고민해야 하는 부분이다. 정말 여의치 않으면 투가드를 활용해 허훈의 부담을 줄이는 방안도 생각하고 있다.

새로운 외국선수들

한 선수가 아닌 팀 적으로 가야 한다. 이런 부분을 새 얼굴인 2명의 외국선수가 잘 맞춰줄 것이다. 지난 시즌까지 뛰었던 패리스 배스만큼은 힘들 것이다. 선수들 모두가 도와줘야 한다.

기대되는 선수

한 명을 찍기보다는 2, 3번 포워드 라인들이 제 역할을 해줘야 한다. 약점이 될 수도 있지만, 또 강점으로 다가올 수도 있다. 포워드 선수들이 중요하다.

목표

프로라면 당연히 우승이다. 하지만 일단 팀에 많은 변화가 있었다. 외국선수도 모두 바뀌었다. 6강, 4강을 먼저 목표로 잡고 최종 목표인 우승에 다가갈 수 있도록 최선을 경기력을 뽐내겠다.

KT 소닉붐 **송영진 감독**

1978년 10월 2일 / 198cm / 88kg

출신교 마산고-중앙대

주요경력
2001 신인 드래프트 1순위 LG 선수
2001~2005 창원 LG 선수
2005~2015 부산 KTF/KT 선수
2015~2018 부산 KT 코치
2019~2020 연세대 코치
2020~2022 휘문고 코치
2022~2023 수원 KT 코치
2023~ 수원 KT 감독

2024-2025 SEASON **CHECK POINT**

'만능 선수' 배스의 공백을 지워라

지난시즌 패리스 배스를 앞세워 2006-2007시즌 이후 17년 만에 챔피언결정전을 경험했다. 비록 KCC에 밀려 준우승에 머물렀지만 믿을 수 없는 역대급 퍼포먼스를 보여준 배스의 존재감은 대단했다. 그런데 배스와 재계약하지 못했다. 여기에 공수에 걸쳐 팀에 힘을 불어넣었던 정성우(한국가스공사)도 떠났다. 송영진 감독을 비롯한 코칭스태프는 전력 누수 최소화를 위해 비시즌 동안 다양한 라인업을 쓰면서 대책 마련을 위해 노력해왔다. 간판 허훈이 볼핸들러이자 기존의 에이스 역할을 소화하면서 포워드 문정현과 새 외인 포워드 레이션 해먼즈가 볼 소유를 가져가면서 허훈의 부담을 줄일 것으로 예상된다. 특히 배스를 대신해 영입한 해먼즈의 활약이 최대 변수다. 러시아리그(VTB)에서 좋은 득점력을 보여준 그에게 KT는 배스 못지 않은 활약을 펼치길 기대하고 있다. 빅맨-포워드 진영은 하윤기-이두원-문성곤-문정현-한희원 등이 든든하게 포진해 있기 때문에 볼핸들러 부족 문제만 해결된다면 다시 한번 정상 도전을 노려볼 수 있다.



2024-2025 SEASON **PLAYER TRANSFER**

IN	OUT
박지원(제대) 고찬혁(이적)	정성우(이적) 최성모(이적) 박찬호(이적) 김준환(입대)

FOREIGN **PLAYERS**



송영진 감독이 말하는 외국선수

◂ 레이션 해먼즈

스페이싱 등 다방면으로 플레이할 수 있는 외국선수를 찾다가 선택하게 됐다. 정통 센터가 아니다 보니 신장이 좋은 빅맨들을 상대로 수비에서 얼마나 잘 버틸 수 있느냐가 관건이다. 허훈과의 호흡도 잘 맞았으면 하는 바람이다.

제레미아 틸먼 ▸

좋은 체격 조건으로 수비에서 안정감을 심어줄 선수가 필요했다. 일단 수비에서 안 밀리는 게 중요하다. 국내선수가 협력수비를 하지 않는 게 1차적으로 기대하는 부분이다. 느린 편이긴 한데 트랜지션에서 조금이라도 힘을 보태준다면 더 좋을 것 같다.



KEY **PLAYER**

부상 없는 게 가장 중요
올 시즌도 목표는 챔피언결정전

허 훈

올 시즌 맞이하는 기분

지난 시즌에 처음으로 챔피언결정전을 치르며 너무 행복했다. 준우승했지만, 플레이오프에서 더 좋은 모습을 보여주고 싶다는 욕심이 커졌다. 무조건 챔피언결정전에 가고 싶다는 기분으로 올 시즌을 맞이했다.

비시즌에 중점을 둔 부분

어떤 외국선수가 올지 모르는 상황이었다. 그러다 보니 각자 부족한 부분을 훈련하며 몸 상태를 최대한 끌어올리는 데에 중점을 뒀다. 개인적으로는 슛 연습도 많이 하고, 몸 관리를 하며 주장으로서 팀을 어떻게 이끌어야 하는지에 대해서도 많이 생각했다.

데뷔 첫 FA

의식하는 부분은 전혀 없다. FA가 된다고 갑자기 안 하던 걸 하는 게 아니고 그동안 해왔던 걸 똑같이 한다. 이전과 다를 건 없는 시즌이라고 생각한다. 내가 할 역할을 잘하면 좋은 결과도 따라오지 않을까 싶다.

가장 기대되는 동료

모든 선수들이 열심히 준비했지만, (이)두원이가 비시즌에 정말 열심히 훈련했다. 개인적으로 더 잘됐으면 하는 바람을 갖고 있는 선수여서 꼽았다. (문)정현이도 슛 연습을 많이 했고, 연습경기에서의 경기력도 괜찮았다.

가장 경계해야 할 팀

아직까진 모르겠다. 모든 팀들의 전력이 좋아졌기 때문에 뚜껑을 열어봐야 안다. 물론 전력이 좋은 데다 외국선수들까지 잘 데려온 KCC를 당연히 이기고 싶은 마음은 있다.

올 시즌 목표

부상 없이 시즌을 치르는 게 가장 중요하다. 나 자신을 믿고 매 경기에 최선을 다해 임한다면 결과도 그만큼 따라올 거라 생각한다. 부상 없이 잘 마무리하고 싶다.



역대 코칭스태프 및 팀 성적

시즌	팀 명칭	코칭스태프	정규경기 성적	정규경기 관중	플레이오프	챔피언결정전
1997	광주 나산 플라망스	황유하 감독/김남기 코치	5위(9승 12패)	5,155(7G)	6강 패(동양 1승 4패)	-
1997-1998	광주 나산 플라망스	황유하 감독 김남기, 제임스 헤너시 코치	7위(21승 24패)	1,663(17G)	-	-
1998-1999	광주 나산 플라망스	황유하 감독/김태일 코치	9위(13승 32패)	1,409(18G)	-	-
1999-2000	광주 골드뱅크 클리커스	황유하 감독/김태일 코치	9위(18승 27패)	2,052(18G)	-	-
2000-2001	여수 골드뱅크 클리커스	진효준 감독/김태일 코치	8위(17승 28패)	2,596(18G)	-	-
2001-2002	여수 코리아텐더 푸르미	진효준 감독/이상윤 코치	7위(26승 28패)	2,569(27G)	-	-
2002-2003	여수 코리아텐더 푸르미	이상윤 감독대행	4위(28승 26패)	2,460(27G)	6강 승(삼성 2승) 4강 패(동양 3패)	-
2003-2004	부산 KTF 매직윙스	추일승 감독/강병수, 김용식 코치	8위(19승 35패)	2,372(27G)	-	-
2004-2005	부산 KTF 매직윙스	추일승 감독/강병수, 김용식 코치	4위(32승 22패)	3,077(27G)	6강 패(삼성 2패)	-
2005-2006	부산 KTF 매직윙스	추일승 감독/강병수, 김용식 코치	4위(29승 25패)	3,215(27G)	6강 패(KCC 2패)	-
2006-2007	부산 KTF 매직윙스	추일승 감독/강병수, 김용식 코치	3위(32승 22패)	4,041(27G)	6강 승(KT&G 2승) 4강 승(LG 3승 1패)	준우승 (모비스 3승 4패)
2007-2008	부산 KTF 매직윙스	추일승 감독/강병수, 김용식 코치	8위(24승 30패)	4,197(27G)	-	-
2008-2009	부산 KTF 매직윙스	추일승 감독/강병수, 김용식 코치	10위(12승 42패)	2,365(27G)	-	-
2009-2010	부산 KT 소닉붐	전창진 감독/김승기, 손규완 코치	2위(40승 14패)	4,879(27G)	4강 패(KCC 1승 3패)	-
2010-2011	부산 KT 소닉붐	전창진 감독/김승기, 손규완 코치	1위(41승 13패)	5,242(27G)	4강 패(동부 1승 3패)	-
2011-2012	부산 KT 소닉붐	전창진 감독/김승기, 손규완 코치	3위(31승 23패)	5,355(27G)	6강 승(전자랜드 3승 2패) 4강 패(KGC 1승 3패)	-
2012-2013	부산 KT 소닉붐	전창진 감독/김승기, 손규완 코치	9위(20승 34패)	4,466(27G)	-	-
2013-2014	부산 KT 소닉붐	전창진 감독 김승기, 손규완, 박성운 코치	5위(27승 27패)	4,749(27G)	6강 승(전자랜드 3승 2패) 4강 패(LG 3패)	-
2014-2015	부산 KT 소닉붐	전창진 감독 김승기, 손규완, 박성운 코치	7위(23승 31패)	1,933(27G)	-	-
2015-2016	부산 KT 소닉붐	조동현 감독 송영진, 박종천, 박상률 코치	7위(23승 31패)	3,149(27G)	-	-
2016-2017	부산 KT 소닉붐	조동현 감독 송영진, 박종천, 박상률 코치	9위(18승 36패)	2,230(27G)	-	-
2017-2018	부산 KT 소닉붐	조동현 감독 송영진, 박종천, 박상률 코치	10위(10승 44패)	2,405(27G)	-	-
2018-2019	부산 KT 소닉붐	서동철 감독 박세웅, 배길태, 박종천 코치	6위(27승 27패)	2,615(27G)	6강 패(LG 2승 3패)	-
2019-2020	부산 KT 소닉붐	서동철 감독 박세웅, 배길태, 박종천 코치	6위(21승 22패)	3,043(21G)	-	-
2020-2021	부산 KT 소닉붐	서동철 감독 박세웅, 배길태, 박종천, 주태수 코치	6위(26승 28패)	639(14G)	6강 패(KGC 3패)	-
2021-2022	수원 KT 소닉붐	서동철 감독 배길태, 박세웅, 박종천 코치	2위(37승 17패)	1,027(25G)	4강 패(KGC 1승 3패)	-
2022-2023	수원 KT 소닉붐	서동철 감독 송영진, 박종천, 김도수 코치	8위(21승 33패)	1,548(27G)	-	-
2023-2024	수원 KT 소닉붐	송영진 감독 박지현, 박종천, 김영환 코치	3위(33승 21패)	2,133(27G)	6강 승(현대모비스 3승 1패) 4강 승(LG 3승 2패)	준우승 (KCC 1승 4패)
2024-2025	수원 KT 소닉붐	송영진 감독 박지현, 박종천, 김영환 코치				

※ 전신 팀 현황 포함. 2019-2020시즌 코로나19로 인한 조기 종료(213/270) / 플레이오프 미개최. 2020-2021시즌 코로나19 사회적거리두기로 인해 관중입장 제한

역대 샐러리캡 현황 및 올스타/MVP 선정 선수

시즌	샐러리캡	샐러리캡 소진율	최고보수선수	올스타 배출현황 (*표는 베스트5)	MVP 배출현황
1997	10억	76.80%	이민형(1억)	*김상식/*에릭 이버츠	-
1997-1998	9억	84.60%	김상식(1억 2천)	*브라이언 브루소/김상식/이민형	-
1998-1999	9억	66.10%	김상식(1억 2천 3백)	워렌 로즈그린	올스타전 워렌 로즈그린(나산)
1999-2000	9억 4천 5백	77.40%	현주엽(1억 8천)	*현주엽/정진영	-
2000-2001	10억	80.65%	현주엽(2억 4천)	현주엽	-
2001-2002	10억 5천	66.57%	전형수(8천)	에릭 이버츠	-
2002-2003	11억 5천	65.65%	정락영(9천 5백)	에릭 이버츠/안드레 페리	-
2003-2004	12억 5천	96.80%	현주엽(3억)	현주엽	-
2004-2005	13억 7천 5백	85.81%	현주엽(2억 8천)	*현주엽/애런 맥기	-
2005-2006	15억	90.20%	신기성(3억 6천)	신기성/나이젤 딕슨	-
2006-2007	16억	100%	신기성(3억 6천)	*신기성/송영진	-
2007-2008	17억	95.10%	신기성(3억 6천)	신기성/칼 미첼	-
2008-2009	18억	95.80%	신기성(3억 6천)	신기성	-
2009-2010	18억	92.00%	신기성(3억 6천)	신기성/송영진	-
2010-2011	19억	96.20%	표명일 (3억 9천 5십)	표명일/조성민/찰스로드/박상오	정규경기 박상오
2011-2012	20억	89.60%	박상오, 조성민, 송영진(2억 7천)	*조성민/조동현/찰스로드	-
2012-2013	21억	94.30%	조성민(3억 5천)	조성민	-
2013-2014	22억	88.10%	전태풍(5억)	*조성민/앤서니 리처드슨	-
2014-2015	23억	94.30%	조성민, 전태풍(5억)	*조성민/*이재도/전태풍	-
2015-2016	23억	73.72%	조성민(4억 5천)	*이재도/조성민/코트니 심스	-
2016-2017	23억	97.72%	조성민(4억 5천)	이재도/박상오	-
2017-2018	23억	87.81%	김영환(5억)	김기윤/허훈	-
2018-2019	24억	71.46%	김영환(4억 1천 9백)	*양홍석/허훈/김민욱/마커스 랜드리	올스타전 마커스 랜드리
2019-2020	25억	87.00%	김영환(4억 7천)	*허훈/김현민/양홍석	정규경기 허훈
2020-2021	25억	88.72%	김영환(4억 2천)	*양홍석/*허훈/김영환/박준영	-
2021-2022	25억	99.91%	허훈(4억 6천)	허훈/양홍석/하윤기	-
2022-2023	26억	85.19%	양홍석(5억)	양홍석/하윤기	올스타전 하윤기
2023-2024	28억	84.52%	문성곤(7억 8천)	*하윤기/문성곤	-
2024-2025	29억	99.69%	문성곤(7억 5천)		

역대 신인선수 드래프트 지명 선수

년도	일자	1R	2R	3R	4R
1998년	1998.03.09	4순위 변청운(건국대)	17순위 김병천(중앙대)		
1999년	1999.03.16	1순위 조상현(연세대)	20순위 이무진(홍익대)		
2000년	1999.12.09	3순위 김기만(고려대)	18순위 윤훈원(경희대)	23순위 김동환(단국대)	
2001년	2000.10.09	2순위 전형수(고려대)	19순위 최민규(동국대)	22순위 손인보(경희대)	
2002년	2002.01.29	3순위 진경석(성균관대)	18순위 최경철(명지대)		
2003년	2003.01.28	2순위 옥범준(성균관대)	19순위 문종호(동국대)	22순위 이원호(성균관대)	
2004년	2004.02.04	5순위 김성현(한양대)			
2005년	2005.02.02	1순위 방성윤(연세대)	20순위 박상기(단국대)		
2006년	2006.01.20	8순위 조성민(한양대)	13순위 박상우(성균관대)		
2007년	2007.02.01	5순위 박상오(중앙대)	16순위 허효진(중앙대)	25순위 남정수(조선대)	
2008년	2008.01.29	8순위 윤여권(명지대)	13순위 양우섭(고려대)		
2009년	2009.02.03	10순위 이상일(한양대)			
2010년	2010.02.03	2순위 이정현(연세대)	18순위 임형주(연세대)		
2011년	2011.01.31	7순위 김현민(단국대)	14순위 방덕원(성균관대)		
2012년	2012.01.31	6순위 김명진(단국대)			
2012년	2012.10.08	5순위 임종일(성균관대) 10순위 정성수(중앙대)	13순위 김현수(중앙대)		
2013년	2013.09.30	5순위 이재도(한양대)	15순위 오창환(한양대)	26순위 안진모(명지대)	
2014년	2014.09.17		14순위 박철호(중앙대)		
2015년	2015.10.26	4순위 최창진(경희대)	17순위 류지석(상명대)	24순위 강호연(명지대)	
2016년	2016.10.18	6순위 박지훈(중앙대)	15순위 정희원(고려대)	26순위 안정훈(상명대)	
2017년	2017.10.30	1순위 허훈(연세대), 2순위 양홍석(중앙대)		21순위 김우재(중앙대)	
2018년	2018.11.26	1순위 박준영(고려대)		21순위 정진욱(상명대)	40순위 이상민(조선대)
2019년	2019.11.04	7순위 문상옥(중앙대)	14순위 최진광(건국대)		
2020년	2020.11.23	2순위 박지원(연세대)	19순위 이호준(상명대)		
2021년	2021.09.28	2순위 하윤기(고려대)	19순위 김준환(경희대)		
2022년	2022.09.27	2순위 이두원(고려대)		22순위 박선웅(연세대)	
2023년	2023.09.21	1순위 문정현(고려대)	20순위 이두호(단국대)		

★ 신인선수상 수상자

역대 외국선수

시즌	선수(괄호안 숫자는 정규경기 출전횟수)
1997	에릭 이버츠(21), 에릭 탤리(21)
1997-1998	브라이언 브루소(41), 아도니스 조던(34)
1998-1999	아킬리 잭슨(45), 워렌 로즈그린(45)
1999-2000	에릭 이버츠(45), 키이스 그레이(45)
2000-2001	마이클 매덕스(31), 말린 킴브루(24), 숀 뱅크헤드(21), 제임스 하지스(14)
2001-2002	마이클 매덕스(17), 말릭 에반스(37), 에릭 이버츠(37), 칼 보이드(17)
2002-2003	안드레 페리(53), 에릭 이버츠(53)
2003-2004	리온 트리밍햄(31), 모리스 스필러스(8), 아비 스토리(22), 퍼넬 페리(46)
2004-2005	게이브 미나케(51), 애런 맥기(51), 크니엘 딕킨스(PO 2)
2005-2006	나이젤 딕슨(32), 마크 샐리어스(12), 애런 맥기(53), 켄 존슨(9)
2006-2007	애런 맥기(54), 필립 리치(54)
2007-2008	마르커스 세션(5), 세드릭 웨버(7), 제이미 켄드릭(40), 칼 미첼(47), 타이론 워싱톤(7)
2008-2009	스티브 토마스(29), 제이슨 세서(18), 제임스 피터스(17), 조나단 존스(27), 크리스토퍼 가넷(16)
2009-2010	나이젤 딕슨(30), 도널드 리틀(22), 제스퍼 존슨(54)★
2010-2011	앤서니 존슨(4), 앤서니 존슨(3), 제스퍼 존슨(44), 찰스 로드(54)
2011-2012	레지 오코사(5), 찰스 로드(48)
2012-2013	대리언 타운스(7), 라이언 라이트(19), 브라이언 데이비스(14), 제스퍼 존슨(53), 테렌스 로버츠(5)
2013-2014	랜스 골번(7), 아이라 클라크(49), 앤서니 리처드슨(23), 커티스 위더스(12), 트레본 브라이언트(5), 후안 파틸로(6)
2014-2015	레지 오코사(7), 마커스 루이스(11), 에반 브락(30), 찰스 로드(52)
2015-2016	마커스 블레이클리(53), 제스퍼 존슨(8), 코트니 심스(45)
2016-2017	라킴 잭슨(28), 래리 고든(19), 리온 윌리엄스(38), 맷 볼딘(7), 제스퍼 존슨(6), 허버트 힐(6)
2017-2018	르브라이언 내쉬(27), 리온 윌리엄스(24), 웬델 맥키네스(53)
2018-2019	마커스 랜드리(54), 조엘 헤르난데즈(2), 데이빗 로건(17), 스테판 무디(1), 쉐인 깁슨(8), 저스틴 덴트몬(15)
2019-2020	바이런 멀린스(41), 알 쏜튼(32), 앨런 더햄(8)
2020-2021	마커스 데릭슨(9), 존 이그부누(4), 브랜든 브라운(44), 클리프 알렉산더(37)
2021-2022	캐디 라렌(52), 마이크 마이어스(54)
2022-2023	랜드리 은노코(20), 이제이 아노시케(22), 레스터 프로스퍼(33), 제로드 존스(32)
2023-2024	패리스 배스(54), 마이클 에릭(50)

★ 외국선수상 수상자 / 2011-2012시즌 : 외국선수 1인 보유, 1인 출전 / 외국선수상은 2017-2018시즌부터 외국선수 MVP로 변경

하 윤 기 HA YUN GI



0

생년월일 1999년 3월 12일
신장/체중 204cm / 100kg
출신학교 연가초-삼일중-삼일상고-고려대
드래프트 2021년 드래프트 1라운드 2순위
병 역 면제

시즌별 보수 (단위 : 천원)

07-08	08-09	09-10	10-11	11-12	12-13	13-14	14-15	15-16
16-17	17-18	18-19	19-20	20-21	21-22	22-23	23-24	24-25
						100,000	200,000	340,000

최근 3시즌 기록

SEASON	TEAM	G	PTS	R	A	ST	BS	3P	3P%	FG%	PPG	RPG	APG
2023-2024	KT	45	735	303	71	18	16	0	0.0	57.9	16.3	6.7	1.6
2022-2023	KT	51	780	324	81	29	31	0	0.0	58.6	15.3	6.4	1.6
2021-2022	KT	50	376	237	25	23	32	0	0.0	55.9	7.5	4.7	0.5
TOTAL(3시즌)		146	1891	864	177	70	79	0	0.0	57.8	13.0	5.9	1.2
PO		17	151	68	20	10	10	0	0.0	59.8	8.9	4.0	1.2

CAREER HIGH

득점 28 vs. DB 2024.01.08
리바운드 17 vs. KCC 2024.03.07
어시스트 5 vs. SK 2023.01.21

C

허 훈 HEO HOON



2

생년월일 1995년 8월 16일
신장/체중 180cm / 80kg
출신학교 삼광초-용산중-용산고-연세대
드래프트 2017년 드래프트 1라운드 1순위
병 역 필(2022년 5월~2023년 11월/상무)

시즌별 보수 (단위 : 천원)

07-08	08-09	09-10	10-11	11-12	12-13	13-14	14-15	15-16
16-17	17-18	18-19	19-20	20-21	21-22	22-23	23-24	24-25
		100,000	150,000	340,000	460,000		460,000	700,000

최근 3시즌 기록

SEASON	TEAM	G	PTS	R	A	ST	BS	3P	3P%	FG%	PPG	RPG	APG
2023-2024	KT	27	407	57	97	29	5	70	38.5	43.1	15.1	2.1	3.6
2021-2022	KT	40	598	94	209	45	2	83	38.4	44.6	15.0	2.4	5.2
2020-2021	KT	51	797	138	383	74	5	102	34.5	44.2	15.6	2.7	7.5
TOTAL(6시즌)		215	3002	512	1202	264	19	400	35.6	43.6	14.0	2.4	5.6
PO		26	427	73	124	24	0	51	29.0	42.3	16.4	2.8	4.8

CAREER HIGH

득점 33 vs. KGC 2020.10.22
리바운드 9 vs. LG 2018.01.06
어시스트 21 vs. KGC 2020.02.09

G

한 희 원 HAN HUI WON



1

생년월일 1993년 5월 1일
신장/체중 195cm / 87kg
출신학교 송림초-송도중-제물포고-경희대
드래프트 2015년 드래프트 1라운드 2순위
병 역 필(2020년 6월~2021년 12월/상무)
이 적 전자랜드(2016.6) → KGC인삼공사(2018.11) → KT

시즌별 보수 (단위 : 천원)

07-08	08-09	09-10	10-11	11-12	12-13	13-14	14-15	15-16
16-17	17-18	18-19	19-20	20-21	21-22	22-23	23-24	24-25
95,000	80,000	100,000	100,000		100,000	105,000	275,000	360,000

최근 3시즌 기록

SEASON	TEAM	G	PTS	R	A	ST	BS	3P	3P%	FG%	PPG	RPG	APG
2023-2024	KT	52	433	175	60	43	14	83	34.2	41.7	8.3	3.4	1.2
2022-2023	KT	43	197	110	45	25	8	25	26.6	37.9	4.6	2.6	1.0
2021-2022	KT	16	64	22	4	4	1	8	29.6	48.1	4.0	1.4	0.3
TOTAL(8시즌)		283	1259	612	200	143	51	194	30.7	39.2	4.4	2.2	0.7
PO		27	122	53	16	28	2	19	25.3	34.6	4.5	2.0	0.6

CAREER HIGH

득점 24 vs. 한국가스공사 2022.04.05
리바운드 8 vs. DB 2023.12.17
어시스트 4 vs. 삼성 2024.02.29

F

이 윤 기 LEE YUN GI



3

생년월일 1997년 11월 7일
신장/체중 188cm / 95kg
출신학교 화전초-안남중-제물포고-성균관대
드래프트 2020년 드래프트 2라운드 7순위
병 역 필(2022년 5월~2023년 11월/상무)
이 적 한국가스공사(2023.7) → KT

시즌별 보수 (단위 : 천원)

07-08	08-09	09-10	10-11	11-12	12-13	13-14	14-15	15-16
16-17	17-18	18-19	19-20	20-21	21-22	22-23	23-24	24-25
					40,000		40,000	45,000

최근 3시즌 기록

SEASON	TEAM	G	PTS	R	A	ST	BS	3P	3P%	FG%	PPG	RPG	APG
2023-2024	KT	14	22	6	1	3	0	6	31.6	33.3	1.6	0.4	0.1
2021-2022	한국가스공사	20	18	11	5	2	2	4	26.7	26.1	0.9	0.6	0.3
2020-2021	전자랜드	33	120	39	26	19	8	22	36.1	39.8	3.6	1.2	0.8
TOTAL(3시즌)		67	160	56	32	24	10	32	33.7	36.7	2.4	0.8	0.5
PO		9	27	14	6	2	3	2	12.5	33.3	3.0	1.6	0.7

CAREER HIGH

득점 19 vs. 삼성 2021.01.06
리바운드 3 vs. 삼성 2021.03.19
어시스트 3 vs. DB 2021.03.17

F

최 창 진 CHOI CHANG JIN



4

생년월일 1993년 6월 22일
신장/체중 185cm / 87kg
출신학교 해서초-계성중-계성고-경희대
드래프트 2015년 드래프트 1라운드 4순위
병 역 필(2019년 5월~2021년 3월/사회복무요원)

CAREER HIGH

득점 13 vs. 오리온 2016.01.26
리바운드 8 vs. 모비스 2015.12.25
어시스트 7 vs. 정관장 2023.11.24

G

시즌별 보수 (단위 : 천원)

07-08	08-09	09-10	10-11	11-12	12-13	13-14	14-15	15-16
16-17	17-18	18-19	19-20	20-21	21-22	22-23	23-24	24-25
80,000	30,000				40,000	60,000	47,000	62,000

최근 3시즌 기록

SEASON	TEAM	G	PTS	R	A	ST	BS	3P	3P%	FG%	PPG	RPG	APG
2023-2024	KT	42	69	63	75	18	2	8	30.8	41.0	1.6	1.5	1.8
2022-2023	KT	15	39	16	15	2	0	5	38.5	46.2	2.6	1.1	1.0
2021-2022	KT	28	63	43	29	13	0	2	9.5	36.1	2.3	1.5	1.0
TOTAL(6시즌)		141	327	194	191	72	2	34	28.3	39.4	2.3	1.4	1.4
PO		6	5	5	6	1	0	1	25.0	33.3	0.8	0.8	1.0

이 두 호 LEE DOO HO



6

생년월일 2001년 7월 6일
신장/체중 190.5cm / 93.1kg
출신학교 세명초-광신중-인헌고-단국대
드래프트 2023년 드래프트 2라운드 10순위
병 역 면제

CAREER HIGH

F

시즌별 보수 (단위 : 천원)

07-08	08-09	09-10	10-11	11-12	12-13	13-14	14-15	15-16
16-17	17-18	18-19	19-20	20-21	21-22	22-23	23-24	24-25
								40,000

최근 3시즌 기록

SEASON	TEAM	G	PTS	R	A	ST	BS	3P	3P%	FG%	PPG	RPG	APG
TOTAL(1시즌)													
PO													

최 진 광 CHOE JIN GWANG



5

생년월일 1997년 6월 3일
신장/체중 175cm / 71kg
출신학교 구산초-단대부중-휘문고-건국대
드래프트 2019년 드래프트 2라운드 4순위
병 역 필(2021년 7월~2022년 1월/육군)

CAREER HIGH

득점 9 vs. KCC 2021.03.08
리바운드 3 vs. 전자랜드 2021.04.01
어시스트 3 vs. DB 2021.03.27

G

시즌별 보수 (단위 : 천원)

07-08	08-09	09-10	10-11	11-12	12-13	13-14	14-15	15-16
16-17	17-18	18-19	19-20	20-21	21-22	22-23	23-24	24-25
				45,000		45,000	45,000	50,000

최근 3시즌 기록

SEASON	TEAM	G	PTS	R	A	ST	BS	3P	3P%	FG%	PPG	RPG	APG
2023-2024	KT	3	3	0	3	0	0	1	50.0	33.3	1.0	0.0	1.0
2020-2021	KT	24	52	17	27	12	0	12	38.7	34.0	2.2	0.7	1.1
2019-2020	KT	9	13	5	7	6	0	1	11.1	28.6	1.4	0.6	0.8
TOTAL(4시즌)		36	68	22	37	18	0	14	33.3	32.9	1.9	0.6	1.0
PO		2	3	1	1	2	0	0	0.0	33.3	1.5	0.5	0.5

박 선 웅 PARK SEON WOONG



7

생년월일 2000년 6월 8일
신장/체중 186.6cm / 75.7kg
출신학교 삼선초-삼선중-경복고-연세대
드래프트 2022년 드래프트 3라운드 2순위
병 역 미필

CAREER HIGH

리바운드 2 vs. 소노 2024.03.31

G

시즌별 보수 (단위 : 천원)

07-08	08-09	09-10	10-11	11-12	12-13	13-14	14-15	15-16
16-17	17-18	18-19	19-20	20-21	21-22	22-23	23-24	24-25
							40,000	40,000

최근 3시즌 기록

SEASON	TEAM	G	PTS	R	A	ST	BS	3P	3P%	FG%	PPG	RPG	APG
2023-2024	KT	1	0	2	0	0	0	0	0.0	-	0.0	2.0	0.0
TOTAL(2시즌)		1	0	2	0	0	0	0	0.0	-	0.0	2.0	0.0
PO													

박 지 원 PARK JI WON



9

생년월일 1998년 5월 13일
신장/체중 191cm / 82kg
출신학교 경기성남초-홍대부중-홍대부고-연세대
드래프트 2020년 드래프트 1라운드 2순위
병 역 제대예정(2023년 5월~ 2024년 11월/상무)

CAREER HIGH

득점 21 vs. KCC 2022.02.13
리바운드 8 vs. DB 2021.03.06
어시스트 6 vs. 전자랜드 2020.12.06

시즌별 보수 (단위 : 천원)

07-08	08-09	09-10	10-11	11-12	12-13	13-14	14-15	15-16
16-17	17-18	18-19	19-20	20-21	21-22	22-23	23-24	24-25
					90,000	110,000		110,000

최근 3시즌 기록

SEASON	TEAM	G	PTS	R	A	ST	BS	3P	3P%	FG%	PPG	RPG	APG
2022-2023	KT	34	65	56	54	10	3	9	23.1	25.6	1.9	1.6	1.6
2021-2022	KT	39	198	88	75	30	4	12	25.5	46.3	5.1	2.3	1.9
2020-2021	KT	31	132	64	63	20	10	7	25.0	42.5	4.3	2.1	2.0
TOTAL(3시즌)		104	395	208	192	60	17	28	24.6	40.3	3.8	2.0	1.8
PO		6	21	9	8	4	1	4	50.0	38.9	3.5	1.5	1.3

G

이 현 석 LEE HYEON SEOK



11

생년월일 1992년 12월 15일
신장/체중 190cm / 85kg
출신학교 단구초-안남중-제물포고-상명대
드래프트 2014년 드래프트 1라운드 8순위
병 역 필(2019년 4월~2021년 2월/사회복무요원)
이 적 SK(2022.6) → KT

CAREER HIGH

득점 14 vs. 한국가스공사 2022.02.12
리바운드 10 vs. KGC 2022.04.05
어시스트 6 vs. KCC 2015.10.10

시즌별 보수 (단위 : 천원)

07-08	08-09	09-10	10-11	11-12	12-13	13-14	14-15	15-16
								55,000
16-17	17-18	18-19	19-20	20-21	21-22	22-23	23-24	24-25
47,000	54,000	70,000		70,000	67,000	180,000	105,000	90,000

최근 3시즌 기록

SEASON	TEAM	G	PTS	R	A	ST	BS	3P	3P%	FG%	PPG	RPG	APG
2023-2024	KT	27	27	31	4	7	2	8	25.0	23.7	1.0	1.1	0.1
2022-2023	KT	23	29	49	10	16	0	9	27.3	27.0	1.3	2.1	0.4
2021-2022	SK	46	115	71	33	17	1	21	29.2	37.5	2.5	1.5	0.7
TOTAL(9시즌)		300	586	395	195	133	12	111	28.0	35.5	2.0	1.3	0.7
PO		30	42	63	16	13	2	8	21.1	25.9	1.4	2.1	0.5

G

문 성 곤 MOON SEONG GON



10

생년월일 1993년 5월 9일
신장/체중 196cm / 85kg
출신학교 성동초-삼선중-경복고-고려대
드래프트 2015년 드래프트 1라운드 1순위
병 역 필(2017년 5월~2019년 1월/상무)
이 적 정관장(2023.6) → KT

CAREER HIGH

득점 23 vs. KT 2022.03.31
리바운드 11 vs. 삼성 2023.03.10
어시스트 7 vs. 소노 2024.02.05

시즌별 보수 (단위 : 천원)

07-08	08-09	09-10	10-11	11-12	12-13	13-14	14-15	15-16
16-17	17-18	18-19	19-20	20-21	21-22	22-23	23-24	24-25
100,000		100,000	130,000	240,000	280,000	500,000	780,000	750,000

최근 3시즌 기록

SEASON	TEAM	G	PTS	R	A	ST	BS	3P	3P%	FG%	PPG	RPG	APG
2023-2024	KT	44	234	135	91	75	12	52	28.6	36.9	5.3	3.1	2.1
2022-2023	KGC	53	371	291	110	72	12	68	31.8	38.5	7.0	5.5	2.1
2021-2022	KGC	54	484	299	126	95	12	101	36.9	45.9	9.0	5.5	2.3
TOTAL(8시즌)		337	1993	1417	534	493	120	381	31.3	39.5	5.9	4.2	1.6
PO		58	273	265	89	67	16	45	25.0	38.0	4.7	4.6	1.5

F

문 정 현 MOON JEONG HYEON



12

생년월일 2001년 7월 30일
신장/체중 194.2cm / 96.8kg
출신학교 송정초-화봉중-무룡고-고려대
드래프트 2023년 드래프트 1라운드 1순위
병 역 미필

CAREER HIGH

득점 18 vs. 정관장 2024.01.27
리바운드 9 vs. 한국가스공사 2024.03.23
어시스트 3 vs. 소노 2024.03.31

시즌별 보수 (단위 : 천원)

07-08	08-09	09-10	10-11	11-12	12-13	13-14	14-15	15-16
16-17	17-18	18-19	19-20	20-21	21-22	22-23	23-24	24-25
								120,000

최근 3시즌 기록

SEASON	TEAM	G	PTS	R	A	ST	BS	3P	3P%	FG%	PPG	RPG	APG
2023-2024	KT	52	243	162	56	31	1	32	31.1	40.3	4.7	3.1	1.1
TOTAL(1시즌)		52	243	162	56	31	1	32	31.1	40.3	4.7	3.1	1.1
PO		14	68	53	21	5	1	10	25.0	34.7	4.9	3.8	1.5

F

이 호 준 LEE HO JUN



20 생년월일 1998년 11월 9일
신장/체중 183cm / 78kg
출신학교 매산초-삼일중-삼일상고-상명대
드래프트 2020년 드래프트 2라운드 9순위
병 역 필(2021년 8월~2023년 5월/사회복무요원)

시즌별 보수 (단위 : 천원)

07-08	08-09	09-10	10-11	11-12	12-13	13-14	14-15	15-16
16-17	17-18	18-19	19-20	20-21	21-22	22-23	23-24	24-25
							40,000	40,000

최근 3시즌 기록

SEASON	TEAM	G	PTS	R	A	ST	BS	3P	3P%	FG%	PPG	RPG	APG
2023-2024	KT	1	0	0	1	0	0	0	0.0	0.0	0.0	0.0	1.0
2020-2021	KT	4	4	6	1	1	0	0	0.0	20.0	1.0	1.5	0.3
TOTAL(2시즌)		5	4	6	2	1	0	0	0.0	15.4	0.8	1.2	0.4
PO													

CAREER HIGH

득점 4 vs. 삼성 2021.04.06
리바운드 3 vs. DB 2020.12.29
어시스트 1 vs. 소노 2024.03.31

G

박 준 영 PARK JUN YOUNG



23 생년월일 1996년 6월 21일
신장/체중 195cm / 95kg
출신학교 송림초-송도중-송도고-고려대
드래프트 2018년 드래프트 1라운드 1순위
병 역 필(2022년 5월~2023년 11월/상무)

시즌별 보수 (단위 : 천원)

07-08	08-09	09-10	10-11	11-12	12-13	13-14	14-15	15-16
16-17	17-18	18-19	19-20	20-21	21-22	22-23	23-24	24-25
			100,000	70,000	125,000		125,000	80,000

최근 3시즌 기록

SEASON	TEAM	G	PTS	R	A	ST	BS	3P	3P%	FG%	PPG	RPG	APG
2023-2024	KT	2	2	1	0	1	0	0	0.0	16.7	1.0	0.5	0.0
2021-2022	KT	28	60	31	13	3	0	1	8.3	47.4	2.1	1.1	0.5
2020-2021	KT	46	317	141	39	16	14	22	34.9	50.8	6.9	3.1	0.8
TOTAL(5시즌)		107	500	235	72	29	16	32	30.5	48.4	4.7	2.2	0.7
PO		3	7	12	1	1	0	0	0.0	15.4	2.3	4.0	0.3

CAREER HIGH

득점 19 vs. KCC 2021.03.08
리바운드 9 vs. DB 2020.12.29
어시스트 6 vs. KCC 2021.12.23

F

이 두 원 LEE DOO WON



21 생년월일 2000년 8월 20일
신장/체중 204.4cm / 103kg
출신학교 지곡초-전주남중-휘문고-고려대
드래프트 2022년 드래프트 1라운드 2순위
병 역 면제

시즌별 보수 (단위 : 천원)

07-08	08-09	09-10	10-11	11-12	12-13	13-14	14-15	15-16
16-17	17-18	18-19	19-20	20-21	21-22	22-23	23-24	24-25
							100,000	75,000

최근 3시즌 기록

SEASON	TEAM	G	PTS	R	A	ST	BS	3P	3P%	FG%	PPG	RPG	APG
2023-2024	KT	45	173	95	10	11	14	0	0.0	49.0	3.8	2.1	0.2
2022-2023	KT	27	84	41	11	6	5	0	0.0	52.5	3.1	1.5	0.4
TOTAL(2시즌)		72	257	136	21	17	19	0	0.0	50.0	3.6	1.9	0.3
PO		6	2	0	0	0	0	0	0.0	50.0	0.3	0.0	0.0

CAREER HIGH

득점 16 vs. 삼성 2023.03.29
리바운드 8 vs. DB 2023.11.21
어시스트 2 vs. 삼성 2024.01.04

C

고 찬 혁 KO CHAN HYUK



25 생년월일 2001년 5월 25일
신장/체중 184cm / 79kg
출신학교 인헌초-홍대부중-홍대부고-경희대
드래프트 2022년 드래프트 1라운드 9순위
병 역 미필
이 적 정관장(2024.9) → KT

시즌별 보수 (단위 : 천원)

07-08	08-09	09-10	10-11	11-12	12-13	13-14	14-15	15-16
16-17	17-18	18-19	19-20	20-21	21-22	22-23	23-24	24-25
							55,000	50,000

최근 3시즌 기록

SEASON	TEAM	G	PTS	R	A	ST	BS	3P	3P%	FG%	PPG	RPG	APG
2023-2024	정관장	32	77	22	2	3	1	10	20.4	31.6	2.4	0.7	0.1
2022-2023	KGC	8	22	2	1	0	0	2	33.3	41.7	2.8	0.3	0.1
TOTAL(2시즌)		40	99	24	3	3	1	12	21.8	33.0	2.5	0.6	0.1
PO													

CAREER HIGH

득점 10 vs. DB 2024.03.23
리바운드 4 vs. 현대모비스 2024.01.21
어시스트 1 vs. LG 2024.03.19

G

레이션 해먼즈 RAYSHAUN HAMMONDS

CAREER HIGH



13
생년월일 1997년 11월 10일
신장/체중 200cm / 106kg
출신학교 조지아 주립대(Georgia State University)

최근 3시즌 기록

SEASON	LEAGUE	G	PTS	REB	AST	STL	BS	3P	3P%	FG%	PPG	RPG	APG
2023-2024	푸에르토리코	7	37	30	5	6	0	6	33.3	37.8	5.3	4.3	0.7
2023-2024	러시아	41	665	260	51	34	14	43	37.1	54.8	16.2	6.3	1.2
2022-2023	독일	40	446	212	37	27	13	92	32.6	52.8	11.2	5.3	0.9

F

조던 모건 JORDAN MORGAN

CAREER HIGH



19
생년월일 1991년 9월 15일
신장/체중 203cm/112kg
출신학교 미시건 대학(Michigan)

최근 3시즌 기록

SEASON	LEAGUE	G	PTS	REB	AST	STL	BS	3P	3P%	FG%	PPG	RPG	APG
2023-2024	그리스	9	69	36	6	6	2	0	0.0	55.3	7.7	4.0	0.7
2022-2023	튀르키예	21	374	149	44	17	14	0	0.0	57.7	17.8	7.6	2.1
2021-2022	레바논	5	26	14	2	0	0	0	0.0	53.3	5.2	2.8	0.4

C

2024-2025 SEASON **ROOKIE**

조 환 희 CHO HWAN HEE

ROOKIE



22
생년월일 2002년 5월 7일
신장/체중 181.3cm / 70.7kg
출신학교 대방초-휘문중-휘문고-건국대
드래프트 2024년 드래프트 1라운드 9순위
병 역 미필

G

박 성 재 PARK SEONG JAE

ROOKIE



27
생년월일 2002년 3월 13일
신장/체중 182.1cm / 84kg
출신학교 오마초-홍대부중-홍대부고-한양대
드래프트 2024년 드래프트 2라운드 2순위
병 역 미필

G

김 재 현	KIM JAE HYEON	ROOKIE



8

생년월일 2001년 4월 17일
신장/체중 187.7cm / 81.2kg
출신학교 일산초-광신중-광신방송예술고-고려대
드래프트 2024년 드래프트 3라운드 9순위
병 역 면제

G



DAEGU KOGAS PEGASUS

대구 한국가스공사 페가수스



TEAM **STORY**

홈 경기장 | 수용규모 : 총 3,867석
대구광역시 북구 대구체육관로 39(산격동)
전화 053)803-8530 / 팩스 053)670-1582

구단 사무국
대구광역시 동구 첨단로 120(9층, 신서동)
한국가스공사 프로농구단
전화 053)670-8917 / 팩스 053)670-1582

연습 체육관
대구광역시 북구 대구체육관로 39(산격동)
전화 053)803-8530 / 팩스 053)670-1582

유소년농구교실
운영 예정

시즌 슬로건
SHOOTING FOR GLORY

유니폼 후원
스티즈(STIZ)

치어리더
위너스

마스코트
페가수스(Pegasus)



pegasus.kbl.or.kr
kogasbasketball
kogasbasketball
페가수스 프로농구단
kogasbasketball



FRONT **OFFICE**



구단주

최연혜



단장

정 준



부단장

박철효



사무국장

정이인



홍보팀장

이희정



운영팀장

김동준



홍보

황태성



운영

최수민



홍보

김영곤

COACHING **STAFF**



감독

강 혁



코치

김상영



코치

이찬영



국제담당

변영재



수석트레이너

최은호



트레이너

이승엽



트레이너

김하용



전력분석

공두현



매니저

임준수

HEAD COACH **INTERVIEW**



중점을 둔 훈련

앞선이 강해졌다. 정성우를 영입하고, 김낙현은 부상에서 완전 회복하고, 벨란겔도 있어서 가드진의 안정감이 낫다. 신승민도 자기 개발을 해서 많이 성장했다. 팀 분위기나 선수들간의 관계가 중요하다고 생각한다. 그런 걸 잘 맞춰왔고, 그런 게 훨씬 더 좋아져서 경기력에서도 나올 거다.

기대되는 요소

지난 시즌에는 속공이 약했다. 이번 시즌에는 속공이나 공수 전환이 빨라질 거라고 기대된다. 연습도 중점적으로 했다. 비시즌 동안 리바운드를 계속 강조했다. 이대헌이나 신주영 등 4번(파워포워드)이 박스아웃을 해주면 다른 선수들이 리바운드 참여하는 연습을 많이 했다.

가장 걱정되는 부분

신장이다. 불안요소가 있지만, 이대헌이나 신주영 등이 비시즌 동안 열심히 노력을 해서 시즌 들어가면 불안요소가 긍정요소가 될 거다. 또한, 수비와 리바운드 등 높이를 보강하기 위해 유슈 은도예를 영입했다.

새로 가세한 정성우와 곽정훈

정성우는 수비 압박이 강하고 선수들에게도 계속 이야기를 하면서 분위기를 잡아간다. 주로 1번(포인트가드)으로 뛰는 정성우가 잘 정리해준다. 곽정훈은 굉장한 에너지를 갖고 있고, 활동량이 많다. 외곽에서 한 번 슛이 들어가면 연속으로 들어가고, 움직임이 많아서 리바운드를 꽤 많이 잡아 팀 공헌도가 높다.

올 시즌 목표

지난 시즌 평가가 10위였는데 선수들이 열심히 해서 7위를 했다. 이번에는 그보다 더 위를 바라본다. 선수들이 더 간절하게 할 수 있다고 생각하며 노력한다. 지난 시즌 7위를 했으니까 (이번 시즌 목표는) 당연히 플레이오프 진출이다.

한국가스공사 페가수스 **강혁 감독**

1976년 9월 16일 / 188cm / 82kg
출신교 삼일상고-경희대
주요경력
1999 신인 드래프트 5순위 삼성
1999~2011 서울 삼성 선수
2011~2013 인천 전자랜드 선수
2013~2017 삼일상고 코치
2017~2020 창원 LG 코치
2020~2021 인천 전자랜드 코치
2021~2023.05 대구 한국가스공사 코치
2023.06~ 대구 한국가스공사 감독

2024-2025 SEASON **CHECK POINT**

이번에는 플레이오프다!

스포츠에서 일어나는 변수는 팬들에게 큰 재미를 가져다준다. 그런 의미에서 한국가스공사는 지난시즌 농구 팬들에게 큰 재미를 가져다준 팀이다. 최하위권 전력 평가를 받았지만 예상을 깨고 선전을 거듭하며 21승 33패로 7위를 했다. 플레이오프 진출에는 실패했지만 4라운드에서 7승 2패의 놀라운 성적을 내는 등 상위권 팀들이 두려워하는 존재였다. 새 시즌 가스공사는 플레이오프 진출에 도전한다. 비시즌 동안 외인 듀오 앤드류 니콜슨, 듀본 맥스웰과 재계약 했으나 새 시즌을 준비하던 도중 맥스웰을 유슈 은도예로 교체했다. 페인트존 수비에 대한 리스크를 줄이기 위한 조치였다. 아시아쿼터 샘조세프 벨란겔, 베테랑 차바위, 박지훈과도 재계약하며 주축 선수들을 지켰고 KT에서 공수겸장으로 활약한 정성우를 영입하면서 기존의 김낙현-벨란겔의 가드 라인업에 힘을 보탰다. 지난시즌 경험치를 쌓은 신승민, 신주영 등 젊은 선수들의 성장도 기대하고 있다. 감독대행에서 정식 감독으로 부임한 강혁 감독의 진짜 역량을 보여줄 시간이다.



2024-2025 SEASON **PLAYER TRANSFER**

IN	OUT
정성우(이적) 김철욱(이적) 곽정훈(이적) 전현우(제대) 우동현(제대)	박봉진(이적) 이원대(이적) 임준수(은퇴) 양준우(입대) 최주영(입대)

FOREIGN **PLAYERS**



강혁 감독이 말하는 외국선수

◂ 앤드류 니콜슨

자기 관리를 정말 잘 하고, 국내선수들과 잘 어울린다. 국내선수들이 열심히 하니까 수비와 리바운드까지 해서 긍정적이다. 올 시즌은 팀 구성상 득점이 줄더라도 편하게 공격을 할 거다.

유슈 은도예 ▸

전투력이 강하고, 수비를 악착같이 하면서 몸싸움이 좋다. 팀 수비도 잘 해준다. 성실하고, 속공 참여를 위해 잘 달린다. 누군가 슛을 시도하면 항상 리바운드에 들어간다.



KEY **PLAYER**

수비 기반 빠른 역습 잘 준비 꼭 좋은 성적 내고 싶다

김 낙 현



새 시즌 준비

개인적으로 지난 시즌 부상 때문에 힘들어서 이번 시즌에는 재활과 보강 운동을 많이 하면서 부상 없이 시즌을 치르기 위해서 준비했다. 팀으로는 감독님께서 빨리 새로운 시스템을 만들어 주셔서 새로 온 선수들이 적응할 수 있도록 훈련했다.

중점을 둔 훈련

수비에서 많은 중점을 뒀다. 정성우 형이 들어와서 수비에서 굉장한 플러스가 되고, 선수들이 1대1 수비나 팀 수비가 많이 좋아졌다. 그 수비에 이어서 빠른 역습이 가능하다. 수비를 기반으로 하는 농구를 연습 많이 했고, 잘 준비했다. 수비가 다른 팀에 비해 독보적으로 좋다고 말하지 못하겠지만, 수비는 상위권에 있지 않을까 생각한다.

정성우, 벨란겔과 호흡

가드 세 명이 전부 장단점이 다른 선수라서 감독님께서 구상하시고 있는 대로 뛰었을 때 다 잘 되고 있다. 원 가드일 때는 누가 원 가드로 나가도 감독님께서 나머지 4명의 조합을 잘 맞춰 주시기 때문에 각자 선수만의 장점을 살려줄 수 있고, 투 가드나 쓰리 가드로 나갔을 때마다 감독님께서 주문하시는 게 달라서 감독님께서 주문하시는 것만 잘 한다면 좋은 경기력이 나올 거다.

팀 내 최고 보수 예비 FA

첫 FA(자유계약 선수)이기는 한데 책임감도 더 커지고, 부담감도 생긴다. 그런 걸 하나하나 신경 쓰거나 욕심을 부리면 제가 해야 할 걸 못할 거 같아서 FA라고 생각하지 않고 제가 할 수 있는 선에서 최선을 다해 열심히 하려고 한다.

이루고 싶은 목표

좋은 성적을 내고 싶다. 지난 시즌 (데뷔 후) 처음으로 플레이오프에 떨어졌다. 플레이오프를 떨어지고 휴가를 받는 기분이 별로 좋지 않았다. 꼭 플레이오프에 가서 6강부터 차근차근 4강, 챔프전까지 올라가서 좋은 성적을 꼭 거두고 싶다.

역대 코칭스태프 및 팀 성적

시즌	팀 명칭	코칭스태프	정규경기 성적	정규경기 관중	플레이오프	챔피언결정전
2021-2022	대구 한국가스공사 페가수스	유도훈 감독 김승환, 강혁 코치	6위(27승 27패)	1,048(27G)	6강 패(KGC 3패)	-
2022-2023	대구 한국가스공사 페가수스	유도훈 감독 김승환, 강혁 코치	9위(18승 36패)	1,493(27G)	-	-
2023-2024	대구 한국가스공사 페가수스	강혁 감독 김상영, 이찬영 코치	7위(21승 33패)	1,824(27G)	-	-
2024-2025	대구 한국가스공사 페가수스	강혁 감독 김상영, 이찬영 코치				

※ 전신 팀 현황 포함. 2019-2020시즌 코로나19로 인한 조기 종료(213/270) / 플레이오프 미개최. 2020-2021시즌 코로나19 사회적거리두기로 인해 관중입장 제한

역대 샐러리캡 현황 및 올스타/MVP 선정 선수

시즌	샐러리캡	샐러리캡 소진율	최고보수선수	올스타 배출현황 (*표는 베스트5)	MVP 배출현황
2021-2022	25억	92.20%	두경민(4억)	김낙현/이대헌	-
2022-2023	26억	97.10%	이대성(5억 5천)	이대성/이대헌	-
2023-2024	28억	69.20%	이대헌(5억 5천)	김낙현/이대헌	-
2024-2025	29억	96.58%	김낙현(5억)		

역대 신인선수 드래프트 지명 선수

년도	일자	1R	2R	3R	4R
2021년	2021.09.28	8순위 신승민(연세대)	13순위 김진모(중앙대)	26순위 최주영(성균관대)	
2022년	2022.09.27	8순위 염유성(단국대)		28순위 안세영(성균관대)	
2023년	2023.09.21	5순위 신주영(고려대)	16순위 김태호(상명대)		

★ 신인선수상 수상자

역대 외국선수

시즌	선수(괄호안 숫자는 정규경기 출전횟수)
2021-2022	앤드류 니콜슨(41), 클리프 알렉산더(32), 디제이 화이트(22)
2022-2023	유슈 은도예(27), 머피 할로웨이(51), 데본 스캇(27)
2023-2024	앤드류 니콜슨(49), 듀반 맥스웰(40), 앤쏘니 모스(14)

★ 외국선수상 수상자 / 2011-2012시즌 : 외국선수 1인 보유, 1인 출전 / 외국선수상은 2017-2018시즌부터 외국선수 MVP로 변경

안 세 영 AHN SE YEONG



0

생년월일 2000년 11월 3일
신장/체중 180.2cm / 86kg
출신학교 부산성남초-광신중-광신방송예술고-성균관대
드래프트 2022년 드래프트 3라운드 8순위
병 역 미필

시즌별 보수 (단위 : 천원)

07-08	08-09	09-10	10-11	11-12	12-13	13-14	14-15	15-16
16-17	17-18	18-19	19-20	20-21	21-22	22-23	23-24	24-25
							35,000	45,000

최근 3시즌 기록

SEASON	TEAM	G	PTS	R	A	ST	BS	3P	3P%	FG%	PPG	RPG	APG
2023-2024	한국가스공사	24	48	20	17	11	1	6	35.3	42.5	2.0	0.8	0.7
TOTAL(2시즌)		24	48	20	17	11	1	6	35.3	42.5	2.0	0.8	0.7
PO													

CAREER HIGH

득점 16 vs. KT 2023.12.02
리바운드 5 vs. 소노 2024.01.28
어시스트 4 vs. 소노 2024.01.28

G

신 승 민 SHIN SEUNG MIN



2

생년월일 1998년 3월 25일
신장/체중 195cm / 102kg
출신학교 상명초-삼선중-휘문고-연세대
드래프트 2021년 드래프트 1라운드 8순위
병 역 미필

시즌별 보수 (단위 : 천원)

07-08	08-09	09-10	10-11	11-12	12-13	13-14	14-15	15-16
16-17	17-18	18-19	19-20	20-21	21-22	22-23	23-24	24-25
						60,000	90,000	170,000

최근 3시즌 기록

SEASON	TEAM	G	PTS	R	A	ST	BS	3P	3P%	FG%	PPG	RPG	APG
2023-2024	한국가스공사	53	463	209	84	36	12	57	36.5	45.2	8.7	3.9	1.6
2022-2023	한국가스공사	50	239	98	42	13	7	35	31.8	41.2	4.8	2.0	0.8
2021-2022	한국가스공사	50	180	106	51	25	3	19	38.0	44.9	3.6	2.1	1.0
TOTAL(3시즌)		153	882	413	177	74	22	111	35.1	44.0	5.8	2.7	1.2
PO		3	10	2	2	0	0	0	0.0	71.4	3.3	0.7	0.7

CAREER HIGH

득점 24 vs. 삼성 2023.03.27
리바운드 10 vs. KT 2024.02.01
어시스트 5 vs. 정관장 2024.03.21

F

신 주 영 SHIN JU YOUNG



1

생년월일 2002년 6월 15일
신장/체중 199.4cm / 96kg
출신학교 삼숭초-용산중-용산고-고려대
드래프트 2023년 드래프트 1라운드 5순위
병 역 미필

시즌별 보수 (단위 : 천원)

07-08	08-09	09-10	10-11	11-12	12-13	13-14	14-15	15-16
16-17	17-18	18-19	19-20	20-21	21-22	22-23	23-24	24-25
								75,000

최근 3시즌 기록

SEASON	TEAM	G	PTS	R	A	ST	BS	3P	3P%	FG%	PPG	RPG	APG
2023-2024	한국가스공사	23	99	63	20	8	8	14	40.0	42.5	4.3	2.7	0.9
TOTAL(1시즌)		23	99	63	20	8	8	14	40.0	42.5	4.3	2.7	0.9
PO													

CAREER HIGH

득점 12 vs. DB 2024.03.31
리바운드 7 vs. KT 2023.11.09
어시스트 4 vs. 정관장 2024.03.21

F

정 성 우 JEONG SEONG WOO



3

생년월일 1993년 8월 17일
신장/체중 178cm / 82kg
출신학교 대방초-대경중-용산고-상명대
드래프트 2015년 드래프트 1라운드 6순위
병 역 면제
이 적 LG(2021.6) → KT(2024.6) → 한국가스공사

시즌별 보수 (단위 : 천원)

07-08	08-09	09-10	10-11	11-12	12-13	13-14	14-15	15-16
16-17	17-18	18-19	19-20	20-21	21-22	22-23	23-24	24-25
60,000	70,000	50,000	50,000	70,000	190,000	250,000	265,000	450,000

최근 3시즌 기록

SEASON	TEAM	G	PTS	R	A	ST	BS	3P	3P%	FG%	PPG	RPG	APG
2023-2024	KT	54	442	113	254	63	2	58	30.2	41.0	8.2	2.1	4.7
2022-2023	KT	48	477	109	195	48	2	73	36.0	39.2	9.9	2.3	4.1
2021-2022	KT	50	484	105	180	63	2	67	34.2	43.3	9.7	2.1	3.6
TOTAL(9시즌)		331	1977	515	973	306	12	281	31.6	39.5	6.0	1.6	2.9
PO		18	113	35	40	21	1	15	24.2	33.3	6.3	1.9	2.2

CAREER HIGH

득점 29 vs. LG 2021.10.11
리바운드 8 vs. DB 2021.12.11
어시스트 11 vs. 현대모비스 2022.12.27

G

김 낙 현 KIM NAK HYEON



4
생년월일 1995년 3월 12일
신장/체중 184cm / 88kg
출신학교 쌍봉초-여천중-화양고-고려대
드래프트 2017년 드래프트 1라운드 6순위
병 역 필(2022년 5월~2023년 11월/상무)

시즌별 보수 (단위 : 천원)

07-08	08-09	09-10	10-11	11-12	12-13	13-14	14-15	15-16
16-17	17-18	18-19	19-20	20-21	21-22	22-23	23-24	24-25
		65,000	100,000	170,000	300,000		300,000	500,000

최근 3시즌 기록

SEASON	TEAM	G	PTS	R	A	ST	BS	3P	3P%	FG%	PPG	RPG	APG
2023-2024	한국가스공사	33	351	70	101	25	0	59	34.9	41.7	10.6	2.1	3.1
2021-2022	한국가스공사	53	702	125	302	44	2	112	36.5	44.0	13.2	2.4	5.7
2020-2021	전자랜드	52	738	135	251	67	3	129	40.1	44.6	14.2	2.6	4.8
TOTAL(6시즌)		259	2825	532	956	225	14	479	37.8	43.5	10.9	2.1	3.7
PO		25	207	57	77	22	3	32	27.6	36.1	8.3	2.3	3.1

CAREER HIGH

득점 26 vs. SK 2023.11.16
리바운드 7 vs. KGC 2019.02.05
어시스트 12 vs. DB 2021.11.06

G

차 바 위 CHA BA WEE



6
생년월일 1989년 8월 24일
신장/체중 192cm / 86kg
출신학교 창서초-양정중-양정고-한양대
드래프트 2012년 1월 드래프트 1라운드 7순위
병 역 필(2015년 4월~2017년 1월/상무)

시즌별 보수 (단위 : 천원)

07-08	08-09	09-10	10-11	11-12	12-13	13-14	14-15	15-16
					65,000	100,000	130,000	
16-17	17-18	18-19	19-20	20-21	21-22	22-23	23-24	24-25
130,000	160,000	250,000	400,000	300,000	330,000	280,000	240,000	270,000

최근 3시즌 기록

SEASON	TEAM	G	PTS	R	A	ST	BS	3P	3P%	FG%	PPG	RPG	APG
2023-2024	한국가스공사	45	228	165	84	25	7	44	37.0	42.6	5.1	3.7	1.9
2022-2023	한국가스공사	36	129	119	51	20	3	25	34.2	40.7	3.6	3.3	1.4
2021-2022	한국가스공사	42	175	170	86	29	5	22	27.5	42.6	4.2	4.0	2.0
TOTAL(11시즌)		492	2768	1650	797	360	65	492	34.7	41.4	5.6	3.4	1.6
PO		47	277	163	63	32	2	54	41.5	44.9	5.9	3.5	1.3

CAREER HIGH

득점 21 vs. 삼성 2017.10.25
리바운드 14 vs. SK 2021.03.09
어시스트 7 vs. KT 2018.11.04

F

우 동 현 WOO DONG HYEUN



5
생년월일 1996년 9월 18일
신장/체중 176cm / 78kg
출신학교 강동초-금명중-동아고-명지대
드래프트 2018년 드래프트 1라운드 10순위
병 역 제대예정(2023년 5월~ 2024년 11월/상무)
이 적 SK(2020.6)→KGC(2022.6) → 한국가스공사

시즌별 보수 (단위 : 천원)

07-08	08-09	09-10	10-11	11-12	12-13	13-14	14-15	15-16
16-17	17-18	18-19	19-20	20-21	21-22	22-23	23-24	24-25
			50,000	45,000	47,000	52,000		52,000

최근 3시즌 기록

SEASON	TEAM	G	PTS	R	A	ST	BS	3P	3P%	FG%	PPG	RPG	APG
2022-2023	한국가스공사	34	94	36	35	10	0	14	33.3	41.1	2.8	1.1	1.0
2021-2022	KGC	36	57	14	8	11	0	11	16.4	24.4	1.6	0.4	0.2
2020-2021	KGC	29	24	8	4	4	0	6	22.2	25.7	0.8	0.3	0.1
TOTAL(5시즌)		105	175	60	48	25	0	31	22.1	29.9	1.7	0.6	0.5
PO		9	1	0	0	0	0	0	0.0	0.0	0.1	-	-

CAREER HIGH

득점 19 vs. KT 2022.12.23
리바운드 9 vs. KT 2022.12.23
어시스트 4 vs. 삼성 2023.01.07

G

조 상 열 JOH SANG RYUL



7
생년월일 1989년 4월 6일
신장/체중 189cm / 84kg
출신학교 인헌초-광신중-광신정산고-단국대
드래프트 2012년 1월 드래프트 2라운드 6순위
병 역 필(2014년 9월~2016년 6월/육군)
이 적 LG(2018.6) → KT(2021.6) → 한국가스공사

시즌별 보수 (단위 : 천원)

07-08	08-09	09-10	10-11	11-12	12-13	13-14	14-15	15-16
					45,000	55,000		
16-17	17-18	18-19	19-20	20-21	21-22	22-23	23-24	24-25
92,000	62,000	70,000	80,000	70,000	60,000	65,000	130,000	50,000

최근 3시즌 기록

SEASON	TEAM	G	PTS	R	A	ST	BS	3P	3P%	FG%	PPG	RPG	APG
2023-2024	한국가스공사	29	40	12	8	4	0	7	16.7	22.9	1.4	0.4	0.3
2022-2023	한국가스공사	32	146	47	39	20	1	36	40.4	39.7	4.6	1.5	1.2
2021-2022	한국가스공사	36	107	33	27	13	1	25	31.6	34.3	3.0	0.9	0.8
TOTAL(10시즌)		274	867	247	188	116	4	207	33.2	34.9	3.2	0.9	0.7
PO		9	15	4	1	4	0	2	14.3	28.6	1.7	0.4	0.1

CAREER HIGH

득점 18 vs. KGC 2012.12.29
리바운드 9 vs. 삼성 2023.03.27
어시스트 5 vs. SK 2023.03.17

G

박 지 훈 PARK JI HOON



8

생년월일 1989년 6월 19일
신장/체중 193cm / 92kg
출신학교 삼광초-신일중-서울대진고-명지대
드래프트 2012년 1월 드래프트 1라운드 9순위
병 역 필(2016년 4월 ~ 2018년 1월/상무)
이 적 DB(2019.6) → KCC(2019.11) → 현대모비스(2020.11) → KCC(2021.11) → 현대모비스(2022.6) → 한국가스공사

CAREER HIGH

득점 23 vs. 삼성 2018.12.08
리바운드 9 vs. 전자랜드 2019.12.13
어시스트 6 vs. 삼성 2013.11.15

F

시즌별 보수 (단위 : 천원)

07-08	08-09	09-10	10-11	11-12	12-13	13-14	14-15	15-16
					55,000	52,000	70,000	58,000
16-17	**17-18**	**18-19**	**19-20**	**20-21**	**21-22**	**22-23**	**23-24**	**24-25**
	58,000	80,000	130,000	130,000	100,000	220,000	165,000	220,000

최근 3시즌 기록

SEASON	TEAM	G	PTS	R	A	ST	BS	3P	3P%	FG%	PPG	RPG	APG
2023-2024	한국가스공사	39	149	78	28	18	3	28	45.2	44.8	3.8	2.0	0.7
2022-2023	한국가스공사	36	67	51	16	12	3	13	33.3	29.0	1.9	1.4	0.4
2021-2022	현대모비스	37	103	61	17	13	1	20	32.8	38.5	2.8	1.6	0.5
TOTAL(11시즌)		374	1425	673	276	140	32	204	32.6	40.1	3.8	1.8	0.7
PO		10	42	27	7	5	0	5	23.8	35.9	4.2	2.7	0.7

염 유 성 YEOM YU SEOUNG



10

생년월일 2002년 3월 8일
신장/체중 186.5cm / 84.7kg
출신학교 법동초-대전중-대전고-단국대
드래프트 2022년 드래프트 1라운드 8순위
병 역 미필

CAREER HIGH

득점 7 vs. 소노 2023.11.11
리바운드 3 vs. DB 2023.03.25
어시스트 4 vs. KT 2023.03.11

G

시즌별 보수 (단위 : 천원)

07-08	08-09	09-10	10-11	11-12	12-13	13-14	14-15	15-16
16-17	**17-18**	**18-19**	**19-20**	**20-21**	**21-22**	**22-23**	**23-24**	**24-25**
							60,000	45,000

최근 3시즌 기록

SEASON	TEAM	G	PTS	R	A	ST	BS	3P	3P%	FG%	PPG	RPG	APG
2023-2024	한국가스공사	12	22	6	2	4	0	4	20.0	32.1	1.8	0.5	0.2
2022-2023	한국가스공사	7	21	8	8	4	0	3	18.8	26.5	3.0	1.1	1.1
TOTAL(2시즌)		19	43	14	10	8	0	7	19.4	29.0	2.3	0.7	0.5
PO													

전 현 우 JEON HYUN WOO



9

생년월일 1996년 6월 3일
신장/체중 194cm / 87kg
출신학교 송정초-화봉중-무룡고-고려대
드래프트 2018년 드래프트 1라운드 6순위
병 역 제대예정(2023년 7월~ 2025년 1월/상무)

CAREER HIGH

득점 27 vs. KCC 2021.01.01
리바운드 6 vs. LG 2020.12.24
어시스트 3 vs. 오리온 2022.02.13

F

시즌별 보수 (단위 : 천원)

07-08	08-09	09-10	10-11	11-12	12-13	13-14	14-15	15-16
16-17	**17-18**	**18-19**	**19-20**	**20-21**	**21-22**	**22-23**	**23-24**	**24-25**
			65,000	80,000	135,000	150,000		150,000

최근 3시즌 기록

SEASON	TEAM	G	PTS	R	A	ST	BS	3P	3P%	FG%	PPG	RPG	APG
2022-2023	한국가스공사	44	167	36	19	14	1	36	29.5	35.8	3.8	0.8	0.4
2021-2022	한국가스공사	54	402	111	38	27	2	86	36.3	41.7	7.4	2.1	0.7
2020-2021	전자랜드	54	485	116	23	31	1	111	41.3	44.6	9.0	2.1	0.4
TOTAL(5시즌)		207	1256	352	96	97	9	273	35.1	41.0	6.1	1.7	0.5
PO		15	100	20	12	6	1	21	33.3	41.0	6.7	1.3	0.8

양 재 혁 YANG JAE HYUK



11

생년월일 1997년 3월 8일
신장/체중 191cm / 93kg
출신학교 삼광초-용산중-경복고-연세대
드래프트 2019년 드래프트 1라운드 9순위
병 역 필(2021년 6월~2022년 12월/육군)

CAREER HIGH

득점 11 vs. KCC 2023.12.12
리바운드 5 vs. SK 2023.12.14
어시스트 2 vs. 삼성 2020.10.20

F

시즌별 보수 (단위 : 천원)

07-08	08-09	09-10	10-11	11-12	12-13	13-14	14-15	15-16
16-17	**17-18**	**18-19**	**19-20**	**20-21**	**21-22**	**22-23**	**23-24**	**24-25**
				55,000		55,000	57,000	67,000

최근 3시즌 기록

SEASON	TEAM	G	PTS	R	A	ST	BS	3P	3P%	FG%	PPG	RPG	APG
2023-2024	한국가스공사	16	18	22	2	9	0	4	23.5	26.9	1.1	1.4	0.1
2020-2021	전자랜드	22	14	19	4	6	0	2	16.7	15.4	0.6	0.9	0.2
2019-2020	전자랜드	2	2	3	0	0	1	0	0.0	33.3	1.0	1.5	-
TOTAL(4시즌)		40	34	44	6	15	1	6	20.0	21.8	0.9	1.1	0.2
PO													

김 동 량 KIM DONG RYANG



13
생년월일 1987년 11월 11일
신장/체중 198cm / 94kg
출신학교 명동초-동신중-동아고-동국대
드래프트 2011년 드래프트 2라운드 1순위
병 역 필(2013년 4월~2015년 1월/상무)
이 적 현대모비스(2019.6) → LG(2021.6) → 삼성(2022.6) → KT(2023.7) → 한국가스공사

시즌별 보수 (단위 : 천원)

07-08	08-09	09-10	10-11	11-12	12-13	13-14	14-15	15-16
				45,000	45,000		45,000	45,000
16-17	17-18	18-19	19-20	20-21	21-22	22-23	23-24	24-25
48,000	80,000	75,000	210,000	190,000	100,000	165,000	90,000	95,000

최근 3시즌 기록

SEASON	TEAM	G	PTS	R	A	ST	BS	3P	3P%	FG%	PPG	RPG	APG
2023-2024	한국가스공사	33	72	44	20	7	1	4	57.1	53.7	2.2	1.3	0.6
2022-2023	KT	4	7	4	1	0	0	0	0.0	42.9	1.8	1.0	0.3
2021-2022	삼성	32	210	128	34	14	2	13	28.9	52.5	6.6	4.0	1.1
TOTAL(12시즌)		297	985	668	121	86	37	25	33.8	52.0	3.3	2.2	0.4
PO		9	0	1	1	0	0	0	0.0	0.0	-	0.1	0.1

CAREER HIGH

득점 19 vs. LG 2011.10.15
리바운드 13 vs. SK 2020.02.07
어시스트 8 vs. 한국가스공사 2022.01.07

C

김 태 호 KIM TAE HO



23
생년월일 1999년 9월 22일
신장/체중 187.3cm / 84.4kg
출신학교 안산초-안남중-제물포고-상명대
드래프트 2023년 드래프트 2라운드 6순위
병 역 미필

시즌별 보수 (단위 : 천원)

07-08	08-09	09-10	10-11	11-12	12-13	13-14	14-15	15-16
16-17	17-18	18-19	19-20	20-21	21-22	22-23	23-24	24-25
								50,000

최근 3시즌 기록

SEASON	TEAM	G	PTS	R	A	ST	BS	3P	3P%	FG%	PPG	RPG	APG
2023-2024	한국가스공사	2	0	0	0	0	0	0	0.0	-	-	-	-
TOTAL(1시즌)		2	0	0	0	0	0	0	0.0	-	-	-	-
PO													

CAREER HIGH

G

이 대 헌 LEE DAE HEON



21
생년월일 1992년 4월 29일
신장/체중 195cm / 98kg
출신학교 서울염동초-양정중-양정고-동국대
드래프트 2015년 드래프트 1라운드 7순위
병 역 필(2017년 7월~2019년 3월/상무)
이 적 SK(2016.6) → 전자랜드

시즌별 보수 (단위 : 천원)

07-08	08-09	09-10	10-11	11-12	12-13	13-14	14-15	15-16
16-17	17-18	18-19	19-20	20-21	21-22	22-23	23-24	24-25
55,000		55,000	90,000	100,000	190,000	290,000	550,000	430,000

최근 3시즌 기록

SEASON	TEAM	G	PTS	R	A	ST	BS	3P	3P%	FG%	PPG	RPG	APG
2023-2024	한국가스공사	39	445	196	67	25	2	19	28.8	51.2	11.4	5.0	1.7
2022-2023	한국가스공사	47	583	171	74	38	4	45	36.9	54.5	12.4	3.6	1.6
2021-2022	한국가스공사	47	598	256	114	34	4	26	35.1	52.3	12.7	5.4	2.4
TOTAL(8시즌)		276	2601	979	386	190	22	134	33.3	51.4	9.4	3.5	1.4
PO		23	214	95	27	13	4	16	45.7	54.0	9.3	4.1	1.2

CAREER HIGH

득점 27 vs. 삼성 2023.11.23
리바운드 12 vs. SK 2023.11.16
어시스트 7 vs. 오리온 2022.01.22

F

김 진 모 KIM JIN MO



25
생년월일 1998년 11월 24일
신장/체중 196cm / 93kg
출신학교 계성초-용산중-배재고-중앙대
드래프트 2021년 드래프트 2라운드 3순위
병 역 미필

시즌별 보수 (단위 : 천원)

07-08	08-09	09-10	10-11	11-12	12-13	13-14	14-15	15-16
16-17	17-18	18-19	19-20	20-21	21-22	22-23	23-24	24-25
						45,000	48,000	40,000

최근 3시즌 기록

SEASON	TEAM	G	PTS	R	A	ST	BS	3P	3P%	FG%	PPG	RPG	APG
2023-2024	한국가스공사	5	3	0	0	1	0	1	33.3	33.3	0.6	-	-
TOTAL(3시즌)		5	3	0	0	1	0	1	33.3	33.3	0.6	-	-
PO													

CAREER HIGH

득점 3 vs. DB 2024.01.27

F

김 철 욱 KIM CHEOL UK



33

생년월일 1992년 6월 25일
신장/체중 202cm / 101kg
출신학교 제물포고-경희대
드래프트 2016년 드래프트 1라운드 8순위
병 역 면제
이 적 KGC(2021.6) → DB(2022.6) → KGC(2024.6) → 한국가스공사

CAREER HIGH

득점 18 vs. SK 2023.12.30
리바운드 8 vs. KT 2020.02.09
어시스트 2 vs. KT 2023.12.24

C

시즌별 보수 (단위 : 천원)

07-08	08-09	09-10	10-11	11-12	12-13	13-14	14-15	15-16
16-17	17-18	18-19	19-20	20-21	21-22	22-23	23-24	24-25
	60,000	70,000	67,000	90,000	70,000	120,000	60,000	75,000

최근 3시즌 기록

SEASON	TEAM	G	PTS	R	A	ST	BS	3P	3P%	FG%	PPG	RPG	APG
2023-2024	정관장	22	76	36	8	2	2	17	51.5	50.9	3.5	1.6	0.4
2022-2023	KGC	1	0	0	0	0	0	0	0.0	-	-	-	-
2021-2022	DB	26	73	34	9	3	6	6	18.2	36.8	2.8	1.3	0.3
TOTAL(8시즌)		206	500	254	47	21	25	52	33.1	44.4	2.4	1.2	0.2
PO		12	8	5	2	0	0	1	100.0	30.0	0.7	0.4	0.2

이 도 헌 LEE DO HEON



77

생년월일 1997년 10월 29일
신장/체중 187cm / 80kg
출신학교 인헌초-광신중-배재고-명지대
드래프트 2020년 드래프트 3라운드 4순위
병 역 필(2022년 5월~2023년 11월/육군)

CAREER HIGH

득점 11 vs. LG 2024.03.07
리바운드 3 vs. KT 2024.03.23
어시스트 6 vs. KT 2022.04.05

G

시즌별 보수 (단위 : 천원)

07-08	08-09	09-10	10-11	11-12	12-13	13-14	14-15	15-16
16-17	17-18	18-19	19-20	20-21	21-22	22-23	23-24	24-25
					35,000		35,000	48,000

최근 3시즌 기록

SEASON	TEAM	G	PTS	R	A	ST	BS	3P	3P%	FG%	PPG	RPG	APG
2023-2024	한국가스공사	12	33	8	3	3	0	7	41.2	41.7	2.8	0.7	0.3
2021-2022	한국가스공사	2	5	3	6	1	0	0	0.0	40.0	2.5	1.5	3.0
2020-2021	인천전자랜드	2	7	2	0	0	0	1	33.3	50.0	3.5	1.0	-
TOTAL(3시즌)		16	45	13	9	4	0	8	36.4	42.9	2.8	0.8	0.6
PO		1	0	1	2	0	0	0	0.0	0.0	-	1.0	2.0

곽 정 훈 KWAK JUNG HOON



37

생년월일 1998년 7월 24일
신장/체중 187cm / 91kg
출신학교 창신초-거성중-부산중앙고-상명대
드래프트 2020년 드래프트 2라운드 3순위
병 역 미필
이 적 KCC(2024.6) → 한국가스공사

CAREER HIGH

득점 16 vs. 정관장 2024.03.26
리바운드 7 vs. 정관장 2024.03.26
어시스트 3 vs. DB 2022.03.30

F

시즌별 보수 (단위 : 천원)

07-08	08-09	09-10	10-11	11-12	12-13	13-14	14-15	15-16
16-17	17-18	18-19	19-20	20-21	21-22	22-23	23-24	24-25
					40,000	40,000	40,000	85,000

최근 3시즌 기록

SEASON	TEAM	G	PTS	R	A	ST	BS	3P	3P%	FG%	PPG	RPG	APG
2023-2024	KCC	20	95	49	2	2	0	20	46.5	50.0	4.8	2.5	0.1
2022-2023	KCC	9	7	7	0	2	0	1	20.0	37.5	0.8	0.8	-
2021-2022	KCC	16	36	17	3	1	0	4	66.7	60.9	2.3	1.1	0.2
TOTAL(4시즌)		45	138	73	5	5	0	25	46.3	51.6	3.1	1.6	0.1
PO		4	5	3	0	0	0	1	50.0	33.3	1.3	0.8	-

샘조세프 벨란겔 SAMJOSEF BELANGEL



27

생년월일 1999년 6월 27일
신장/체중 175cm / 78kg
출신학교 마닐라 아테네오 대학교 (Ateneo de Manila University)
드래프트 2022 아시아쿼터 제도(필리핀)

CAREER HIGH

득점 30 vs. KCC 2023.11.25
리바운드 7 vs. DB 2023.03.25
어시스트 8 vs. SK 2024.03.01

G

최근 3시즌 기록

SEASON	TEAM	G	PTS	R	A	ST	BS	3P	3P%	FG%	PPG	RPG	APG
2023-2024	한국가스공사	52	657	115	195	49	0	72	34.3	47.2	12.6	2.2	3.8
2022-2023	한국가스공사	52	365	100	106	42	1	43	27.9	42.1	7.0	1.9	2.0
TOTAL(2시즌)		104	1022	215	301	91	1	115	31.6	45.2	9.8	2.1	2.9
PO													

유슈 은도예 YOUSSOU NDOYE

CAREER HIGH



35
생년월일 1991년 7월 15일
신장/체중 211cm / 113kg
출신학교 세인트 보나벤처 (Saint Bonaventure University)

득점 22 vs. DB 2022.10.19
리바운드 17 vs. DB 2022.10.19
어시스트 3 vs. SK 2022.10.22

최근 3시즌 기록

SEASON	TEAM	G	PTS	R	A	ST	BS	3P	3P%	FG%	PPG	RPG	APG
2022-2023	한국가스공사	27	189	133	21	14	15	0	-	61.0	7.0	4.9	0.8
TOTAL(1시즌)		27	189	133	21	14	15	0	-	61.0	7.0	4.9	0.8
PO													

C

앤드류 니콜슨 ANDREW NICHOLSON

CAREER HIGH



44
생년월일 1989년 12월 8일
신장/체중 206cm / 113kg
출신학교 세인트 보나벤처 (St. Bonaventure University)

득점 42 vs. 현대모비스 2024.01.20
리바운드 21 vs. 오리온 2021.11.17
어시스트 5 vs. KCC 2021.11.13

최근 3시즌 기록

SEASON	TEAM	G	PTS	R	A	ST	BS	3P	3P%	FG%	PPG	RPG	APG
2023-2024	한국가스공사	49	1129	381	40	29	21	116	41.0	50.0	23.0	7.8	0.8
2021-2022	한국가스공사	41	855	312	38	25	15	75	38.1	52.1	20.9	7.6	0.9
TOTAL(2시즌)		90	1984	693	78	54	36	191	39.8	50.9	22.0	7.7	0.9
PO		3	54	18	2	1	0	2	40.0	52.5	18.0	6.0	0.7

F

2024-2025 SEASON **ROOKIE**

손 준 SOHN JUN

ROOKIE



24
생년월일 2000년 10월 22일
신장/체중 198.5cm / 103.2kg
출신학교 Jefferson Elementary School-Maplewood Middle School-Columbia High School-명지대
드래프트 2024년 드래프트 1라운드 4순위
병 역 미필

F

권 순 우 KWON SOON WOO

ROOKIE



17
생년월일 2002년 12월 17일
신장/체중 186.5cm / 88.5kg
출신학교 군산 서해초-군산중-군산고-상명대
드래프트 2024년 드래프트 2라운드 7순위
병 역 미필

G

ULSAN HYUNDAI MOBIS PHOEBUS

울산 현대모비스 피버스



TEAM **STORY**

홈 경기장 | 수용규모 : 총 4,947석
울산광역시 중구 염포로 85, 동천체육관
전화 052)296-9959 / 팩스 052)297-0171

구단 사무국
서울시 강남구 테헤란로 203, SI Tower
현대모비스㈜ 스포츠단
전화 02)2018-5781 / 팩스 02)2018-6040

연습 체육관
경기도 용인시 기흥구 덕영대로 1967번길 10
전화 031)281-0340 / 팩스 031)281-0382

유소년농구교실
현대모비스 유소년 농구교실
전화 052)294-0818 / 팩스 052)297-0171
e-mail gao-song@hanmail.net

시즌 슬로건
RUN PHOEBUS

유니폼 후원
조마(JOMA)

치어리더
피버스걸

마스코트
피키 / 버키



phoebus.kbl.or.kr
hyundaimobisphoebus
hyundaimobis_phoebus
피버스 TV
hyundaimobisphoebus



FRONT **OFFICE**



구단주

이규석



단장

이승민



사무국장

구본근



매니저

김연중



매니저

최선아



매니저

차길호



매니저

강민건



매니저

황인덕



매니저

조남정

COACHING **STAFF**



감독

조동현



수석코치

양동근



코치

김도수



코치

박구영



외국인코치

버논 맥클린



전력분석원

박상현



매니저

정우진



통역

이주윤



총괄 트레이너

정태중



수석 트레이너

이상선



트레이너

이재빈



트레이너

한동우

HEAD COACH **INTERVIEW**



새 시즌 맞이하는 마음가짐 지난 시즌보다 준비가 잘 되었다. 지난 시즌이 끝난 뒤 되돌아보니까 새로 가세한 선수(김준일, 김지완)와 대표팀에 나간 선수들(이우석, 서명진)이 있었음에도 준비를 소홀하게 하고, 안일했다. 이번에는 팀 훈련 시작부터 다같이 한마음 한뜻으로 운동을 해서 기대된다.

지난 시즌 대비 좋아진 점 지난 시즌 어수선한 분위기에서 한팀으로 만들지 못했기에 이번에는 주장과 외국선수를 바꾸는 작은 변화로 바뀐 분위기를 가져가는 게 고무적이다.

현대모비스 최고 장점 풍부한 자원을 활용한 조직력과 활동량이다. 다른 팀보다 많은 활동량을 가져가려고 준비를 하고 있다. 현대모비스의 방향성이나 현대농구 추세를 감안할 때 압박과 빠른 농구를 가져가야 한다. 시즌 시작부터 그렇게 하려고 하는데 100%가 아니더라도 작년보다 달라졌다는 게 나오면 좋은 방향성으로 가는 거다.

풍부한 가용 자원 중 구심점 코어가 부족하기 때문에 공격에서 역할을 해줄 숀 롱을 영입했다. 수비에서 중심을 잡아줄 선수가 부족하다. 그래서 힘든 건 다 같이 하려고 한다.

PO서 선전하려면? 어쨌든 중심은 기본이다. 플레이오프라도 기본이 중심이어야 한다. 이번 시즌은 10개 구단 중 어느 하나 떨어지는 팀이 없다. 이럴 때 어떤 팀이 기본을 탄탄히 하느냐에 따라서 성적이 좌우된다. 우리가 기본과 수비를 탄탄히 하면 더 단단해질 거다.

올 시즌 목표 다른 게 있겠나? 최근 2시즌 모두 6강 진출이었으니까 그 이상을 가야 한다. 팀 훈련 첫날 선수들을 모아놓고 올해는 무조건 챔프전에 진출해야 한다고 했다.

현대모비스 피버스 조동현 감독

1976년 7월 8일 / 187cm / 92kg
출신교 대전고-연세대
주요경력
1999 신인 드래프트 8순위 대우
1999-2001 인천 신세기 선수
2001-2003 인천 SK 선수
2003-2004 인천 전자랜드 선수
2004-2013 부산 KT 선수
2013-2015 울산 현대모비스 코치
2015-2018 부산 KT 감독
2018-2022 울산 현대모비스 수석코치
2022~ 울산 현대모비스 감독

2024-2025 SEASON **CHECK POINT**

일단 구슬은 서 말이다

KBL 최다 12시즌 연속 플레이오프에 진출하는 안정된 팀이지만, 지난 시즌에는 전/후반기 경기력에 차이가 있었다. 전반기에는 득점이 아쉬웠고 미구엘 옥존과 박무빈이 가세한 후반기에는 공격에 힘이 실린 대신 수비가 무너졌다. 시즌 내내 강력하면서도 안정적인 전력을 가져가기 위해 외국선수 영입, 트레이드로 로스터를 살찌웠다. 2020-2021시즌 정규경기에서 평균 21.3점 10.8리바운드를 기록하며 팀을 지탱했던 숀 롱이 3년 만에 다시 돌아왔다. 강력한 골밑 득점을 자랑하는 롱은 상대에게 위협적인 존재다. 재계약을 체결한 게이지 프림도 있기 때문에 40분 내내 골밑에서 높은 전투력을 발휘할 수 있다. 가드 포지션은 심한 중복이 일어날 정도다. 옥존-서명진-박무빈-한호빈-김지완 등 포인트가드만 5명이다. 빅맨 포지션도 함지훈-장재석-김준일이 건재하다. 10개 구단 중 로스터가 가장 두껍다. 조직력을 높이기 위해 10개 팀 중 가장 강도 높은 훈련을 소화했다. 구슬이 서 말이어도 꿰어야 보배라고 했다. 두꺼운 로스터를 잘 활용해야 하는 조동현 감독의 전략과 선택이 어느 때보다 중요한 시즌이다.



2024-2025 SEASON **PLAYER TRANSFER**

IN	OUT
한호빈(이적) 이승우(이적) 김동준(제대) 조한진(제대)	최진수(이적) 김영훈(이적) 박재한(은퇴) 김현수(은퇴) 김태완(입대)

FOREIGN **PLAYERS**



조동현 감독이 말하는 외국선수

◂ 숀 롱

롱은 골밑에서 볼을 잡으면 곧 득점일 정도로 포스트 능력이 강하다. 미드레인지에서도 1대1로 득점할 능력을 갖고 있다. 여기에 트랩이 오면 무리하지 않고 빼주는 걸 잘 한다.

게이지 프림 ▸

열심히 하고, 에너지가 굉장히 높은데 어쩔 때는 에너지를 주체하지 못한다. 센스 있게 농구의 길을 다 아는 건 아니지만, 속공 참여가 적극적이다.



KEY **PLAYER**

더 열심히 준비한 새주장 팀의 목표가 나의 목표

장 재 석

새 시즌 맞는 기분

매 시즌 새롭다. 항상 똑같이 간절하고, 감사한 마음으로 준비하지만, 예비 FA라서 그런지, 주장이라서 그런지 다른 때보다 조금 더 열심히 한다(웃음). 몸 관리나 재활에 조금 더 투자하거나 쉬는 시간에 경기 영상을 보는 등 농구를 더 생각한다.

중점을 둔 훈련

현대모비스는 예전부터 수비를 잘 하고 열심히 했다. 현대모비스만 만나면 끈끈하고 무섭다는 걸 상대팀들이 느꼈다. 그런데 지난 시즌에는 우리가 실점이 많았다. 감독님께서 수비를 더 잘 다듬어보자고 하셔서 압박하고, 끈기있는 플레이를 연습할 때부터 보여주려고 하고, 쉽게 무너지지 않고 기복도 없는 팀이 되기 위해서 선수들끼리 이야기를 나눴다.

숀 롱과 재회

기대에 걸맞게 오자마자 덩크를 시원하게 터트렸다. 국내선수가 2, 3명이 막으면 쉽게 못 넣게 할 외국선수가 있는데 롱은 국내선수 2, 3명이 막아도 자기가 넣겠다고 하면 넣는 선수다. 롱은 국내선수로 아예 막을 수 없다. 무조건 바스켓굿이다. 외국선수도 못 막는다.

팀 내에서 해줘야 할 역할

롱의 수비 범위가 넓지 않아서 같이 뛸 때 픽앤롤이나 압박수비에서 제가 많이 움직여야 한다. 픽 게임을 많이 하니까 스크린을 많이 걸어주는 게 필요하다. 그러다가 픽앤롤에서 미스매치가 나면 해결해줘야 한다.

시즌 목표

플레이오프는 기본이 중요하다고 말씀하시는데 감독님이나 모든 농구 선배가 아시듯이 해결사가 있어야 한다고 생각한다. 그런 팀이 항상 우승했다. 우리가 리바운드 1위였는데도 6강에서 탈락한 건 1대1에서 넣을 선수가 부족했기 때문이라고 생각한다. 롱이 왔고, 어린 선수들도 점점 성장하고, 조금씩 발전한다. 그래서 이번 시즌에는 꼭 시리즈를 한 번은 넘기는 시즌이 될 거다. 목표는 우승이다. 주장이니까 팀의 목표가 저의 목표다.



TEAM **HISTORY**

역대 코칭스태프 및 팀 성적

시즌	팀 명칭	코칭스태프	정규경기 성적	정규경기 관중	플레이오프	챔피언결정전
1997	부산 기아 엔터프라이즈	최인선 감독/박인규 코치	1위(16승 5패)	5,650(6G)	4강 승(동양 4승 2패)	우승(나래 4승 1패)
1997-1998	부산 기아 엔터프라이즈	최인선 감독 박인규, 톰 맥라켄 코치	3위(26승 19패)	3,243(17G)	6강 승(대우증권 3승 1패) 4강 승(LG 3승 1패)	준우승 (현대 3승 4패)
1998-1999	부산 기아 엔터프라이즈	박인규 감독/김유택(P) 코치	2위(31승 14패)	2,918(18G)	4강 승(삼성 3승 1패)	준우승(현대 1승 4패)
1999-2000	부산 기아 엔터프라이즈	박수교 감독 강정수, 김유택(P) 코치	6위(21승 24패)	2,788(18G)	6강 패(삼성 1승 3패)	-
2000-2001	부산 기아 엔터프라이즈	박수교 감독/강정수, 김유택 코치	9위(17승 28패)	3,018(18G)	-	-
2001-2002	울산 모비스 오토몬스	박수교 감독/강정수, 김유택 코치	10위(18승 36패)	2,342(27G)	-	-
2002-2003	울산 모비스 오토몬스	최희암 감독/이우재, 구본근 코치	6위(25승 29패)	2,645(27G)	6강 패(TG 2패)	-
2003-2004	울산 모비스 오토몬스	최희암-장일 감독 장일, 정상일 코치	10위(15승 39패)	2,707(27G)	-	-
2004-2005	울산 모비스 피버스	유재학 감독/임근배 코치	7위(24승 30패)	3,162(27G)	-	-
2005-2006	울산 모비스 피버스	유재학 감독/임근배 코치	1위(36승 18패)	3,998(27G)	4강 승(KCC 3승 1패)	준우승(삼성 4패)
2006-2007	울산 모비스 피버스	유재학 감독/임근배 코치	1위(36승 18패)	3,928(27G)	4강 승(오리온스 3승)	우승(KTF 4승 3패)
2007-2008	울산 모비스 피버스	유재학 감독/임근배 코치	9위(14승 40패)	2,458(27G)	-	-
2008-2009	울산 모비스 피버스	유재학 감독/임근배, 김재훈 코치	1위(35승 19패)	3,224(27G)	4강 패(삼성 1승 3패)	-
2009-2010	울산 모비스 피버스	유재학 감독/임근배, 김재훈 코치	1위(40승 14패)	3,467(27G)	4강 승(동부 3승 1패)	우승(KCC 4승 2패)
2010-2011	울산 모비스 피버스	유재학 감독/임근배, 김재훈 코치	8위(20승 34패)	2,843(27G)	-	-
2011-2012	울산 모비스 피버스	유재학 감독/임근배, 김재훈 코치	5위(29승 25패)	3,711(27G)	6강 승(KCC 3승) 4강 패(동부 1승 3패)	-
2012-2013	울산 모비스 피버스	유재학 감독/임근배, 김재훈 코치	2위(41승 13패)	3,717(27G)	4강 승(전자랜드 3승)	우승(SK 4승)
2013-2014	울산 모비스 피버스	유재학 감독 김재훈, 조동현, 성준모 코치	2위(40승 14패)	4,408(27G)	4강 승(SK 3승 1패)	우승(LG 4승 2패)
2014-2015	울산 모비스 피버스	유재학 감독 김재훈, 조동현, 성준모 코치	1위(39승 15패)	4,469(27G)	4강 승(LG 3승 2패)	우승(동부 4승)
2015-2016	울산 모비스 피버스	유재학 감독 김재훈, 최명도, 성준모 코치	2위(36승 18패)	3,251(27G)	4강 패(오리온 3패)	-
2016-2017	울산 모비스 피버스	유재학 감독 김재훈, 최명도, 성준모 코치	4위(28승 26패)	3,116(27G)	6강 승(동부 3승) 4강 패(KGC 3패)	-
2017-2018	울산 현대모비스 피버스	유재학 감독 김재훈, 최명도, 성준모 코치	4위(33승 21패)	2,397(27G)	6강 패(KGC 1승 3패)	-
2018-2019	울산 현대모비스 피버스	유재학 감독 조동현, 성준모, 박구영 코치	1위(43승 11패)	2,834(27G)	4강 승(KCC 3승 1패)	우승 (전자랜드 4승 1패)
2019-2020	울산 현대모비스 피버스	유재학 감독/조동현, 성준모, 박구영, 아이라 클라크 코치	8위(18승 24패)	2,680(20G)	-	-
2020-2021	울산 현대모비스 피버스	유재학 감독/조동현, 성준모, 박구영, 아이라 클라크 코치	2위(32승 22패)	548(15G)	4강 패(KGC 3패)	-
2021-2022	울산 현대모비스 피버스	유재학 감독/조동현, 양동근, 박구영, 아이라 클라크 코치	4위(30승 24패)	886(27G)	6강 패(오리온 3패)	-
2022-2023	울산 현대모비스 피버스	조동현 감독/양동근, 박구영, 버논 맥클린 코치	4위(34승 20패)	1,605(27G)	6강 패(캐롯 2승 3패)	-
2023-2024	울산 현대모비스 피버스	조동현 감독/양동근, 김도수, 박구영, 버논 맥클린 코치	6위(26승 28패)	2,058(27G)	6강 패(KT 1승 3패)	-
2024-2025	울산 현대모비스 피버스	조동현 감독/양동근, 김도수, 박구영, 버논 맥클린 코치				

※ 전신 팀 현황 포함. 2019-2020시즌 코로나19로 인한 조기 종료(213/270) / 플레이오프 미개최. 2020-2021시즌 코로나19 사회적거리두기로 인해 관중입장 제한

역대 샐러리캡 현황 및 올스타/MVP 선정 선수

시즌	샐러리캡	샐러리캡 소진율	최고보수선수	올스타 배출현황 (*표는 베스트5)	MVP 배출현황
1997	10억	80.70%	허재(1억 2천)	*강동희/*허재/클리프 리드/ 김유택/김영만	정규경기/플레이오프 강동희
1997-1998	9억	99.80%	강동희(1억 4천 5백)	*강동희/*김영만/허재	올스타전 강동희, 플레이오프 허재
1998-1999	9억	98.80%	강동희(1억 5천 2백)	*강동희/*김영만/*제이슨 윌리포드/김유택	-
1999-2000	9억 4천 5백	99.00%	강동희(1억 7천)	*강동희/토시로 저머니	-
2000-2001	10억	99.77%	강동희(2억 2천)	*강동희/*듀안 스펜서/김영만/ 조동기	-
2001-2002	10억 5천	99.87%	김영만(2억 7천)	강동희/래리 애브니	-
2002-2003	11억 5천	89.30%	우지원(1억 7천)	아이지아 빅터	-
2003-2004	12억 5천	97.38%	우지원(2억)	무스타파 호프	-
2004-2005	13억 7천 5백	77.96%	우지원(2억 3천 5백)	양동근/아담 첩	-
2005-2006	15억	70.20%	우지원(2억)	*양동근/*우지원/*크리스 윌리엄스/이창수	정규경기 양동근
2006-2007	16억	86.10%	우지원(2억 4천)	*양동근/*우지원/크리스 윌리엄스	정규경기/플레이오프 양동근
2007-2008	17억	77.90%	우지원(2억 9천)	우지원/이창수	-
2008-2009	18억	66.60%	우지원(2억 4천)	*김효범/함지훈/브라이언 던스톤	-
2009-2010	18억	90.10%	양동근(3억 9천)	*함지훈/*양동근/김효범	정규경기/플레이오프 함지훈
2010-2011	19억	73.20%	양동근 (4억 9천)	*양동근/노경석	-
2011-2012	20억	73.30%	양동근(5억 7천)	*양동근	-
2012-2013	21억	99.30%	양동근(5억 7천)	*양동근/*함지훈/문태영	플레이오프 양동근
2013-2014	22억	99.97%	양동근(6억)	*양동근/*함지훈/로드 벤슨	플레이오프 문태영
2014-2015	23억	99.99%	양동근(6억)	*양동근/문태영/리카르도 라틀리프	정규경기/플레이오프 양동근
2015-2016	23억	85.87%	양동근(6억 7천)	*양동근/*함지훈/전준범	정규경기 양동근
2016-2017	23억	91.89%	양동근(7억 5천)	*함지훈/찰스 로드	-
2017-2018	23억	90.61%	양동근(6억 5천)	*이종현/양동근/전준범	-
2018-2019	24억	98.67%	양동근(6억 5천)	*라건아	정규경기(외국) 라건아, 플레이오프 이대성
2019-2020	25억	96.10%	함지훈(5억 5천)	양동근/김국찬/리온 윌리엄스	-
2020-2021	25억	99.52%	장재석(5억 2천)	-	-
2021-2022	25억	78.32%	장재석(5억 2천)	서명진/이우석	-
2022-2023	26억	91.50%	장재석(5억 2천)	이우석/론제이 아바리엔토스	-
2023-2024	28억	98.57%	함지훈, 김준일(4억 5천)	이우석	-
2024-2025	29억	91.50%	함지훈(3억 9천)		

역대 신인선수 드래프트 지명 선수

년도	일자	1R	2R	3R	4R	5R
1998년	1998.03.09	8순위 표명일(명지대)	13순위 황문용(건국대)			
1999년	1999.03.16	9순위 하상윤(경희대)	12순위 김상우(건국대)			
2000년	1999.12.09	10순위 이병석(명지대)	11순위 송태영(동국대)			
2001년	2000.10.09	6순위 김진호(명지대)	15순위 임영훈(성균관대)			
2002년	2002.01.29	2순위 정훈(성균관대)	19순위 박재성(연세대)			
2003년	2003.01.28	1순위 김동우(연세대)	20순위 박정완(연세대)			
2004년	2004.02.04	7순위 최승태(연세대)	14순위 이항범(홍익고)			
2005년	2005.02.02	2순위 김효범(뱅가드대)	19순위 이승현(동국대)	22순위 정세영(경희대)		
2006년	2006.01.20	4순위 김학섭(한양대)		24순위 이승환(명지대)		
2007년	2007.02.01	10순위 함지훈(중앙대)	11순위 박구영(단국대)	30순위 최고봉(조선대)	31순위 강우형(경희대)	
2008년	2008.01.29	10순위 천대현(동국대)	11순위 서진(중앙대)	30순위 안희성(중앙대)		
2009년	2009.02.03	3순위 김종근(동국대)	13순위 최윤호(고려대)			
2010년	2010.02.03	9순위 유종현(중앙대) 10순위 송창용(한양대)	11순위 홍수화(한양대)			
2011년	2011.01.31	10순위 이지원(경희대)	11순위 김동량(동국대)	30순위 임상욱(상명대)		
2012년	2012.01.31	1순위 김시래(명지대)		21순위 장동영(목포대)		
2012년	2012.10.08		18순위 모용훈(연세대)			
2013년	2013.09.30	9순위 전준범(연세대) 10순위 김영현(경희대)	11순위 이대성(브리검영)	30순위 김주성(상명대)		
2014년	2014.09.17	10순위 배수용(경희대)	11순위 김수찬(명지대)	30순위 박민혁(건국대)		
2015년	2015.10.26	10순위 정성호(연세대)	11순위 류영환(건국대)	30순위 박봉진(상명대)		
2016년	2016.10.18	1순위 이종현(고려대)	20순위 오종균(후지대)	21순위 김광철(동국대)	32순위 주긴완(명지대)	
2017년	2017.10.30	8순위 김진용(연세대)	17순위 손홍준(한양대)	28순위 김윤(고려대)	33순위 이민영(경희대)	43순위 남영길(상명대)
2018년	2018.11.26	3순위 서명진(부산중앙고)		23순위 천재민(연세대)		
2019년	2019.11.04	10순위 박준은(성균관대)	11순위 이진석(중앙대)			
2020년	2020.11.23	3순위 이우석(고려대)★		23순위 김형진(고려대)		
2021년	2021.09.28	4순위 신민석(고려대)	17순위 김동준(경희대)	24순위 윤성준(단국대)	37순위 정종현(동국대)	
2022년	2022.09.27	5순위 김태완(고려대)	16순위 전준우(한양대)	25순위 염재성(한양대)		
2023년	2023.09.21	2순위 박무빈(고려대)	19순위 박상우(건국대)			

★ 신인선수상 수상자

역대 외국선수

시즌	선수(괄호안 숫자는 정규경기 출전횟수)
1997	로버트 윌커슨(21), 클리프 리드(21)
1997-1998	저스틴 피닉스(45), 클리프 리드(43)
1998-1999	제이슨 윌리포드(42), 클리프 리드(40)
1999-2000	마리오 루카스(9), 존 와센버그(45), 토시로 저머니(34)
2000-2001	듀안 스펜서(38), 루이스 로프튼(45)
2001-2002	딜론 터너(54), 래리 애브니(54)
2002-2003	데니스 에드워즈(52), 아이지아 빅터(54), 채드 헨드릭(1)
2003-2004	맥글로더 어빈(17), 무스타파 호프(16), 조니 맥도웰(35), R.F. 바셋(36)
2004-2005	다이안 셀비(19), 바비 레이저(8), 아담 에드워드 첩(46), 제이슨 웰스(35)
2005-2006	로데릭 라일리(12), 벤자민 핸드로그텐(24), 제이슨 클락(8), 크리스 윌리엄스(54)★, 토레이 브렉스(9)
2006-2007	크리스 버지스(54), 크리스 윌리엄스(51)
2007-2008	얼 아이크(6), 에릭 산드린(24), 케빈 오웬스(8), 키나 영(54)
2008-2009	브라이언 던스톤(54), 빅터 토마스(3), 오다티 블랭슨(36), 저스틴 보웬(9)
2009-2010	브라이언 던스톤(54), 압둘라히 쿠소(3), 애런 헤인즈(50)
2010-2011	로렌스 엑페리건(53), 마이카 브랜드(11), 켄트렐 그렌스베리(42)
2011-2012	말콤 토마스(17), 테렌스 레더(37)
2012-2013	로드 벤슨(19), 리카르도 라틀리프(54), 아말 맥카스킬(10), 커티스 위더스(24)
2013-2014	로드 벤슨(54), 리카르도 라틀리프(54)
2014-2015	리카르도 라틀리프(54)★, 아이라 클라크(51)
2015-2016	리오 라이온스(5), 아이라 클라크(47), 커스버트 빅터(54)
2016-2017	네이트 밀러(41), 마커스 블레이클리(11), 에릭 와이즈(17), 찰스 로드(33), 허버트 힐(3)
2017-2018	레이션 테리(53), 마커스 블레이클리(54)
2018-2019	라건아(50)★, 디제이 존슨(18), 아이라 클라크(16), 섀넌 쇼터(54)
2019-2020	라건아(13), 자코리 윌리엄스(18), 아이라 클라크(2), 리온 윌리엄스(29), 에메카 오카포(18), 레지 윌리엄스(2)
2020-2021	숀 롱(54)★, 자키넌 간트(25), 버논 맥클린(29)
2021-2022	라숀 토마스(43), 얼 클락(23), 에릭 버크너(31)
2022-2023	저스틴 녹스(30), 게이지 프림(54), 헨리 심스(31)
2023-2024	게이지 프림(54), 케베 알루마(48)

★ 외국선수상 수상자 / 2011-2012시즌 : 외국선수 1인 보유, 1인 출전 / 외국선수상은 2017-2018시즌부터 외국선수 MVP로 변경

이 승 우 LEE SEUNG WOO



0

생년월일 2001년 1월 19일
신장/체중 193cm / 91kg
출신학교 쌍봉초-여천중-여수화양고-한양대
드래프트 2021년 드래프트 1라운드 5순위
병 역 미필
이 적 LG(2024.6) → 현대모비스

시즌별 보수 (단위 : 천원)

07-08	08-09	09-10	10-11	11-12	12-13	13-14	14-15	15-16
16-17	17-18	18-19	19-20	20-21	21-22	22-23	23-24	24-25
						65,000	65,000	65,000

최근 3시즌 기록

SEASON	TEAM	G	PTS	R	A	ST	BS	3P	3P%	FG%	PPG	RPG	APG
2023-2024	LG	21	41	25	9	3	2	4	28.6	40.6	2.0	1.2	0.4
2022-2023	LG	25	111	84	32	13	3	7	26.9	43.8	4.4	3.4	1.3
2021-2022	LG	41	289	171	61	35	5	11	24.4	48.6	7.0	4.2	1.5
TOTAL(3시즌)		87	441	280	102	51	10	22	25.9	46.6	5.1	3.2	1.2
PO		2	2	3	1	1	0	0	0.0	25.0	1.0	1.5	0.5

CAREER HIGH

득점 22 vs. KCC 2022.04.03
리바운드 12 vs. 오리온 2022.02.08
어시스트 7 vs. 삼성 2022.02.12

F

신 민 석 SHIN MIN SUK



2

생년월일 1999년 8월 31일
신장/체중 197cm / 88kg
출신학교 군산서해초-군산중-군산고-고려대
드래프트 2021년 드래프트 1라운드 4순위
병 역 미필

시즌별 보수 (단위 : 천원)

07-08	08-09	09-10	10-11	11-12	12-13	13-14	14-15	15-16
16-17	17-18	18-19	19-20	20-21	21-22	22-23	23-24	24-25
						70,000	85,000	78,000

최근 3시즌 기록

SEASON	TEAM	G	PTS	R	A	ST	BS	3P	3P%	FG%	PPG	RPG	APG
2023-2024	현대모비스	27	91	54	17	13	1	12	21.8	38.4	3.4	2.0	0.6
2022-2023	현대모비스	49	182	131	21	33	4	32	26.7	35.3	3.7	2.7	0.4
2021-2022	현대모비스	46	145	68	21	23	4	21	25.3	39.0	3.2	1.5	0.5
TOTAL(3시즌)		122	418	253	59	69	9	65	25.2	37.2	3.4	2.1	0.5
PO		10	15	9	6	1	0	3	27.3	37.5	1.5	0.9	0.6

CAREER HIGH

득점 16 vs. KT 2024.02.14
리바운드 13 vs. KGC 2023.03.24
어시스트 3 vs. 한국가스공사 2024.03.26

F

김 준 일 KIM JUN YL



1

생년월일 1992년 5월 7일
신장/체중 201cm / 108kg
출신학교 번동초-휘문중-휘문고-연세대
드래프트 2014년 드래프트 1라운드 2순위
병 역 필(2017년 4월~2019년 1월/상무)
이 적 삼성(2021.6) → LG(2023.6) → 현대모비스

시즌별 보수 (단위 : 천원)

07-08	08-09	09-10	10-11	11-12	12-13	13-14	14-15	15-16
								100,000
16-17	17-18	18-19	19-20	20-21	21-22	22-23	23-24	24-25
160,000		160,000	240,000	280,000	280,000	210,000	450,000	370,000

최근 3시즌 기록

SEASON	TEAM	G	PTS	R	A	ST	BS	3P	3P%	FG%	PPG	RPG	APG
2023-2024	현대모비스	39	159	96	46	14	6	1	50.0	49.1	4.1	2.5	1.2
2022-2023	LG	51	416	169	75	16	20	0	0.0	53.6	8.2	3.3	1.5
2021-2022	LG	1	6	2	1	2	0	0	0.0	75.0	6.0	2.0	1.0
TOTAL(9시즌)		332	3210	1324	476	191	175	22	23.7	51.7	9.7	4.0	1.4
PO		24	143	88	26	8	8	9	32.1	40.9	6.0	3.7	1.1

CAREER HIGH

득점 37 vs. SK 2015.02.18
리바운드 14 vs. 전자랜드 2019.02.03
어시스트 8 vs. KGC 2015.02.12

C

박 무 빈 PARK MU BIN



3

생년월일 2001년 2월 22일
신장/체중 184.4cm / 82.3kg
출신학교 단관초-홍대부중-홍대부고-고려대
드래프트 2023년 드래프트 1라운드 2순위
병 역 미필

시즌별 보수 (단위 : 천원)

07-08	08-09	09-10	10-11	11-12	12-13	13-14	14-15	15-16
16-17	17-18	18-19	19-20	20-21	21-22	22-23	23-24	24-25
								110,000

최근 3시즌 기록

SEASON	TEAM	G	PTS	R	A	ST	BS	3P	3P%	FG%	PPG	RPG	APG
2023-2024	현대모비스	32	292	102	136	20	0	34	30.9	41.9	9.1	3.2	4.3
TOTAL(1시즌)		32	292	102	136	20	0	34	30.9	41.9	9.1	3.2	4.3
PO		4	16	7	7	2	0	0	0.0	28.6	4.0	1.8	1.8

CAREER HIGH

득점 21 vs. KCC 2023.12.19
리바운드 6 vs. 소노 2024.03.01
어시스트 8 vs. LG 2024.02.12

G

전 준 우 JEON JUN WOO

CAREER HIGH



4

생년월일 2001년 1월 23일
신장/체중 192.7cm / 86.3kg
출신학교 연가초-명지중-명지고-한양대
드래프트 2022년 드래프트 2라운드 6순위
병 역 미필

시즌별 보수 (단위 : 천원)

07-08	08-09	09-10	10-11	11-12	12-13	13-14	14-15	15-16
16-17	17-18	18-19	19-20	20-21	21-22	22-23	23-24	24-25
							42,000	41,000

최근 3시즌 기록

SEASON	TEAM	G	PTS	R	A	ST	BS	3P	3P%	FG%	PPG	RPG	APG
TOTAL(2시즌)													
PO													

F

서 명 진 SEO MYOUNG JIN

CAREER HIGH



7

생년월일 1999년 6월 29일
신장/체중 188cm / 77kg
출신학교 부산성남초-금명중-부산중앙고
드래프트 2018년 드래프트 1라운드 3순위
병 역 면제

시즌별 보수 (단위 : 천원)

07-08	08-09	09-10	10-11	11-12	12-13	13-14	14-15	15-16
16-17	17-18	18-19	19-20	20-21	21-22	22-23	23-24	24-25
			70,000	80,000	145,000	180,000	270,000	310,000

최근 3시즌 기록

SEASON	TEAM	G	PTS	R	A	ST	BS	3P	3P%	FG%	PPG	RPG	APG
2023-2024	현대모비스	4	23	6	10	3	1	5	29.4	31.0	5.8	1.5	2.5
2022-2023	현대모비스	54	552	123	185	44	3	81	34.0	41.6	10.2	2.3	3.4
2021-2022	현대모비스	46	464	117	202	26	3	73	35.8	41.2	10.1	2.5	4.4
TOTAL(6시즌)		208	1686	427	713	129	12	267	35.6	40.9	8.1	2.1	3.4
PO		14	156	45	41	3	1	19	38.0	46.6	11.1	3.2	2.9

G

김 지 완 KIM JI WAN

CAREER HIGH



5

생년월일 1990년 6월 2일
신장/체중 187cm / 80kg
출신학교 송림초-송도중-송도고-연세대
드래프트 2012년 10월 드래프트 1라운드 6순위
병 역 필(2017년 7월~2019년 3월/사회복무요원)
이 적 전자랜드(2020.5) → KCC(2023.6) → 현대모비스

시즌별 보수 (단위 : 천원)

07-08	08-09	09-10	10-11	11-12	12-13	13-14	14-15	15-16
						65,000	80,000	100,000
16-17	17-18	18-19	19-20	20-21	21-22	22-23	23-24	24-25
130,000			280,000	400,000	240,000	250,000	190,000	165,000

최근 3시즌 기록

SEASON	TEAM	G	PTS	R	A	ST	BS	3P	3P%	FG%	PPG	RPG	APG
2023-2024	현대모비스	43	221	77	123	19	0	40	32.0	39.6	5.1	1.8	2.9
2022-2023	KCC	39	238	60	91	24	4	40	36.0	41.2	6.1	1.5	2.3
2021-2022	KCC	42	316	68	119	26	1	50	31.8	37.1	7.5	1.6	2.8
TOTAL(10시즌)		405	2398	669	1074	248	26	399	35.1	41.3	5.9	1.7	2.7
PO		38	222	75	96	12	1	28	30.8	39.3	5.8	2.0	2.5

G

조 한 진 CHO HAN JIN

CAREER HIGH



9

생년월일 1997년 5월 24일
신장/체중 193cm / 91kg
출신학교 매산초-삼일중-동해대부속세쇼고-동해규슈대
드래프트 2018년 드래프트 1라운드 5순위
병 역 제대예정(2023년 5월~ 2024년 11월/상무)
이 적 소노(2023.8) → 현대모비스

시즌별 보수 (단위 : 천원)

07-08	08-09	09-10	10-11	11-12	12-13	13-14	14-15	15-16
16-17	17-18	18-19	19-20	20-21	21-22	22-23	23-24	24-25
			65,000	50,000	60,000	85,000		85,000

최근 3시즌 기록

SEASON	TEAM	G	PTS	R	A	ST	BS	3P	3P%	FG%	PPG	RPG	APG
2022-2023	캐롯	50	206	114	20	29	9	47	30.7	37.8	4.1	2.3	0.4
2021-2022	오리온	34	77	40	13	16	3	14	22.6	27.7	2.3	1.2	0.4
2020-2021	오리온	28	47	27	9	3	4	7	30.4	37.5	1.7	1.0	0.3
TOTAL(5시즌)		144	392	199	50	55	18	82	29.7	35.3	2.7	1.4	0.3
PO		8	7	9	3	2	2	0	0.0	12.0	0.9	1.1	0.4

F

CAREER HIGH

득점 **24** vs. 한국가스공사 2023.01.22

리바운드 **8** vs. 삼성 2020.12.13

어시스트 **12** vs. DB 2021.11.14

CAREER HIGH

득점 **31** vs. 현대모비스 2021.10.24

리바운드 **9** vs. 현대모비스 2019.12.13

어시스트 **11** vs. 모비스 2016.12.02

CAREER HIGH

득점 **15** vs. KGC 2023.03.29

리바운드 **7** vs. DB 2023.03.18

어시스트 **2** vs. 한국가스공사 2022.12.31

이 우 석 LEE WOO SUK



11

생년월일 1999년 7월 10일
신장/체중 196cm / 87kg
출신학교 연가초-명지중-명지고-고려대
드래프트 2020년 드래프트 1라운드 3순위
병 역 미필

시즌별 보수 (단위 : 천원)

07-08	08-09	09-10	10-11	11-12	12-13	13-14	14-15	15-16
16-17	17-18	18-19	19-20	20-21	21-22	22-23	23-24	24-25
					75,000	150,000	190,000	290,000

최근 3시즌 기록

SEASON	TEAM	G	PTS	R	A	ST	BS	3P	3P%	FG%	PPG	RPG	APG
2023-2024	현대모비스	52	589	265	171	52	8	52	35.4	47.6	11.3	5.1	3.3
2022-2023	현대모비스	44	518	200	88	29	4	53	36.8	46.0	11.8	4.5	2.0
2021-2022	현대모비스	52	625	220	167	46	13	48	32.9	49.1	12.0	4.2	3.2
TOTAL(4시즌)		163	1819	721	454	135	25	163	35.0	47.4	11.2	4.4	2.8
PO		11	116	56	22	8	1	15	41.7	49.5	10.5	5.1	2.0

CAREER HIGH

득점 26 vs. LG 2022.01.30

리바운드 12 vs. 삼성 2024.03.18

어시스트 10 vs. KT 2024.03.09

F

김 현 민 KIM HYEON MIN



13

생년월일 1987년 9월 15일
신장/체중 200cm / 100kg
출신학교 효자초-서전주중-전주고-단국대
드래프트 2011년 드래프트 1라운드 7순위
병 역 필(2013년 4월~2015년 1월/상무)
이 적 KT(2022.6) → 현대모비스

시즌별 보수 (단위 : 천원)

07-08	08-09	09-10	10-11	11-12	12-13	13-14	14-15	15-16
				60,000	80,000		80,000	73,000
16-17	17-18	18-19	19-20	20-21	21-22	22-23	23-24	24-25
70,000	230,000	100,000	160,000	230,000	140,000	80,000	70,000	63,000

최근 3시즌 기록

SEASON	TEAM	G	PTS	R	A	ST	BS	3P	3P%	FG%	PPG	RPG	APG
2023-2024	현대모비스	6	8	7	3	2	0	0	0.0	50.0	1.3	1.2	0.5
2022-2023	현대모비스	27	49	21	8	5	1	11	40.7	48.6	1.8	0.8	0.3
2021-2022	KT	38	110	60	10	16	1	10	22.2	44.1	2.9	1.6	0.3
TOTAL(12시즌)		359	1609	951	161	137	85	63	31.0	54.0	4.5	2.6	0.4
PO		23	80	45	8	3	5	3	37.5	58.2	3.5	2.0	0.3

CAREER HIGH

득점 22 vs. KCC 2017.01.27

리바운드 15 vs. SK 2019.01.05

어시스트 6 vs. DB 2018.11.02

C

함 지 훈 HAM JI HOON



12

생년월일 1984년 12월 11일
신장/체중 198cm / 103kg
출신학교 미아초-삼선중-경복고-중앙대
드래프트 2007년 드래프트 1라운드 10순위
병 역 필(2010년 4월~2012년 2월/상무)

시즌별 보수 (단위 : 천원)

07-08	08-09	09-10	10-11	11-12	12-13	13-14	14-15	15-16
70,000	150,000	212,000		212,000	400,000	480,000	500,000	570,000
16-17	17-18	18-19	19-20	20-21	21-22	22-23	23-24	24-25
570,000	570,000	570,000	550,000	450,000	350,000	470,000	450,000	390,000

최근 3시즌 기록

SEASON	TEAM	G	PTS	R	A	ST	BS	3P	3P%	FG%	PPG	RPG	APG
2023-2024	현대모비스	53	354	174	150	28	18	23	44.2	53.7	6.7	3.3	2.8
2022-2023	현대모비스	47	337	173	143	15	6	10	29.4	52.4	7.2	3.7	3.0
2021-2022	현대모비스	54	552	255	197	46	17	23	35.4	51.9	10.2	4.7	3.6
TOTAL(16시즌)		768	7967	3775	2798	697	352	252	31.3	52.2	10.4	4.9	3.6
PO		82	827	405	283	94	40	18	28.1	51.0	10.1	4.9	3.5

CAREER HIGH

득점 30 vs. LG 2009.02.12

리바운드 14 vs. LG 2020.01.26

어시스트 13 vs. LG 2016.01.06

F

박 준 은 PARK JUN EUN



20

생년월일 1997년 10월 8일
신장/체중 194cm / 85kg
출신학교 삼광초-용산중-명지고-성균관대
드래프트 2019년 드래프트 1라운드 10순위
병 역 필(2021년 5월~2022년 11월/상무)

시즌별 보수 (단위 : 천원)

07-08	08-09	09-10	10-11	11-12	12-13	13-14	14-15	15-16
16-17	17-18	18-19	19-20	20-21	21-22	22-23	23-24	24-25
				50,000		50,000	45,000	44,000

최근 3시즌 기록

SEASON	TEAM	G	PTS	R	A	ST	BS	3P	3P%	FG%	PPG	RPG	APG
2023-2024	현대모비스	7	8	6	1	0	0	2	22.2	25.0	1.1	0.9	0.1
2022-2023	현대모비스	1	0	0	0	0	0	0	0.0	-	-	-	-
2020-2021	현대모비스	1	0	0	0	0	0	0	0.0	0.0	-	-	-
TOTAL(4시즌)		11	11	6	1	0	0	3	25.0	26.7	1.0	0.5	0.1
PO													

CAREER HIGH

득점 6 vs. KCC 2023.11.27

리바운드 2 vs. 한국가스공사 2023.10.21

어시스트 1 vs. KCC 2023.11.27

F

김 동 준 KIM DONG JUN



22

생년월일 1999년 3월 15일
신장/체중 175cm / 71kg
출신학교 벌말초-호계중-안양고-경희대
드래프트 2021년 드래프트 2라운드 7순위
병 역 제대예정(2023년 7월~ 2025년 1월/상무)

CAREER HIGH

득점 15 vs. DB 2021.11.14
리바운드 3 vs. KGC 2022.11.16
어시스트 6 vs. 한국가스공사 2021.12.26

G

시즌별 보수 (단위 : 천원)

07-08	08-09	09-10	10-11	11-12	12-13	13-14	14-15	15-16
16-17	17-18	18-19	19-20	20-21	21-22	22-23	23-24	24-25
						40,000		40,000

최근 3시즌 기록

SEASON	TEAM	G	PTS	R	A	ST	BS	3P	3P%	FG%	PPG	RPG	APG
2022-2023	현대모비스	27	71	22	27	9	0	9	34.6	30.7	2.6	0.8	1.0
2021-2022	현대모비스	31	104	29	41	12	0	15	38.5	46.5	3.4	0.9	1.3
TOTAL(2시즌)		58	175	51	68	21	0	24	36.9	38.5	3.0	0.9	1.2
PO		1	6	1	6	2	0	1	50.0	50.0	6.0	1.0	6.0

김 국 찬 KIM GOOK CHAN



30

생년월일 1996년 2월 15일
신장/체중 190cm / 87kg
출신학교 삼광초-용산중-용산고-중앙대
드래프트 2017년 드래프트 1라운드 5순위
병 역 면제
이 적 KCC(2019.11) → 현대모비스

CAREER HIGH

득점 27 vs. DB 2019.12.25
리바운드 12 vs. KT 2020.01.24
어시스트 5 vs. SK 2022.01.04

F

시즌별 보수 (단위 : 천원)

07-08	08-09	09-10	10-11	11-12	12-13	13-14	14-15	15-16
16-17	17-18	18-19	19-20	20-21	21-22	22-23	23-24	24-25
		70,000	63,000	110,000	90,000	100,000	75,000	130,000

최근 3시즌 기록

SEASON	TEAM	G	PTS	R	A	ST	BS	3P	3P%	FG%	PPG	RPG	APG
2023-2024	현대모비스	52	366	153	73	36	2	76	38.6	42.5	7.0	2.9	1.4
2022-2023	현대모비스	29	54	28	6	2	0	10	34.5	41.7	1.9	1.0	0.2
2021-2022	현대모비스	37	285	67	50	24	4	62	31.0	36.1	7.7	1.8	1.4
TOTAL(7시즌)		186	1299	415	218	107	13	253	33.7	38.3	7.0	2.2	1.2
PO		7	56	20	6	4	1	15	35.7	33.3	8.0	2.9	0.9

박 상 우 PARK SANG WOO



25

생년월일 2000년 5월 30일
신장/체중 191.8cm / 77.2kg
출신학교 비봉초-양정중-신흥고-건국대
드래프트 2023년 드래프트 2라운드 9순위
병 역 미필

CAREER HIGH

F

시즌별 보수 (단위 : 천원)

07-08	08-09	09-10	10-11	11-12	12-13	13-14	14-15	15-16
16-17	17-18	18-19	19-20	20-21	21-22	22-23	23-24	24-25
								41,000

최근 3시즌 기록

SEASON	TEAM	G	PTS	R	A	ST	BS	3P	3P%	FG%	PPG	RPG	APG
TOTAL(1시즌)													
PO													

장 재 석 JANG JAE SEOK



31

생년월일 1991년 2월 3일
신장/체중 204cm / 96kg
출신학교 삼선초-삼선중-경복고-중앙대
드래프트 2012년 10월 드래프트 1라운드 1순위
병 역 필(2017년 6월~2019년 6월/사회복무요원)
이 적 KT(2013.12) → 오리온(2020.06) → 현대모비스

CAREER HIGH

득점 23 vs. SK 2021.03.07
리바운드 12 vs. KCC 2021.02.04
어시스트 6 vs. KCC 2024.02.10

C

시즌별 보수 (단위 : 천원)

07-08	08-09	09-10	10-11	11-12	12-13	13-14	14-15	15-16
						100,000	120,000	110,000
16-17	17-18	18-19	19-20	20-21	21-22	22-23	23-24	24-25
130,000			160,000	520,000	520,000	520,000	330,000	350,000

최근 3시즌 기록

SEASON	TEAM	G	PTS	R	A	ST	BS	3P	3P%	FG%	PPG	RPG	APG
2023-2024	현대모비스	50	277	150	69	30	19	1	50.0	54.7	5.5	3.0	1.4
2022-2023	현대모비스	44	312	169	58	33	21	0	0.0	54.5	7.1	3.8	1.3
2021-2022	현대모비스	51	345	193	52	32	31	0	0.0	48.8	6.8	3.8	1.0
TOTAL(10시즌)		467	3088	1677	527	336	281	4	21.1	51.3	6.6	3.6	1.1
PO		37	240	119	29	26	22	1	100.0	57.5	6.5	3.2	0.8

한 호 빈 HAN HO BIN



55

생년월일 1991년 10월 14일
신장/체중 180cm / 80kg
출신학교 단구초-단대부중-단대부고-건국대
드래프트 2013년 드래프트 1라운드 6순위
병 역 필(2016년 4월~2018년 1월/상무
이 적 소노(2024.6) → 현대모비스

시즌별 보수 (단위 : 천원)

07-08	08-09	09-10	10-11	11-12	12-13	13-14	14-15	15-16
							70,000	88,000
16-17	**17-18**	**18-19**	**19-20**	**20-21**	**21-22**	**22-23**	**23-24**	**24-25**
	88,000	110,000	100,000	130,000	350,000	380,000	300,000	150,000

최근 3시즌 기록

SEASON	TEAM	G	PTS	R	A	ST	BS	3P	3P%	FG%	PPG	RPG	APG
2023-2024	소노	43	310	87	157	40	0	58	29.3	36.0	7.2	2.0	3.7
2022-2023	캐롯	31	169	54	88	22	2	33	29.7	38.1	5.5	1.7	2.8
2021-2022	오리온	44	342	88	121	34	0	64	37.2	42.1	7.8	2.0	2.8
TOTAL(10시즌)		373	2199	629	1055	252	13	345	33.7	40.0	5.9	1.7	2.8
PO		31	172	61	47	22	0	39	36.1	35.9	5.5	2.0	1.5

CAREER HIGH

득점 **22** vs. KCC 2023.11.12
리바운드 **7** vs. DB 2022.03.21
어시스트 **10** vs. DB 2024.01.02

G

숀 롱 SHAWN LONG



21

생년월일 1993년 1월 29일
신장/체중 205cm / 102kg
출신학교 루이지애나 대학(Louisiana)

최근 3시즌 기록

SEASON	TEAM	G	PTS	R	A	ST	BS	3P	3P%	FG%	PPG	RPG	APG
2020-2021	현대모비스	54	1148	583	107	55	50	29	37.2	53.3	21.3	10.8	2.0
TOTAL(1시즌)		54	1148	583	107	55	50	29	37.2	53.3	21.3	10.8	2.0
PO		3	70	30	4	1	1	3	30.0	47.7	23.3	10.0	1.3

CAREER HIGH

득점 **43** vs. KT 2021.01.26
리바운드 **18** vs. SK 2020.12.19
어시스트 **7** vs. KGC 2021.02.07

F

미구엘 안드레 옥존 MIGUEL ANDRE OCZON



8

생년월일 2000년 3월 29일
신장/체중 182cm / 88kg
출신학교 베닐데 메종대학(Benilde Maison)
드래프트 2023 아시아쿼터 제도(필리핀)

최근 3시즌 기록

SEASON	TEAM	G	PTS	R	A	ST	BS	3P	3P%	FG%	PPG	RPG	APG
2023-2024	현대모비스	21	199	45	79	9	6	26	28.6	40.1	9.5	2.1	3.8
TOTAL(1시즌)		21	199	45	79	9	6	26	28.6	40.1	9.5	2.1	3.8
PO		4	30	9	9	0	1	4	28.6	37.9	7.5	2.3	2.3

CAREER HIGH

득점 **23** vs. KT 2024.01.06
리바운드 **5** vs. 한국가스공사 2024.02.08
어시스트 **10** vs. DB 2024.02.02

G

게이지 프림 GAIGE PRIM



44

생년월일 1999년 4월 8일
신장/체중 206cm / 107kg
출신학교 미주리 주립대(Missouri State University)

최근 3시즌 기록

SEASON	TEAM	G	PTS	R	A	ST	BS	3P	3P%	FG%	PPG	RPG	APG
2023-2024	현대모비스	54	1104	423	88	47	25	9	19.1	56.1	20.4	7.8	1.6
2022-2023	현대모비스	54	1008	578	124	76	41	4	30.8	56.1	18.7	10.7	2.3
TOTAL(2시즌)		108	2112	1001	212	123	66	13	21.7	56.1	19.6	9.3	2.0
PO		9	156	90	17	11	6	0	0.0	55.8	17.3	10.0	1.9

CAREER HIGH

득점 **42** vs. LG 2024.02.12
리바운드 **20** vs. KCC 2023.01.20
어시스트 **7** vs. SK 2023.03.10

C

이 대 균 LEE DAE GYUN

ROOKIE



23
생년월일 2001년 2월 17일
신장/체중 200cm / 100.2kg
출신학교 매산초-휘문중-휘문고-동국대
드래프트 2024년 드래프트 1라운드 5순위
병 역 미필

C

박 준 형 PARK JUN HYEONG

ROOKIE



15
생년월일 2002년 2월 6일
신장/체중 190.1cm / 93.3kg
출신학교 단구초-평원중-홍대부고-고려대
드래프트 2024년 드래프트 2라운드 6순위
병 역 미필

F

강 현 수 KANG HYUN SU

ROOKIE



32
생년월일 2003년 1월 11일
신장/체중 180.4cm / 69.5kg
출신학교 울산신정초-화봉중-무룡고-중앙대
드래프트 2024년 드래프트 3라운드 5순위
병 역 미필

G

KCC 2024-2025 KBL 프로농구

부 록

270
2024-2025시즌
보수 분석 자료

270 보수 상위 30위
271 보수 인상률 상위 10위
271 각 구단별 보수 현황
(아시아쿼터/외국선수 제외)
272 포지션별 보수 상위 5위

259
KBL **미니 기록실**

273 2024년 FA 최종 결과
274 트레이드 현황
276 시즌 대상 기록상 수상자
278 정규경기 통산 주요기록 5걸
280 시즌별 전구단 상대 승리
최단 경기 달성 기록
281 시즌별 한경기 최다 득점차 기록
282 역대 통산 장거리 버저비터 기록
283 시즌별 연장전 경기수 기록
283 시즌별 트리플더블 달성 경기수 기록
283 통산 트리플더블 달성 최다 순위
284 한 시즌 최다 트리플더블 달성 순위
284 감독 통산 승수 순위
285 정규경기 통산 연승 연패 기록
288 2023-2024시즌 팀 데이터
289 역대 각 부문 수상자 명단
302 정규경기 특이기록

310
2024-2025시즌
KBL 감독관/심판 소개

312
2024-2025시즌
대회운영요강

322
2024-2025시즌
유니폼 규정

324
2024-2025시즌
정규경기 일정

보수 상위 30위

(단위 : 천 원)

순위	선수	구단	2024-2025시즌 보수			전 시즌 보수	인상률
			보수	연봉	인센티브		
1	문성곤	KT	750,000	525,000	225,000	780,000	-3.8%
2	강상재	DB	700,000	500,000	200,000	400,000	75.0%
	허 훈	KT	700,000	560,000	140,000	460,000	52.2%
4	김종규	DB	600,000	450,000	150,000	500,000	20.0%
	최준용	KCC	600,000	440,000	160,000	600,000	0.0%
	허 웅	KCC	600,000	440,000	160,000	600,000	0.0%
	김선형	SK	600,000	450,000	150,000	800,000	-25.0%
	이대성	삼성	600,000	-	-	-	
9	송교창	KCC	560,000	410,000	150,000	750,000	-25.3%
10	전성현	LG	550,000	440,000	110,000	750,000	-26.7%
	이재도	소노	550,000	440,000	110,000	600,000	-8.3%
	박지훈	정관장	550,000	440,000	110,000	300,000	83.3%
13	이승현	KCC	500,000	400,000	100,000	560,000	-10.7%
	오세근	SK	500,000	380,000	120,000	750,000	-33.3%
	안영준	SK	500,000	380,000	120,000	285,000	75.4%
	이정현	삼성	500,000	350,000	150,000	500,000	0.0%
	김낙현	한국가스공사	500,000	350,000	150,000	300,000	66.7%
18	정성우	한국가스공사	450,000	360,000	90,000	265,000	69.8%
19	이대헌	한국가스공사	430,000	301,000	129,000	550,000	-21.8%
20	정효근	정관장	420,000	330,000	90,000	500,000	-16.0%
21	최승욱	소노	400,000	300,000	100,000	177,000	126.0%
	최성원	정관장	400,000	320,000	80,000	400,000	0.0%
23	함지훈	현대모비스	390,000	312,000	78,000	450,000	-13.3%
24	김준일	현대모비스	370,000	259,000	111,000	450,000	-17.8%
25	한희원	KT	360,000	280,000	80,000	275,000	30.9%
	이정현	소노	360,000	285,000	75,000	200,000	80.0%
27	정희재	소노	350,000	280,000	70,000	220,000	59.1%
	장재석	현대모비스	350,000	280,000	70,000	330,000	6.1%
29	하윤기	KT	340,000	270,000	70,000	200,000	70.0%
30	오재현	SK	310,000	230,000	80,000	100,000	210.0%
	서명진	현대모비스	310,000	217,000	93,000	270,000	14.8%

보수 인상률 상위 10위

(단위 : 천 원)

순위	선수	구단	2024-2025시즌 보수			전 시즌 보수	인상률
			보수	연봉	인센티브		
1	오재현	SK	310,000	230,000	80,000	100,000	210.0%
2	최승욱	소노	400,000	300,000	100,000	177,000	126.0%
3	최성모	삼성	210,000	168,000	42,000	95,000	121.1%
4	곽정훈	한국가스공사	85,000	85,000	-	40,000	112.5%
5	박봉진	DB	140,000	110,000	30,000	70,000	100.0%
6	신승민	한국가스공사	170,000	130,000	40,000	90,000	88.9%
7	박지훈	정관장	550,000	440,000	110,000	300,000	83.3%
8	이정현	소노	360,000	285,000	75,000	200,000	80.0%
9	박인웅	DB	137,000	110,000	27,000	77,000	77.9%
10	안영준	SK	500,000	385,000	115,000	285,000	75.4%

각 구단별 보수 현황(아시아쿼터/외국선수 제외)

(단위 : 천 원)

구단	등록인원	보수	연봉	인센티브	샐러리캡 소진율
DB	14명	2,806,000	2,228,000	578,000	96.76%
삼성	14명	2,505,000	1,968,500	536,500	86.38%
소노	15명	2,685,000	2,240,000	445,000	92.59%
SK	15명	2,900,000	2,320,000	580,000	100%
LG	16명	2,254,852	1,900,852	354,000	77.75%
정관장	16명	2,535,159	2,180,159	355,000	87.42%
KCC	14명	3,115,000	2,485,000	630,000	107.41%
KT	16명	2,890,931	2,322,931	568,000	99.69%
한국가스공사	19명	2,800,891	2,319,891	481,000	96.58%
현대모비스	17명	2,653,462	2,134,462	519,000	91.50%
합계	156명	27,146,295	22,099,795	5,046,500	93.61%

※ 2024-2025시즌 샐러리캡 : ??억

포지션별 보수 상위 5위

가드

(단위 : 천 원)

순위	선수	구단	2024-2025시즌 보수			전 시즌 보수	인상률
			보수	연봉	인센티브		
1	허 훈	KT	700,000	560,000	140,000	460,000	52.2%
2	이대성	삼성	600,000	420,000	180,000	계약 미체결	-
3	허 웅	KCC	600,000	440,000	160,000	560,000	7.1%
	김선형	SK	600,000	450,000	150,000	800,000	-25.0%
5	전성현	LG	550,000	440,000	110,000	750,000	-26.7%
	이재도	소노	550,000	440,000	110,000	600,000	-8.3%
	박지훈	정관장	550,000	440,000	110,000	300,000	83.3%

포워드

(단위 : 천 원)

순위	선수	구단	2024-2025시즌 보수			전 시즌 보수	인상률
			보수	연봉	인센티브		
1	문성곤	KT	750,000	525,000	225,000	780,000	-3.8%
2	강상재	DB	700,000	500,000	200,000	400,000	75.0%
3	최준용	KCC	600,000	440,000	160,000	600,000	0.0%
4	송교창	KCC	560,000	410,000	150,000	750,000	-25.3%
5	안영준	SK	500,000	385,000	115,000	285,000	75.4%
	이승현	KCC	500,000	400,000	100,000	560,000	-10.7%
	오세근	SK	500,000	380,000	120,000	750,000	-33.3%

센터

(단위 : 천 원)

순위	선수	구단	2024-2025시즌 보수			전 시즌 보수	인상률
			보수	연봉	인센티브		
1	김종규	DB	600,000	450,000	150,000	500,000	20.0%
2	김준일	현대모비스	370,000	259,000	111,000	450,000	-17.8%
3	장재석	현대모비스	350,000	280,000	70,000	330,000	6.1%
4	하윤기	KT	340,000	270,000	70,000	200,000	70.0%
5	이종현	정관장	250,000	230,000	20,000	150,000	66.7%

2024년 FA 최종 결과

(단위 : 천 원)

연번	선수	이동현황	2024-2025시즌 보수			계약 기간	전 시즌 보수	인상률
			보수	연봉	인센티브			
1	김종규	DB	600,000	450,000	150,000	3	500,000	20.0%
2	강상재	DB	700,000	500,000	200,000	5	400,000	75.0%
3	최승욱	DB→소노	400,000	300,000	100,000	4	177,000	126.0%
4	김시래	삼성→DB	100,000	100,000	-	1	350,000	-71.4%
5	홍경기	삼성→소노	60,000	60,000	-	2	80,000	-25.0%
6	최현민	소노→삼성	250,000	200,000	50,000	3	180,000	38.9%
7	김진유	소노	200,000	180,000	20,000	3	130,000	53.8%
8	김지후	소노→SK	50,000	50,000	-	1	40,000	25.0%
9	한호빈	소노	150,000	120,000	30,000	1	300,000	-50.0%
10	최부경	SK	300,000	240,000	60,000	3	310,000	-3.2%
11	허일영	SK→LG	250,000	200,000	50,000	2	270,000	-7.4%
12	송창용	SK→정관장	70,000	60,000	10,000	1	60,000	16.7%
13	정희재	LG→소노	350,000	280,000	70,000	4	220,000	59.1%
14	임동섭	LG→소노	150,000	140,000	10,000	3	105,000	42.9%
15	이재도	LG	550,000	440,000	110,000	3	600,000	-8.3%
16	박준형	LG	40,000	40,000	-	1	35,000	14.3%
17	박지훈	정관장	550,000	440,000	110,000	3	300,000	83.3%
18	이종현	정관장	250,000	230,000	20,000	1	150,000	66.7%
19	곽정훈	KCC→한국가스공사	85,000	85,000	-	3	40,000	112.5%
20	박선웅	KT	40,000	40,000	-	1	40,000	0.0%
21	정성우	KT→한국가스공사	450,000	360,000	90,000	4	265,000	69.8%
22	최성모	KT→ 삼성	210,000	168,000	42,000	3	95,000	121.1%
23	최진광	KT	50,000	45,000	5,000	1	45,000	11.1%
24	박봉진	한국가스공사→DB	140,000	110,000	30,000	3	70,000	100.0%
25	차바위	한국가스공사	270,000	250,000	20,000	2	240,000	12.5%
26	박지훈	한국가스공사	220,000	200,000	20,000	2	165,000	33.3%
27	안세영	한국가스공사	45,000	45,000	0	1	35,000	28.6%
28	조상열	한국가스공사	50,000	50,000	0	1	130,000	-61.5%
29	김영훈	현대모비스→ 소노	60,000	50,000	10,000	1	55,000	9.1%
30	이대성	계약 미체결→ 삼성	600,000	420,000	180,000	2	-	-

트레이드 현황

구분	시즌	선수	전 소속	이적후 소속	날짜	비고
1	2023-2024	윤성원	DB	삼성	2023.06.01	FA 이적
2		이호현	삼성	KCC		
3		최준용	SK	KCC		
4		최성원	SK	정관장		
5		김준일	LG	현대모비스		
6		서민수	LG	DB		
7		함준후	정관장	소노		
8		문성곤	정관장	KT		
9		오세근	정관장	SK		
10		이종현	KCC	정관장		
11		양홍석	KT	LG		
12		김민욱	KT	소노		
13		정효근	한국가스공사	정관장		
14		김영현	현대모비스	DB		
15		장태빈	한국가스공사	정관장	2023.06.01	일방 이적
16		김상규	KCC	정관장	2023.06.07	1대1 트레이드
17		전태영	정관장	KCC		
18		김지완	KCC	현대모비스	2023.06.28	1대1 트레이드
19		염재성	현대모비스	KCC		
20		김동량	KT	한국가스공사	2023.07.27	1대2 트레이드
21		이윤기	한국가스공사	KT		
22		박찬호				
23		김현수	삼성	현대모비스	2023.08.01	일방 이적
24		조한진	소노	현대모비스	2023.08.01	1대2 트레이드
25		김지후	현대모비스	소노		
26		이진석				
27		전성환	소노	SK	2023.10.04	1대1 트레이드
28		백지웅	SK	소노		
29		김세창	소노	정관장	2023.12.01	1대1 트레이드
30		조은후	정관장	소노		
31		박민우	삼성	SK	2023.12.08	1대1 트레이드
32		홍경기	SK	삼성		
33	2024-2025	최승욱	DB	소노	2024.06.01	FA 이적
34		김시래	삼성	DB		
35		홍경기	삼성	소노		
36		최현민	소노	삼성		
37		김지후	소노	SK		
38		허일영	SK	LG		
39		송창용	SK	정관장		
40		정희재	LG	소노		
41		임동섭	LG	소노		
42		곽정훈	KCC	한국가스공사		
43		정성우	KT	한국가스공사		
44		최성모	KT	삼성		
45		박봉진	한국가스공사	DB		
46		김영훈	현대모비스	소노		
47		이대성	계약미체결	삼성		
48		한호빈	소노	현대모비스	2024.06.03	일방 이적
49		김진용	소노	정관장	2024.06.03	1대1 트레이드
50		유 진	정관장	소노		
51		이승우	LG	현대모비스	2024.06.03	1대1 트레이드
52		최진수	현대모비스	LG		
53		이재도	LG	소노	2024.06.04	1대1 트레이드
54		전성현	소노	LG		
55		이관희	LG	DB	2024.06.04	1대1 트레이드
56		두경민	DB	LG		
57		김철욱	정관장	한국가스공사	2024.06.05	1대1 트레이드
58		이원대	한국가스공사	정관장		
59		김진영	삼성	정관장	2024.06.10	1대1 트레이드
60		김진용	정관장	삼성		
61		김준형	LG	정관장	2024.08.05	1대1 트레이드
62		장태빈	정관장	LG		
63		고찬혁	정관장	KT	2024.09.09	1대1 트레이드
64		박찬호	KT	정관장		

시즌 대상 기록상 수상자

※ 기록상 및 기념상 기록 달성 예상자(정규경기 통산 기준)

득점상

연번	선수	구단	대상기록	현기록	남은기록
1	이관희	DB	5000	4921	79
2	김시래	DB	5000	4577	423
3	최진수	LG	5000	4458	542
4	이승현	KCC	5000	4378	622
5	이대성	삼성	5000	4255	745
6	두경민	LG	5000	4093	907
7	오세근	SK	7000	6531	469
8	이정현	삼성	9000	8169	831

리바운드상

연번	선수	구단	대상기록	현기록	남은기록
1	자밀 워니	SK	3000	2677	323
2	최부경	SK	3000	2503	497

어시스트상

연번	선수	구단	대상기록	현기록	남은기록
1	함지훈	현대모비스	3000	2798	202
2	김선형	SK	3000	2694	306

스틸상

연번	선수	구단	대상기록	현기록	남은기록
1	김시래	DB	500	497	3
2	문성곤	KT	500	493	7
3	오세근	SK	500	482	18
4	함지훈	현대모비스	700	697	3
5	이재도	소노	700	601	99
6	김선형	SK	900	833	67

블록상

연번	선수	구단	대상기록	현기록	남은기록
1	김종규	DB	500	479	21

3점슛 성공상

연번	선수	구단	대상기록	현기록	남은기록
1	전성현	LG	1000	841	159

경기출장상

연번	선수	구단	대상기록	현기록	남은기록
1	김종규	DB	500	497	3
2	최진수	LG	500	496	4
3	차바위	한국가스공사	500	492	8
4	김시래	DB	500	483	17
5	이재도	소노	500	475	25
6	장재석	현대모비스	500	467	33
7	정창영	KCC	500	451	49

감독상

연번	선수	구단	대상기록	현기록	남은기록
1	김상식	정관장	100	94	6
2	조상현	LG	100	72	28
3	김주성	DB	100	52	48
4	김승기	소노	300	259	41
5	전창진	KCC	600	560	40

정규경기 통산 주요기록 5걸

정규경기 통산 출전경기수 5걸

순위	선수	소속	경기수	득점	리바운드	어시스트	스틸
1	주희정	삼성	1029	8564	3439	5381	1505
2	함지훈	현대모비스	768	7967	3775	2798	697
3	김주성	DB	742	10288	4425	1961	654
4	추승균	KCC	738	10019	1715	2066	552
5	오용준	오리온	737	3873	1082	651	372

정규경기 통산 득점 5걸

순위	선수	소속	경기수	득점	평균
1	서장훈	KT	688	13231	19.23
2	라건아	KCC	611	11343	18.56
3	애런 헤인즈	KCC	546	10878	19.92
4	김주성	DB	742	10288	13.87
5	추승균	KCC	738	10019	13.58

정규경기 통산 리바운드 5걸

순위	선수	소속	경기수	리바운드	평균
1	라건아	KCC	611	6567	10.75
2	서장훈	KT	688	5235	7.61
3	애런 헤인즈	KCC	546	4442	8.14
4	김주성	DB	742	4425	5.96
5	리온 윌리엄스	SK	507	4173	8.23

정규경기 통산 어시스트 5걸

순위	선수	소속	경기수	어시스트	평균
1	주희정	삼성	1029	5381	5.23
2	이상민	삼성	581	3583	6.17
3	양동근	현대모비스	665	3344	5.03
4	신기성	전자랜드	613	3267	5.33
5	김승현	삼성	470	3243	6.90

정규경기 통산 스틸 5걸

순위	선수	소속	경기수	스틸	평균
1	주희정	삼성	1029	1505	1.46
2	양동근	현대모비스	665	981	1.48
3	김승현	삼성	470	917	1.95
4	이상민	삼성	581	881	1.52
5	신기성	전자랜드	613	861	1.40

정규경기 통산 블록 5걸

순위	선수	소속	경기수	블록	평균
1	김주성	DB	742	1037	1.40
2	라건아	KCC	611	703	1.15
3	찰스 로드	KCC	395	601	1.52
4	김종규	DB	497	479	0.96
5	애런 헤인즈	KCC	546	475	0.87

정규경기 통산 3점슛 성공 5걸

순위	선수	소속	경기수	성공	평균	시도	성공률
1	문경은	SK	610	1669	2.74	4226	39.5
2	주희정	삼성	1029	1152	1.12	3319	34.7
3	우지원	모비스	573	1116	1.95	2782	40.1
4	이정현	삼성	636	1090	1.71	3392	32.1
5	김병철	오리온스	556	1043	1.88	2665	39.1

정규경기 통산 야투 성공 5걸

순위	선수	소속	경기수	성공	평균	시도	성공률
1	서장훈	KT	688	5285	7.68	10221	51.7
2	라건아	KCC	611	4827	7.90	7918	61.0
3	애런 헤인즈	KCC	546	4227	7.74	7729	54.7
4	김주성	DB	742	3984	5.37	7247	55.0
5	추승균	KCC	738	3803	5.15	7684	49.5

정규경기 통산 자유투 성공 5걸

순위	선수	소속	경기수	성공	평균	시도	성공률
1	애런 헤인즈	KCC	546	2327	4.26	2885	80.7
2	서장훈	KT	688	2223	3.23	2889	76.9
3	김주성	DB	742	2129	2.87	2823	75.4
4	문경은	SK	610	1696	2.78	2016	84.1
5	이정현	삼성	636	1661	2.61	2088	79.5

정규경기 통산 더블더블 5걸

순위	선수	소속	경기수	횟수
1	라건아	KCC	611	359
2	조니 맥도웰	모비스	317	227
3	로드 벤슨	DB	374	210
4	서장훈	KT	688	204
5	애런 헤인즈	KCC	546	197

시즌별 전구단 상대 승리 최단 경기 달성 기록

시즌	팀	경기수	경기기간	달성 시 성적		정규경기 최종 순위	PO 성적
1997	나래	12	02/02~03/05	1위	10승 2패	3위	PO 준우승
1997-1998	현대	18	11/13~12/25	1위	15승 3패	1위	챔피언
1998-1999	삼성	16	11/14~12/27	1위	13승 3패	6위	4강 PO
	나래		11/10~12/29	공동 2위	11승 5패	4위	4강 PO
1999-2000	현대	18	11/07~12/25	공동 1위	14승 4패	1위	PO 준우승
2000-2001	LG	16	11/04~12/13	1위	13승 3패	2위	PO 준우승
2001-2002	SK나이츠	24	11/03~12/25	공동 1위	16승 8패	2위	PO 준우승
2002-2003	삼성	15	10/26~11/27	공동 1위	10승 5패	5위	6강 PO
2003-2004	삼성	21	10/25~12/13	5위	12승 9패	5위	6강 PO
2004-2005	TG삼보	16	10/30~12/03	1위	11승 5패	1위	챔피언
2005-2006	LG	20	10/22~12/16	4위	11승 9패	8위	
2006-2007	모비스	19	10/21~12/10	공동 1위	12승 7패	1위	챔피언
2007-2008	동부	11	10/18~11/14	1위	9승 2패	1위	챔피언
2008-2009	삼성	26	11/01~01/01	3위	15승 11패	4위	PO 준우승
2009-2010	KCC	20	10/15~12/01	3위	13승 7패	3위	PO 준우승
2010-2011	동부	17	10/15~12/10	공동 2위	12승 5패	4위	PO 준우승
2011-2012	동부	12	10/15~11/10	1위	11승 1패	1위	PO 준우승
2012-2013	SK	14	10/14~11/15	1위	10승 4패	1위	PO 준우승
2013-2014	SK	14	10/12~11/14	1위	11승 3패	3위	4강 PO
2014-2015	오리온스	14	10/11~11/13	2위	11승 3패	5위	6강 PO
2015-2016	오리온	16	09/12~11/01	1위	14승 2패	3위	챔피언
2016-2017	삼성	18	10/23~12/10	1위	14승 4패	3위	PO 준우승
	오리온		10/22~12/11	공동 2위	13승 5패	2위	4강 PO
2017-2018	KCC	15	10/15~11/16	2위	10승 5패	3위	4강 PO
2018-2019	현대모비스	14	10/13~11/16	1위	11승 3패	1위	챔피언
2019-2020	KCC	19	10/05~12/07	공동 4위	10승 9패	4위	PO 미개최
2020-2021	KGC	19	10//09~12/13	1위	12승 7패	3위	챔피언
2021-2022	현대모비스	22	10/09~12/17	5위	11승 11패	4위	6강 PO
	KGC		10/09~12/18	3위	13승 9패	3위	PO 준우승
2022-2023	KGC	14	10/15~11/23	1위	11승 3패	1위	챔피언
2023-2024	DB	16	10/22~11/26	1위	14승 2패	1위	4강 PO

시즌별 한경기 최다 득점차 기록

시즌	득점차	경기결과	경기일자	경기장
1997	29점	현대 65 : 94 기아	1997.03.25	올림픽 제2
1997-1998	37점	기아 102 : 65 나산	1998.02.27	부 산
1998-1999	32점	삼성 89 : 57 동양	1998.12.26	수 원
1999-2000	42점	신세기 124 : 82 SBS	1999.11.16	부 천
2000-2001	34점	LG 128 : 94 기아	2001.02.17	창 원
2001-2002	26점	KCC 97 : 71 삼성	2002.02.13	전 주
2002-2003	33점	SBS 71 : 104 TG	2003.03.02	안 양
2003-2004	39점	TG삼보 104 : 65 전자랜드	2003.11.29	원주치악
2004-2005	42점	삼성 125 : 83 TG삼보	2005.02.06	잠실실내
2005-2006	37점	KTF 110 : 73 삼성	2006.02.21	부 산
		SK 75 : 112 오리온스	2006.03.25	잠실학생
2006-2007	40점	삼성 108 : 68 KCC	2007.02.06	잠실실내
2007-2008	36점	오리온스 76 : 112 LG	2008.02.09	대 구
2008-2009	36점	KT&G 113 : 77 삼성	2008.11.08	안 양
2009-2010	29점	KCC 95 : 66 LG	2009.11.10	전 주
		삼성 88 : 59 SK	2009.11.27	잠실실내
		모비스 85 : 56 SK	2009.12.27	울 산
2010-2011	33점	SK 63 : 96 동부	2011.02.24	잠실학생
2011-2012	41점	삼성 62 : 103 KT	2012.01.12	잠실실내
2012-2013	35점	모비스 84 : 49 LG	2012.12.30	울 산
2013-2014	43점	모비스 101 : 58 KCC	2013.10.15	전 주
2014-2015	54점*	전자랜드 100 : 46 삼성	2014.12.23	인 천
2015-2016	38점	LG 101 : 63 삼성	2015.11.11	창 원
2016-2017	41점	삼성 111 : 70 모비스	2017.03.26	잠실실내
2017-2018	41점	SK 105 : 64 오리온	2017.11.05	고 양
2018-2019	37점	현대모비스 114 : 77 삼성	2018.10.19	울 산
2019-2020	40점	SK 105 : 65 KT	2020.01.12	잠실학생
2020-2021	38점	KCC 92 : 54 LG	2021.01.19	전 주
2021-2022	39점	현대모비스 104 : 65 한국가스공사	2021.12.26	대 구
2022-2023	34점	SK 97 : 63 DB	2023.01.04	잠실학생
2023-2024	42점	KT 103 : 61 삼성	2024.01.04	잠실실내

* 역대 한 경기 최다 득점 차 기록

역대 통산 장거리 버저비터 기록

순위	선수(소속 구단)	경기일자	상대팀	기록	쿼터
1	조동현(신세기)	2001.02.27	SK	25m	1쿼터
2	나카무라 타이치(DB)	2020.11.19	KT	24m	1쿼터
3	김선형(SK)	2012.01.01	삼성	23m	3쿼터
	김시래(LG)	2019.03.10	오리온		3쿼터
5	토니 해리스(나래)	1999.01.20	SK	22m	2쿼터
	황성인(SK)	2003.11.15	전자랜드		1쿼터
	서장훈(삼성)	2006.02.05	KCC		2쿼터
	임재현(SK)	2006.11.28	KCC		3쿼터
	한호빈(오리온)	2020.10.11	KCC		1쿼터
	김영환(KT)	2021.10.30	KCC		2쿼터
11	최창진(KT)	2016.01.04	LG	21.8m	2쿼터
12	김용식(나산)	1997.04.02	동양	21m	1쿼터
	정훈(KCC)	2007.12.04	삼성		1쿼터
	김지완(전자랜드)	2013.11.24	KT		3쿼터
	유병훈(LG)	2020.01.15	삼성		1쿼터
	샘조세프 벨란겔(한국가스공사)	2023.12.23	삼성		1쿼터
17	정재홍(오리온)	2016.11.15	동부	20.7m	1쿼터
18	박성배(삼성)	1998.01.28	LG	20m	4쿼터
	조성원(LG)	2000.12.23	SBS		1쿼터
	브랜든 크럼프(KCC)	2008.01.15	SK		1쿼터
	박찬희(전자랜드)	2020.12.04	KGC인삼공사		2쿼터
	허훈(KT)	2021.01.02	삼성		2쿼터
	신동혁(삼성)	2023.02.16	SK		3쿼터
24	박상오(KT)	2016.11.13	SK	19.7m	2쿼터
25	조동현(신세기)	2000.02.08	SBS	19m	1쿼터
	문태영(LG)	2010.02.07	오리온스		1쿼터
	양동근(모비스)	2014.01.14	동부		3쿼터
	디온테 버튼(DB)	2017.11.04	KGC인삼공사		3쿼터
	두경민(한국가스공사)	2022.01.05	KT		3쿼터
	김낙현(한국가스공사)	2022.02.03	현대모비스		2쿼터
31	박재일(동양)	2001.12.20	KCC	18m	2쿼터
	김승현(동양)	2009.12.04	SK		1쿼터

시즌별 연장전 경기수 기록

연장전 횟수

시즌	연장전 경기수	시즌	연장전 경기수
1997	3경기	2010-2011	13경기
1997-1998	13경기	2011-2012	10경기
1998-1999	7경기	2012-2013	11경기
1999-2000	19경기	2013-2014	16경기
2000-2001	6경기	2014-2015	10경기
2001-2002	15경기	2015-2016	8경기
2002-2003	17경기	2016-2017	16경기
2003-2004	23경기	2017-2018	15경기
2004-2005	15경기	2018-2019	21경기
2005-2006	14경기	2019-2020	10경기
2006-2007	22경기	2020-2021	15경기
2007-2008	14경기	2021-2022	9경기
2008-2009	17경기	2022-2023	9경기
2009-2010	13경기	2023-2024	10경기
총		371경기	

※ 플레이오프 연장전 : 23회

연장	1차연장	2차연장	3차연장	5차연장
횟수	311회	52회	7회	1회

팀별 연장전 승률

팀	성적	승률
원주 DB	35승 28패	55.6%
서울 삼성	42승 45패	48.3%
고양 소노	34승 50패	40.5%
서울 SK	47승 37패	56.0%
창원 LG	35승 35패	50.0%
안양 정관장	31승 36패	46.3%
부산 KCC	39승 35패	52.7%
수원 KT	38승 35패	52.1%
대구 한국가스공사	33승 36패	47.8%
울산 현대모비스	37승 34패	52.1%

※ 전신 구단 성적 포함

시즌별 트리플더블 달성 경기수 기록

시즌	트리플더블	시즌	트리플더블
1997	1회	2010-2011	2회
1997-1998	5회	2011-2012	5회
1998-1999	10회	2012-2013	0회
1999-2000	7회	2013-2014	0회
2000-2001	21회	2014-2015	3회
2001-2002	7회	2015-2016	1회
2002-2003	6회	2016-2017	4회
2003-2004	12회	2017-2018	7회
2004-2005	11회	2018-2019	11회
2005-2006	9회	2019-2020	2회
2006-2007	5회	2020-2021	1회
2007-2008	2회	2021-2022	6회
2008-2009	0회	2022-2023	0회
2009-2010	2회	2023-2024	7회
총		147회	

※ 플레이오프 트리플더블: 6회

통산 트리플더블 달성 최다 순위

순위	횟수	선수	소속
1	10	앨버트 화이트	동부
2	8	리온 데릭스	TG삼보
		주희정	삼성
		크리스 윌리엄스	오리온스
5	7	현주엽	LG
		조니 맥도웰	모비스
		애런 헤인즈	KCC
		대릴 먼로	LG
9	4	신기성	전자랜드
		마르커스 힉스	동양
		버나드 블런트	LG
		디드릭 로슨	DB
13	3	이상민	삼성
		강동희	LG
		김주성	DB
		김승현	삼성
		존 와센버그	SK
		브랜든 브라운	SK

한 시즌 최다 트리플더블 달성 순위

순위	선수	소속	시즌	횟수
1	앨버트 화이트	전자랜드	2003-2004	8
2	리온 데릭스	SBS	2000-2001	7
3	크리스 윌리엄스	모비스	2005-2006	6
4	대릴 먼로	오리온	2018-2019	4
	애런 헤인즈	SK	2017-2018	
	마르커스 힉스	동양	2002-2003	
7	대릴 먼로	KGC	2021-2022	3
	주희정	KT&G	2006-2007	
	조니 맥도웰	현대	2000-2001	
	존 와센버그	삼보	2000-2001	
	현주엽	골드뱅크	1999-2000	
	디드릭 로슨	DB	2023-2024	

감독 통산 승수 순위

정규경기 통산

순위	감독	경기수	승	패	승률
1	유재학	1257	724	533	0.576
2	전창진	990	560	430	0.566
3	김 진	803	415	388	0.517
4	유도훈	805	403	402	0.501
5	추일승	797	379	418	0.476
6	신선우	659	362	297	0.549
7	이상범	606	291	315	0.480
8	문경은	529	288	241	0.544
9	김동광	535	278	257	0.520
10	김승기	475	259	216	0.545
19	조동현	270	111	159	0.411
21	전희철	162	107	55	0.660
23	김상식	215	94	121	0.437
29	조상현	108	72	36	0.667
34	김주성	79	52	27	0.658
40	송영진	54	33	21	0.611
45	강 혁	54	21	33	0.389
53	김효범	32	10	22	0.313

※ 11위 이하는 현역 감독만 표기

플레이오프 감독 통산

순위	감독	경기수	승	패	승률
1	유재학	108	58	50	0.537
2	전창진	98	54	44	0.551
3	신선우	62	36	26	0.581
4	김승기	55	35	20	0.636
5	최인선	54	34	20	0.630
6	허 재	56	31	25	0.554
7	유도훈	66	29	37	0.439
8	김 진	59	27	32	0.458
9	추일승	52	26	26	0.500
	안준호	47	26	21	0.553
11	김동광	43	19	24	0.442
12	강동희	30	17	13	0.567
13	이상범	28	16	12	0.571
	전희철	24	16	8	0.667
15	최명룡	27	14	13	0.519
	문경은	29	14	15	0.483
17	김태환	28	12	16	0.429
18	이상민	20	9	11	0.450
	추승균	19	9	10	0.474
	박광호	19	9	10	0.474
21	송영진	14	7	7	0.500
	김상식	11	7	4	0.636
23	김인건	16	6	10	0.375
24	강을준	20	5	15	0.250
25	스테이시 오그먼	8	4	4	0.500
	최종규	14	4	10	0.286
	박인규	9	4	5	0.444
28	김영만	15	3	12	0.200
	조동현	9	3	6	0.333
	현주엽	8	3	5	0.375
	서동철	12	3	9	0.250
32	최희암	7	2	5	0.286
	조상현	8	2	6	0.250
	이상윤	5	2	3	0.400
35	김주성	4	1	3	0.250
	황유하	5	1	4	0.200
	박수교	4	1	3	0.250
	이충희	7	1	6	0.143

정규경기 통산 연승 연패 기록

최다 연승

순위	팀	시작일	상대팀	종료일	상대팀	연승
1	울산 모비스	2013.02.16	서울 삼성	2013.10.19	고양 오리온스	17
2	원주 동부	2012.01.01	안양 KGC	2012.02.18	전주 KCC	16
3	안양 SBS	2005.02.05	부산 KTF	2005.03.09	전주 KCC	15
	서울 SK	2021.12.29	대구 한국가스공사	2022.02.15	울산 현대모비스	
5	창원 LG	2014.02.05	부산 KT	2014.10.11	울산 모비스	14
6	울산 현대모비스	2018.11.11	원주 DB	2018.12.18	서울 SK	13
	원주 DB	2018.01.01	전주 KCC	2018.02.03	전주 KCC	
8	서울 SK	2023.03.08	수원 KT	2016.02.21	안양 KGC	12
	서울 SK	2023.12.14	대구 한국가스공사	2021.01.21	서울 삼성	
	전주 KCC	2016.01.20	고양 오리온	2023.10.24	고양 소노	
	전주 KCC	2020.12.15	서울 삼성	2024.01.09	창원 LG	
12	울산 모비스	2014.10.22	원주 동부	2014.11.17	전주 KCC	11
	창원 LG	2015.01.02	고양 오리온스	2015.02.02	서울 SK	
	서울 SK	2001.12.06	원주 삼보	2001.12.29	대구 동양	
	서울 SK	2013.01.23	서울 삼성	2013.02.24	고양 오리온스	
	대전 현대	1997.11.23	청주 SK	1997.12.20	원주 나래	

최다 연패

순위	팀	시작일	상대팀	종료일	상대팀	연패
1	대구 동양	1998.11.24	수원 삼성	1999.02.24	수원 삼성	32
2	원주 동부	2013.12.29	서울 삼성	2014.02.02	부산 KT	14
	서울 삼성	2011.11.13	서울 SK	2011.12.15	창원 LG	
4	서울 삼성	2022.12.22	고양 캐롯	2023.01.30	고양 캐롯	13
	서울 삼성	2022.01.09	원주 DB	2022.02.15	대구 한국가스공사	
	인천 전자랜드	2010.01.28	원주 동부	2010.10.16	서울 삼성	
	서울 SK	2009.12.06	울산 모비스	2010.01.08	전주 KCC	
	인천 전자랜드	2009.10.21	안양 KT&G	2009.11.17	울산 모비스	
9	부산 KT	2017.12.10	안양 KGC	2018.01.07	원주 DB	12
	원주 동부	2013.10.25	부산 KT	2013.11.22	부산 KT	
	인천 전자랜드	2006.01.17	원주 동부	2006.02.26	안양 KT&G	
12	부산 KT	2016.11.18	인천 전자랜드	2016.12.17	울산 모비스	11
	서울 삼성	2015.01.01	전주 KCC	2015.02.04	원주 동부	
	서울 삼성	2021.12.07	원주 DB	2022.01.03	안양 KGC	
	원주 DB	2020.10.17	안양 KGC	2020.11.11	서울 삼성	
	대구 오리온스	2007.11.10	전주 KCC	2007.12.08	서울 삼성	
	대구 오리온스	2007.12.12	창원 LG	2008.01.09	서울 SK	
	울산 모비스	2007.11.04	안양 KT&G	2007.11.30	원주 동부	
	창원 LG	2004.12.05	서울 SK	2005.01.01	대구 오리온스	
	대구 동양	2000.11.04	수원 삼성	2000.11.26	수원 삼성	
	청주 SK	1997.11.15	원주 나래	1997.12.07	원주 나래	

홈 최다 연승

순위	팀	시작일	상대팀	종료일	상대팀	연승
1	서울 SK	2012.11.02	전주 KCC	2013.11.20	고양 오리온스	27
2	인천 전자랜드	2018.11.11	고양 오리온	2019.03.09	안양 KGC	17
3	안양 KGC	2015.02.22	전주 KCC	2015.12.06	원주 동부	15
4	서울 삼성	2016.02.17	부산 KT	2017.01.10	서울 SK	13
5	울산 모비스	2006.10.28	인천 전자랜드	2006.12.30	부산 KTF	12
6	안양 KGC	2022.03.17	원주 DB	2022.11.05	대구 한국가스공사	11
	울산 현대모비스	2018.10.13	부산 KT	2018.12.15	서울 삼성	
	인천 전자랜드	2018.01.26	고양 오리온	2018.10.18	전주 KCC	
	울산 모비스	2015.10.03	서울 삼성	2015.12.13	원주 동부	
	인천 전자랜드	2011.02.26	대구 오리온스	2011.11.05	서울 SK	
	울산 모비스	2006.01.11	대구 오리온스	2006.03.21	인천 전자랜드	
	대전 현대	1998.01.18	청주 SK	1998.11.17	원주 나래	

홈 최다 연패

순위	팀	시작일	상대팀	종료일	상대팀	연패
1	서울 삼성	2022.01.09	원주 DB	2022.10.22	안양 KGC	14
		2011.10.16	창원 LG	2012.01.07	인천 전자랜드	
3	대구 동양	1998.11.24	수원 삼성	1999.02.24	수원 삼성	13
4	전주 KCC	2014.12.24	안양 KGC	2015.02.20	서울 삼성	12
5	울산 모비스	2008.02.10	원주 동부	2008.11.09	서울 SK	11
	인천 전자랜드	2006.01.17	원주 동부	2006.03.24	안양 KT&G	
7	부산 KT	2017.12.10	안양 KGC	2018.01.28	서울 삼성	10
		2016.11.03	안양 KGC	2016.12.17	울산 모비스	
	원주 동부	2013.12.15	안양 KGC	2014.02.02	부산 KT	
	서울 SK	2009.11.18	원주 동부	2010.01.08	전주 KCC	
11	대구 오리온스	2010.12.14	전주 KCC	2011.01.21	울산 모비스	9
	청주 SK	1997.12.13	경남 LG	1998.02.07	경남 LG	

원정 최다 연승

순위	팀	시작일	상대팀	종료일	상대팀	연승
1	울산 모비스	2009.10.24	원주 동부	2010.01.01	부산 KT	14
2	울산 현대모비스	2017.11.17	창원 LG	2018.01.25	전주 KCC	11
	부산 KT	2010.12.22	서울 SK	2011.02.11	울산 모비스	
4	서울 SK	2021.12.29	대구 한국가스공사	2022.03.06	원주 DB	10
	전주 KCC	2002.01.19	인천 SK	2002.03.12	원주 삼보	
	서울 SK	2001.12.08	대구 동양	2002.01.19	여수 코리아텐더	
7	창원 LG	2014.12.28	원주 동부	2015.02.12	부산 KT	9
	원주 동부	2012.01.01	안양 KGC	2012.02.18	전주 KCC	
	전주 KCC	2010.12.07	대구 오리온스	2011.01.14	서울 삼성	
10	원주 DB	2018.01.03	울산 현대모비스	2018.02.03	전주 KCC	8
	울산 모비스	2015.02.28	서울 삼성	2015.10.24	창원 LG	
	고양 오리온스	2015.02.21	울산 모비스	2015.11.01	서울 삼성	
	창원 LG	2014.02.05	부산 KT	2014.10.11	울산 모비스	
	울산 모비스	2013.02.17	원주 동부	2013.10.15	전주 KCC	
	전주 KCC	2009.11.19	부산 KT	2010.01.02	창원 LG	
	서울 SK	2007.03.20	전주 KCC	2007.11.23	창원 LG	
	원주 TG삼보	2004.12.22	전주 KCC	2005.01.23	인천 전자랜드	
	서울 SK	2023.12.14	대구 한국가스공사	2024.01.09	창원 LG	
	광주 나산	1997.12.20	안양 SBS	1998.01.20	부산 기아	

원정 최다 연패

순위	팀	시작일	상대팀	종료일	상대팀	연패
1	서울 삼성	2022.12.22	고양 캐롯	2023.12.08	원주 DB	22
2	서울 삼성	2021.10.22	원주 DB	2022.02.06	전주 KCC	18
	서울 SK	2003.01.18	대구 동양	2003.11.29	창원 LG	
	대구 동양	1998.11.10	원주 나래	1999.03.13	대전 현대	
5	안양 정관장	2023.11.28	고양 소노	2024.03.19	창원 LG	17
6	대구 오리온스	2007.11.18	창원 LG	2008.02.02	서울 SK	16
7	부산 KTF	2008.12.31	울산 모비스	2009.03.04	서울 SK	12
8	서울 삼성	2014.11.09	고양 오리온스	2014.12.25	서울 SK	11
	서울 삼성	2013.02.16	울산 모비스	2013.11.02	부산 KT	
	전주 KCC	2012.11.14	고양 오리온스	2013.01.16	창원 LG	
	인천 전자랜드	2005.12.31	전주 KCC	2006.02.26	안양 KT&G	
	서울 SK	2002.02.19	전주 KCC	2002.11.17	울산 모비스	
13	창원 LG	2018.01.28	울산 현대모비스	2018.10.17	원주 DB	10
	인천 전자랜드	2015.09.25	서울 SK	2015.12.04	서울 삼성	
	안양 KT&G	2009.12.09	부산 KT	2010.02.17	원주 동부	
	전주 KCC	2008.03.22	서울 SK	2008.12.25	창원 LG	

각 팀별 정규경기 통산 최다 연승 연패

팀	전체		홈		원정	
	연승	연패	연승	연패	연승	연패
원주 DB	16	14	9	10	9	9
서울 삼성	9	14	13	14	7	22
고양 소노	9	32	9	13	8	18
서울 SK	15	13	27	10	10	18
창원 LG	14	11	9	8	9	10
안양 정관장	15	10	15	7	7	17
부산 KCC	12	10	11	12	10	11
수원 KT	9	12	10	10	11	12
대구 한국가스공사	8	13	17	11	6	11
울산 현대모비스	17	11	12	11	14	9

※ 전신 구단 기록 포함

2023-2024시즌 팀 데이터

팀	전체 성적	홈 성적	원정 성적	시즌		홈		원정	
				최다연승	최다연패	최다연승	최다연패	최다연승	최다연패
원주 DB	41승 13패(1위)	21승 6패(1위)	20승 7패(1위)	7	2	5	1	7	2
서울 삼성	14승 40패(10위)	10승 17패(9위)	4승 23패(10위)	2	10	3	8	2	8
고양 소노	20승 34패(8위)	11승 16패(8위)	9승 18패(6위)	4	8	2	5	3	6
서울 SK	31승 23패(4위)	16승 11패(6위)	15승 12패(4위)	12	5	5	3	8	3
창원 LG	36승 18패(2위)	19승 8패(3위)	17승 10패(2위)	10	3	9	2	6	3
안양 정관장	18승 36패(9위)	10승 17패(9위)	8승 19패(9위)	5	10	3	5	6	17
부산 KCC	30승 24패(5위)	20승 7패(2위)	10승 17패(5위)	7	4	4	2	4	5
수원 KT	33승 21패(3위)	17승 10패(4위)	16승 11패(3위)	7	3	4	2	5	4
대구 한국가스공사	21승 33패(7위)	12승 15패(7위)	9승 18패(6위)	4	10	7	7	2	6
울산 현대모비스	26승 28패(6위)	17승 10패(4위)	9승 18패(6위)	4	5	6	2	3	8

팀	속공 득점	턴오버 득점	세컨 찬스 득점	벤치 득점	리바운드 우위	리바운드 열세	3점슛 우위	3점슛 열세
원주 DB	10.3	11.6	12.4	26.1	27승	14승 13패	33승 4패	8승 9패
서울 삼성	5.6	7.3	15.5	28.0	12승 19패	2승 21패	9승 16패	5승 24패
고양 소노	6.4	11.8	10.6	20.2	10승 8패	10승 26패	15승19패	5승 15패
서울 SK	11.1	11.5	12.9	22.1	19승 8패	12승 15패	16승 5패	15승 18패
창원 LG	9.5	11.5	13.3	33.6	32승 7패	4승 14패	27승 11패	9승 7패
안양 정관장	5.7	11.2	11.7	26.3	12승 4패	6승 32패	12승 15패	6승 21패
부산 KCC	10.3	9.0	12.7	31.3	21승 7패	9승 17패	19승 5패	11승 19패
수원 KT	9.6	13.9	14.3	24.8	20승 9패	13승 12패	19승 10패	14승 11패
대구 한국가스공사	5.4	11.5	10.4	25.7	16승 8패	5승 25패	17승 13패	4승 20패
울산 현대모비스	10.2	11.1	14.4	35.5	24승 20패	2승 8패	18승 8패	8승 20패

※ 우위 : 동률 포함 더 많은 경우

역대 각 부문 수상자 명단

역대 정규경기 비계량 부문 수상자

부문	2023-2024	2022-2023	2021-2022	2020-2021	2019-2020	2018-2019	2017-2018
국내선수 MVP	이선 알바노 (DB)	김선형 (SK)	최준용 (SK)	송교창 (KCC)	허훈 (KT)	이정현 (KCC)	두경민(DB)
외국선수 MVP	디드릭 로슨 (DB)	자밀 워니 (SK)	자밀 워니 (SK)	숀 롱 (현대모비스)	자밀 워니 (SK)	라건아 (현대모비스)	디온테 버튼 (DB)
신인선수상	유기상 (LG)	론제이 아바리엔토스 (현대모비스)	이우석 (현대모비스)	오재현 (SK)	김훈 (DB)	변준형 (KGC)	안영준 (SK)
우수수비상	오재현 (SK)	문성곤 (KGC)	문성곤 (KGC인삼공사)	문성곤 (KGC인삼공사)	문성곤 (KGC)	박찬희 (전자랜드)	박찬희 (전자랜드)
우수후보선수상	박인웅 (DB)	박지훈 (KGC)	전현우 (한국가스공사)	장재석 (현대모비스)	최성원 (SK)	김낙현 (전자랜드)	김주성 (DB)
기량발전상	이정현 (소노)	하윤기 (KT)	정성우 (KT)	정창영 (KCC)	김낙현 (전자랜드)	양홍석 (KT)	김태홍 (DB)
이성구기념상 (모범선수상)	정성우 (KT)	정창영 (KCC)	허훈 (KT)	정영삼 (전자랜드)	함지훈 (현대모비스)	양동근 (현대모비스)	최부경 (SK)
감독상	김주성 (DB)	김상식 (KGC)	전희철 (SK)	전창진 (KCC)	이상범 (DB)	유재학 (현대모비스)	이상범 (DB)
베스트5	이정현 (소노)	김선형 (SK)	최준용 (SK)	허훈 (KT)	허훈 (KT)	이정현 (KCC)	두경민 (DB)
	강상재 (DB)	변준형 (KGC)	자밀 워니 (SK)	송교창 (KCC)	송교창 (KCC)	박찬희 (전자랜드)	이정현 (KCC)
	이선 알바노 (DB)	자밀 워니 (SK)	이대성 (오리온)	숀 롱 (현대모비스)	김종규 (DB)	양홍석 (KT)	디온테 버튼 (DB)
	패리스 배스 (KT)	전성현 (캐롯)	허웅 (DB)	이대성 (오리온)	자밀 워니 (SK)	함지훈 (현대모비스)	애런 헤인즈 (SK)
	디드릭 로슨 (DB)	오마리 스펠맨 (KGC)	전성현 (KGC인삼공사)	양홍석 (KT)	캐디 라렌 (LG)	라건아 (현대모비스)	오세근 (KGC인삼공사)
수비5걸상	-	문성곤 (KGC)	문성곤 (KGC인삼공사)	문성곤 (KGC인삼공사)	문성곤 (KGC인삼공사)	박찬희 (전자랜드)	박찬희 (전자랜드)
	-	오재현 (SK)	정성우 (KT)	이승현 (오리온)	치나누 오누아쿠 (DB)	최원혁 (SK)	이대성 (현대모비스)
	-	김진유 (캐롯)	이승현 (오리온)	차바위 (전자랜드)	최성원 (SK)	양희종 (KGC)	양희종 (KGC인삼공사)
	-	아셈 마레이 (LG)	머피 할로웨이 (오리온)	최성원 (SK)	이승현 (오리온)	윤호영 (DB)	송교창 (KCC)
	-	하윤기 (KT)	차바위 (한국가스공사)	장재석 (현대모비스)	장재석 (오리온)	라건아 (현대모비스)	오세근 (KGC인삼공사)
	-	김영현 (현대모비스)	-	-	-	-	-
특별상	-	-	-	-	-	-	-
인기상	허웅 (KCC)	허웅 (KCC)	허웅 (DB)	허웅 (DB)	허웅 (DB)	김종규 (LG)	디온테 버튼 (DB)

※ 2019-2020부터 베스트5, 수비5걸상 포지션 구분 없음 ※ 이우석(현대모비스), 2020-2021시즌 신인선수상 자격 변경 후 프로 첫 2년차 신인선수상 수상
※ 2022-2023 수비 5걸 투표 결과 동률로 6명 시상

역대 정규경기 비계량 부문 수상자

부문	2016-2017	2015-2016	2014-2015	2013-2014	2012-2013	2011-2012	2010-2011
국내선수 MVP	오세근 (KGC인삼공사)	양동근 (모비스)	양동근 (모비스)	문태종 (LG)	김선형 (SK)	윤호영 (동부)	박상오 (KT)
외국선수 MVP	리카르도 라틀리프 (삼성)	안드레 에밋 (KCC)	리카르도 라틀리프 (모비스)	-	-	-	허버트 힐 (전자랜드)
신인선수상	강상재 (전자랜드)	정성우 (LG)	이승현 (오리온스)	김종규 (LG)	최부경 (SK)	오세근 (KGC인삼공사)	박찬희 (인삼공사)
우수수비상	이승현 (오리온)	이승현 (오리온)	양동근 (모비스)	양희종 (KGC인삼공사)	양동근 (모비스)	김주성 (동부)	-
우수후보선수상	정병국 (전자랜드)	신명호 (KCC)	유병훈 (LG)	주희정 (SK)	변기훈 (SK)	이정현 (KGC인삼공사)	이현호 (전자랜드)
기량발전상	송교창 (KCC)	허웅 (동부)	이재도 (KT)	-	-	-	김동욱 (삼성)
이성구기념상 (모범선수상)	김영환 (KT)	주희정 (삼성)	오용준 (KT)	조성민 (KT)	임재현 (KCC)	김선형 (SK)	강병현(KCC) 허버트 힐(전자랜드)
감독상	김승기 (KGC인삼공사)	추승균 (KCC)	유재학 (모비스)	김진 (LG)	문경은 (SK)	강동희 (동부)	전창진 (KT)
베스트5	이정현 (KGC인삼공사)	양동근 (모비스)	양동근 (모비스)	조성민 (KT)	양동근 (모비스)	양동근 (모비스)	조성민 (KT)
	박찬희 (전자랜드)	안드레 에밋 (KCC)	김선형 (SK)	양동근 (모비스)	김선형 (SK)	김태술 (KGC인삼공사)	양동근 (모비스)
	이승현 (오리온)	함지훈 (모비스)	김주성 (동부)	문태종 (LG)	애런 헤인즈 (SK)	윤호영 (동부)	박상오 (KT)
	애런 헤인즈 (오리온)	이정현(KGC인삼공사) 트로이 길렌워터(LG)	문태영 (모비스)	문태영 (모비스)	문태영 (모비스)	김주성 (동부)	문태종 (전자랜드)
	오세근 (KGC인삼공사)	하승진 (KCC)	리카르도 라틀리프 (모비스)	데이본 제퍼슨 (LG)	리온 윌리엄스(오리온스) 로드 벤슨(모비스)	오세근 (KGC인삼공사)	하승진 (KCC)
수비5걸상	박찬희 (전자랜드)	양동근 (모비스)	양동근 (모비스)	-	-	-	조동현 (KT)
	이재도 (KT)	신명호 (KCC)	신명호 (KCC)	-	-	-	변현수 (LG)
	이승현 (오리온)	양희종 (KGC인삼공사)	양희종 (KGC인삼공사)	-	-	-	이현호 (전자랜드)
	양희종 (KGC인삼공사)	이승현 (오리온)	김주성 (동부)	-	-	-	김주성 (동부)
	데이비드 사이먼 (KGC인삼공사)	리카르도 라틀리프 (삼성)	리카르도 라틀리프 (모비스)	-	-	-	로드 벤슨 (동부)
특별상	-	-	-	-	서장훈(KT) 강혁(전자랜드) 김성철(KGC인삼공사)	추승균 (KCC)	-
인기상	김종규 (LG)	이승현 (오리온)	김준일 (삼성)	김민구 (KCC)	김태술 (KGC인삼공사)	김선형 (SK)	-

부문	2009-2010	2008-2009	2007-2008	2006-2007	2005-2006	2004-2005	2003-2004
국내선수 MVP	함지훈 (모비스)	주희정 (KT&G)	김주성 (동부)	양동근 (모비스)	서장훈(삼성) 양동근(모비스)	신기성 (TG삼보)	김주성 (TG삼보)
외국선수 MVP	제스퍼 존슨 (KT)	테렌스 레더 (삼성)	테런스 섀넌 (전자랜드)	피트 마이클 (오리온스)	크리스 윌리엄스 (모비스)	크리스 랭 (SK)	찰스 민렌드 (KCC)
신인선수상	박성진 (전자랜드)	하승진 (KCC)	김태술 (SK)	이현민 (LG)	방성윤 (SK)	양동근 (모비스)	이현호 (삼성)
우수수비상	-	-	-	-	-	추승균 (KCC)	김주성 (TG삼보)
우수후보선수상	박종천 (모비스)	함지훈 (모비스)	김일두 (KT&G)	우지원 (모비스)	이창수 (모비스)	이병석 (모비스)	표명일 (KCC)
기량발전상	박종천 (모비스)	박구영 (모비스)	이한권 (전자랜드)	강대협 (동부)	송영진 (KTF)	이병석 (모비스)	표명일 (KCC)
이성구기념상 (모범선수상)	윤호영 (동부)	주희정 (KT&G)	강대협 (동부)	양동근 (모비스)	현주엽 (LG)	강혁 (삼성)	황진원 (SK)
	브라이언 던스톤 (모비스)	브라이언 던스톤 (모비스)	키나 영 (모비스)	자밀 왓킨스 (동부)	크리스 윌리엄스 (모비스)		
감독상	전창진 (KT)	유재학 (모비스)	전창진 (동부)	유재학 (모비스)	유재학 (모비스)	전창진 (TG삼보)	전창진 (TG삼보)
베스트5	양동근 (모비스)	주희정 (KT&G)	주희정 (KT&G)	양동근 (모비스)	김승현 (오리온스)	김승현 (오리온스)	김승현 (오리온)
	전태풍 (KCC)	김효범 (모비스)	김태술 (SK)	주희정 (KT&G)	양동근 (모비스)	신기성 (TG삼보)	이상민 (KCC)
	함지훈 (모비스)	추승균 (KCC)	김주성 (동부)	방성윤 (SK)	크리스 윌리엄스 (모비스)	현주엽 (KTF)	김주성 (TG삼보)
	문태영 (LG)	김주성 (동부)	테런스 섀넌 (전자랜드)	피트 마이클 (오리온스)	김주성 (동부)	김주성 (TG삼보)	찰스 민렌드 (KCC)
	하승진 (KCC)	테렌스 레더 (삼성)	서장훈 (KCC)	올루미데 오예데지 (삼성)	서장훈 (삼성)	서장훈 (삼성)	서장훈 (삼성)
수비5걸상	이정석 (삼성)	신명호 (KCC)	은희석 (KT&G)	은희석 (KT&G)	강혁 (삼성)	양동근 (모비스)	강혁 (삼성)
	황진원 (KT&G)	이정석 (삼성)	박지현 (LG)	강혁 (삼성)	황진원 (KTF)	강혁 (삼성)	김승현 (오리온)
	김주성 (동부)	양희종 (KT&G)	김기만 (SK)	이병석 (모비스)	이병석 (모비스)	추승균 (KCC)	김주성 (TG삼보)
	이현호 (전자랜드)	기승호 (LG)	이현호 (KT&G)	김주성 (동부)	추승균 (KCC)	이병석 (모비스)	추승균 (KCC)
	브라이언 던스톤 (모비스)	브라이언 던스톤 (모비스)	레지 오코사 (동부)	자밀 왓킨스 (동부)	자밀 왓킨스 (동부)	크리스 랭 (SK)	R.F 바셋 (KCC)

역대 정규경기 비계량 부문 수상자

부문	2002-2003	2001-2002	2000-2001	1999-2000	1998-1999	1997-1998	1997
국내선수 MVP	김병철 (동양)	김승현 (동양)	조성원 (LG)	서장훈 (SK)	이상민 (현대)	이상민 (현대)	강동희 (기아)
외국선수 MVP	마르커스 힉스 (동양)	마르커스 힉스 (동양)	아티머스 맥클래리 (삼성)	조니 맥도웰 (현대)	조니 맥도웰 (현대)	조니 맥도웰 (현대)	제이슨 윌리포드 (나래)
신인선수상	김주성 (TG)	김승현 (동양)	이규섭 (삼성)	김성철 (SBS)	신기성 (나래)	주희정 (나래)	※대상자 없음
우수수비상	박규현 (LG)	김승기 (삼보)	양경민 (삼보)	양경민 (삼보)	추승균 (현대)	김영만 (기아)	이훈재 (기아)
우수후보선수상	박규현 (LG)	정재근 (KCC)	강혁 (삼성)	황문용 (기아)	신종석 (나래)	김용식 (나산)	김유택 (기아)
기량발전상	황진원 (코리아텐더)	조동현 (SK빅스)	조우현 (LG)	박훈근 (LG)	봉하민 (기아)	박재헌 (LG)	노기석 (삼성)
이성구기념상 (모범선수상)	허재 (TG)	임재현 (SK나이츠)	추승균 (현대)	강동희 (기아)	김훈 (대우)	조성원 (현대)	김병철 (동양)
감독상	김진 (동양)	김진 (동양)	김동광 (삼성)	최종규 (삼보)	신선우 (현대)	신선우 (현대)	최인선 (기아)
베스트5	강동희 (LG)	김승현 (동양)	주희정 (삼성)	강동희 (기아)	이상민 (현대)	이상민 (현대)	강동희 (기아)
	김병철 (동양)	이상민 (KCC)	강동희 (기아)	조성원 (현대)	강동희 (기아)	강동희 (기아)	제럴드 워커 (SBS)
	김주성 (TG)	문경은 (SK빅스)	조성원 (LG)	허재 (삼보)	김영만 (기아)	문경은 (삼성)	정재근 (SBS)
	마르커스 힉스 (동양)	마르커스 힉스 (동양)	아티머스 맥클래리 (삼성)	조니 맥도웰 (현대)	조니 맥도웰 (현대)	조니 맥도웰 (현대)	전희철 (동양)
	서장훈 (삼성)	서장훈 (SK나이츠)	재키 존스 (SK)	서장훈 (SK)	서장훈 (SK)	키넌 조던 (동양)	제이슨 윌리포드 (나래)
수비5걸상	박규현 (LG)	김승기 (삼보)	로데릭 하니발 (SK)	주희정 (삼성)	주희정 (삼성)	주희정 (나래)	이지승 (현대)
	강대협 (SBS)	조동현 (SK빅스)	조동현 (신세기)	로데릭 하니발 (SK)	스테이스 보스먼 (대우)	박규현 (LG)	장윤섭 (나래)
	추승균 (KCC)	마르커스 힉스 (동양)	김영만 (기아)	추승균 (현대)	추승균 (현대)	김영만 (기아)	김현국 (나산)
	마르커스 힉스 (동양)	추승균 (KCC)	양경민 (삼보)	양경민 (삼보)	이훈재 (동양)	김현국 (나산)	이훈재 (기아)
	라이언 페리맨 (LG)	재키 존스 (KCC)	재키 존스 (SK)	로렌조 홀 (현대)	박재헌 (LG)	박재헌 (LG)	강병수 (나래)

역대 정규경기 기록 부문 1위(평균)

부문	2023-2024	2022-2023	2021-2022	2020-2021	2019-2020	2018-2019	2017-2018
득점	패리스 배스 (KT)	자밀 워니 (SK)	자밀 워니 (SK)	숀 롱 (현대모비스)	캐디 라렌 (LG)	제임스 메이스 (LG)	데이비드 사이먼 (KGC인삼공사)
	25.39점	24.22점	22.09점	21.26점	21.40점	26.81점	25.68점
야투 성공률	라건아 (KCC)	하윤기 (KT)	마이크 마이어스 (KT)	클리프 알렉산더 (KT)	라건아 (KCC)	라건아 (현대모비스)	버논 맥클린 (오리온)
	60.6%	58.6%	62.4%	63.3%	56.3%	63.3%	63.7%
3점슛 성공	이정현 (소노)	전성현 (캐롯)	전성현 (KGC인삼공사)	전성현 (KGC인삼공사)	이대성 (KCC)	크리스토퍼 로프튼 (SK)	두경민 (DB)
	2.93개	3.42개	3.28개	2.61개	2.35개	2.82개	2.72개
3점슛 성공률	유기상 (LG)	신동혁 (삼성)	양홍석 (KT)	김동욱 (삼성)	캐디 라렌 (LG)	양동근 (현대모비스)	차바위 (전자랜드)
	42.4%	44.9%	39.5%	43.9%	41.6%	40.5%	44.8%
자유투 성공률	최성원 (정관장)	이대성 (한국가스공사)	이관희 (LG)	닉 미네라스 (SK)	김시래 (LG)	이관희 (삼성)	레이션 테리 (현대모비스)
	89.1%	86.8%	85.9%	83.4%	89.1%	82.0%	84.3%
리바운드	아셈 마레이 (LG)	아셈 마레이 (LG)	아셈 마레이 (LG)	숀 롱 (현대모비스)	라건아 (KCC)	제임스 메이스 (LG)	리카르도 라틀리프 (삼성)
	14.38개	12.48개	13.47개	10.80개	12.49개	14.72개	13.58개
어시스트	이정현 (소노)	김선형 (SK)	김시래 (삼성)	허훈 (KT)	허훈 (KT)	박찬희 (전자랜드)	김시래 (LG)
	6.61개	6.76개	5.85개	7.51개	7.23개	5.73개	6.47개
스틸	이정현 (소노)	아셈 마레이 (LG)	머피 할로웨이 (오리온)	이대성 (오리온)	문성곤 (KGC인삼공사)	브랜든브라운 (KCC)	브랜든 브라운 (전자랜드)
	1.98개	1.81개	2.16개	1.87개	1.81개	2.02개	2.02개
블록	듀반 맥스웰 (한국가스공사)	오마리 스펠맨 (KGC)	캐디 라렌 (KT)	아이재아 힉스 (삼성)	치나누 오누아쿠 (DB)	라건아 (현대모비스)	데이비드 사이먼 (KGC인삼공사)
	1.28개	1.10개	1.75개	1.46개	1.52개	1.60개	2.08개

역대 정규경기 기록 부문 1위(평균)

부문	2016-2017	2015-2016	2014-2015	2013-2014	2012-2013	2011-2012	2010-2011
득점	안드레 에밋 (KCC)	트로이 길렌워터 (LG)	데이본 제퍼슨 (LG)	타일러 윌커슨 (KCC)	제스퍼 존슨 (KT)	애런 헤인즈 (LG)	애런 헤인즈 (삼성)
	28.80점	26.20점	22.00점	21.33점	19.72점	27.56점	23.13점
야투 성공률	리카르도 라틀리프 (삼성)	코트니 심스 (KT)	리카르도 라틀리프 (모비스)	크리스 메시 (LG)	리카르도 라틀리프 (모비스)	찰스 로드 (KT)	크리스 알렉산더 (LG)
	65.1%	71.1%	65.6%	66.8%	64.1%	63.5%	68.1%
3점슛 성공	테리코 화이트 (SK)	제스퍼 존슨 (KT)	허일영 (오리온스)	변기훈 (SK)	김영환 (LG)	김효범 (SK)	김효범 (SK)
	2.91개	2.58개	1.80개	2.22개	2.05개	2.10개	2.04개
3점슛 성공률	김지후 (KCC)	김선형 (SK)	허일영 (오리온스)	조성민 (KT)	조성민 (KT)	김태술 (KGC인삼공사)	이정석 (삼성)
	41.7%	45.8%	50.0%	45.4%	45.6%	47.2%	44.5%
자유투 성공률	정영삼 (전자랜드)	허웅 (동부)	이재도 (KT)	조성민 (KT)	조성민 (KT)	조성민 (KT)	조성민 (KT)
	85.8%	88.5%	89.5%	89.9%	91.9%	92.3%	91.2%
리바운드	로드 벤슨 (동부)	리카르도 라틀리프 (삼성)	리카르도 라틀리프 (모비스)	숀 에반스 (KGC인삼공사)	리온 윌리엄스 (오리온스)	알렉산더 존슨 (SK)	크리스 알렉산더 (LG)
	13.43개	11.85개	9.98개	11.94개	11.43개	14.38개	10.11개
어시스트	박찬희 (전자랜드)	양동근 (모비스)	이현민 (오리온스)	김태술 (KGC인삼공사)	전태풍 (오리온스)	크리스 윌리엄스 (오리온스)	양동근 (모비스)
	7.44개	5.64개	5.31개	5.50개	6.13개	6.02개	5.53개
스틸	네이트 밀러 (모비스)	이정현 (KGC인삼공사)	양동근 (모비스)	김민구 (KCC)	신명호 (KCC)	크리스 윌리엄스 (오리온스)	박찬희 (인삼공사)
	2.10개	1.57개	1.80개	1.78개	2.04개	2.63개	1.95개
블록	데이비드 사이먼 (KGC인삼공사)	데이비드 사이먼 (SK)	찰스로드 (KT)	허버트힐 (삼성)	대리언 타운스 (삼성)	찰스 로드 (KT)	허버트 힐 (전자랜드)
	2.15개	1.78개	1.71개	1.52개	1.74개	2.58개	2.31개

부문	2009-2010	2008-2009	2007-2008	2006-2007	2005-2006	2004-2005	2003-2004
득점	문태영 (LG)	테렌스 레더 (삼성)	테런스 섀넌 (전자랜드)	피트 마이클 (오리온스)	단테 존스 (KT&G)	네이트 존슨 (오리온스)	찰스 민렌드 (KCC)
	21.87점	27.48점	27.20점	35.12점	29.20점	28.68점	27.15점
야투 성공률	김도수 (KT)	브랜든 크럼프 (LG)	브랜든 크럼프 (KCC)	퍼비스 파스코 (LG)	나이젤 딕슨 (KTF)	자밀 왓킨스 (TG삼보)	김주성 (TG삼보)
	69.2%	67.1%	64.8%	66.2%	66.0%	62.2%	61.8%
3점슛 성공	조상현 (LG)	방성윤 (SK)	방성윤 (SK)	방성윤 (SK)	문경은 (SK)	문경은 (전자랜드)	우지원 (모비스)
	1.92개	3.09개	3.42개	2.72개	3.04개	3.20개	3.65개
3점슛 성공률	박종천 (모비스)	손규완 (동부)	카를로스 딕슨 (동부)	신기성 (KTF)	우지원 (모비스)	신기성 (TG삼보)	박재일 (오리온)
	42.5%	48.1%	47.2%	49.5%	44.5%	47.0%	50.0%
자유투 성공률	마퀸 챈들러 (동부)	문경은 (SK)	추승균 (KCC)	김승현 (오리온스)	추승균 (KCC)	추승균 (KCC) 우지원 (모비스)	추승균 (KCC)
	89.0%	94.6%	90.2%	88.4%	87.3%	90.0%	89.5%
리바운드	크리스 알렉산더 (LG)	테렌스 레더 (삼성)	테렌스 레더 (삼성)	올루미데 오예데지 (삼성)	나이젤 딕슨 (KTF)	애런 맥기 (KTF)	라이언 페리맨 (LG)
	9.83개	11.33개	12.50개	13.00개	15.94개	12.92개	13.56개
어시스트	주희정 (SK)	주희정 (KT&G)	주희정 (KT&G)	주희정 (KT&G)	김승현 (오리온스)	김승현 (오리온스)	김승현 (오리온스)
	6.07개	8.33개	7.26개	7.96개	9.37개	10.47개	8.12개
스틸	양동근 (모비스)	주희정 (KT&G)	박지현 (LG)	김승현 (오리온스)	크리스 윌리엄스 (모비스)	김승현 (오리온스)	김승현 (오리온스)
	2.09개	2.28개	1.80개	2.19개	2.57개	2.26개	2.25개
블록	브라이언 던스톤 (모비스)	브라이언 던스톤 (모비스)	김주성 (동부)	자밀 왓킨스 (동부)	자밀 왓킨스 (동부)	크리스 랭 (SK)	김주성 (TG삼보)
	2.24개	3.00개	2.24개	2.21개	1.93개	2.30개	2.43개

역대 정규경기 기록 부문 1위(평균)

부문	2002-2003	2001-2002	2000-2001	1999-2000	1998-1999	1997-1998	1997
득점	리온 트리밍햄 (SK 나이츠)	에릭 이버츠 (코리아텐더)	데니스 에드워즈 (SBS)	에릭 이버츠 (골드뱅크)	버나드 블런트 (LG)	레리 데이비스 (SBS)	칼레이 해리스 (나래)
	27.36점	28.30점	33.42점	27.67점	29.93점	30.65점	32.29점
야투 성공률	존 와센버그 (SK 나이츠)	라이언 페리맨 (동양)	존 와센버그 (삼보)	윤영필 (SBS)	박규현 (LG)	레지 타운젠드 (SK)	-
	61.7%	59.3%	69.8%	67.8%	64.7%	68.2%	
3점슛 성공	문경은 (SK빅스)	양경민 (삼보)	조성원 (LG)	조성원 (현대)	문경은 (삼성)	문경은 (삼성)	정인교 (나래)
	3.50개	3.41개	3.84개	2.98개	3.29개	3.76개	4.33개
3점슛 성공률	데이비드 잭슨 (TG)	김성철 (SBS)	박준용 (SK)	에릭 이버츠 (골드뱅크)	신기성 (나래)	박규현 (LG)	-
	45.9%	45.0%	51.9%	48.3%	44.7%	57.1%	
자유투 성공률	문경은 (SK빅스)	추승균 (KCC)	조성원 (LG)	추승균 (현대)	김영만 (기아)	김상식 (나산)	정재근 (SBS)
	89.1%	87.0%	85.4%	91.1%	87.1%	90.5%	87.1%
리바운드	라이언 페리맨 (LG)	라이언 페리맨 (동양)	재키 존스 (SK)	조니 맥도웰 (현대)	서장훈 (SK)	키넌 조던 (동양)	제이슨 윌리포드 (나래)
	13.50개	14.81개	16.02개	13.29개	13.97개	14.00개	12.76개
어시스트	황성인 (SK 나이츠)	김승현 (동양)	강동희 (기아)	강동희 (기아)	이상민 (현대)	강동희 (기아)	강동희 (기아)
	7.89개	7.96개	8.49개	7.68개	7.85개	6.78개	7.33개
스틸	황성인 (SK 나이츠)	김승현 (동양)	이상민 (현대)	신기성 (삼보)	제럴드 워커 (SBS)	주희정 (나래)	마이클 엘리어트 (대우증권)
	2.50개	3.24개	2.00개	2.56개	3.04개	2.91개	3.90개
블록	마르커스 힉스 (동양)	마르커스 힉스 (동양)	재키 존스 (SK)	재키 존스 (SK)	재키 존스 (현대)	알렉스 스텀 (대우증권)	제이슨 윌리포드 (나래)
	3.20개	2.94개	2.91개	2.53개	2.44개	2.72개	1.43개

역대 월간 MVP

부문	11월	12월	1월	2월	3월
1997	-	-	-	강동희(기아)	정재근(SBS)
1997-1998	문경은(삼성)	제이슨 윌리포드 (나래)	김영만(기아)	김병철(동양)	-
1998-1999	주희정(삼성)	허재(나래)	김영만(기아)	이상민(현대)	-
1999-2000	서장훈(SK)	서장훈(SK)	현주엽(골드뱅크)	김성철(SBS)	-
2000-2001	조성원(LG)	이상민(현대)	조상현(SK)	서장훈(SK)	-
2001-2002	김승현(동양)	서장훈(SK 나이츠)	김병철(동양)	추승균(KCC)	-
2002-2003	서장훈(삼성)	김병철(동양)	마르커스 힉스 (동양)	김주성(TG)	-
2003-2004	김주성(TG삼보)	찰스 민렌드 (KCC)	추승균(KCC)	앨버트 화이트 (전자랜드)	-
2004-2005	현주엽(KTF)	양동근(모비스)	양희승(SBS)	단테 존스 (SBS)	-
	45표(73표)	29표(71표)	38표(70표)	65표(67표)	-
2005~2006	크리스 윌리엄스(모비스)	방성윤(SK)	나이젤 딕슨(KTF)	김승현(오리온스)	이병석(모비스)
	48표(78표)	25표(78표)	21표(78표)	26표(68표)	27표(73표)
2006-2007	강혁(삼성)	우지원(모비스)	양동근(모비스)	조상현(LG)	피트 마이클(오리온스)
	41표(75표)	34표(75표)	38표(76표)	54표(74표)	35표(78표)
2007-2008	표명일(동부)	주희정(KT&G)	강혁(삼성)	김주성(동부)	추승균(KCC)
	44표(총76표)	56표(78표)	65표(74표)	30표(75표)	41표(75표)
2008-2009	주희정(KT&G)	이규섭(삼성)	추승균(KCC)	서장훈(전자랜드)	하승진(KCC)
	54표(80표)	32표(80표)	72표(81표)	70표(80표)	32표(80표)
2009-2010	함지훈(모비스)	전태풍(KCC)	하승진(KCC)	조성민(KT)	-
	61표(82표)	39표(82표)	40표(77표)	44표(75표)	-
2010-2011	문태종(전자랜드)*	박상오(KT)	양동근(모비스)	서장훈(전자랜드)	문태영(LG)
	64표(81표)	39표(82표)	48표(78표)	67표(78표)	39표(78표)
2011-2012	오세근(KGC인삼공사)	오세근(KGC인삼공사)	윤호영(동부)	함지훈(모비스)	-
	62표(84표)	40표(78표)	53표(81표)	70표(86표)	-
2012-2013	김선형(SK)	김선형(SK)	이승준(동부)	김선형(SK)	문태영(모비스)
	33표(96표)	42표(98표)	41표(87표)	33표(96표)	46표(96표)
2013-2014	김시래(LG)	문태영(모비스)	조성민(KT)	데이본 제퍼슨(LG)	-
	53표(104표)	38표(97표)	65표(97표)	68표(97표)	-
2014-2015	양동근(모비스)	양동근(모비스)/박상오(SK)	데이본 제퍼슨(LG)	양동근(모비스)	-
	66표(96표)	공동수상, 21표(97표)	87표(97표)	24표(97표)	-

※ 문태종은 2010년 광저우 아시안게임 일정으로 10월의 선수 선정

역대 라운드 MVP

부문	1라운드	2라운드	3라운드	4라운드	5라운드	6라운드
2015-2016	애런 헤인즈(오리온)	애런 헤인즈(오리온)	양동근(모비스)	김주성(동부)	안드레 에밋(KCC)	안드레 에밋(KCC)
	59표(93표)	40표(91표)	46표(96표)	43표(98표)	78표(96표)	71표(91표)
2016-2017	김태술(삼성)	이정현(KGC인삼공사)	오세근(KGC인삼공사)	김종규(LG)	이승현(오리온)	키퍼 사익스(KGC인삼공사)
	62표(99표)	40표(99표)	46표(93표)	54표(91표)	43표(96표)	58표(96표)
2017-2018	오세근(KGC인삼공사)	리카르도 라틀리프(삼성)	오세근(KGC인삼공사)	두경민(DB)	브랜든 브라운(전자랜드)	애런 헤인즈(SK)
	81표(101표)	34표(91표)	49표(106표)	60표(79표)	44표(95표)	54표/(7표)
2018-2019	라건아(현대모비스)	양홍석(KT)	이정현(KCC)	박찬희(전자랜드)	기디 팟츠(전자랜드)	이대성(현대모비스)
	72표(94표)	39표(82표)	47표(99표)	23표(93표)	51표(92표)	42표(89표)
2019-2020	허훈(KT)	최준용(SK)	송교창(KCC)	두경민(DB)	-	-
	51표(88표)	37표(88표)	37표(85표)	43표(82표)	-	-
2020-2021	김낙현(전자랜드)	송교창(KCC)	허훈(KT)	숀 롱(현대모비스)	허훈(KT)	제러드 설린저(KGC인삼공사)
	52표(92표)	36표(99표)	62표(95표)	53표(87표)	37표(92표)	75표(93표)
2021-2022	최준용(SK)	양홍석(KT)	변준형(KGC인삼공사)	김선형(SK)	최준용(SK)	김낙현(한국가스공사)
	36표(48표)	19표(88표)	30표(85표)	70표(86표)	54표(81표)	40표(91표)
2022-2023	전성현(캐롯)	변준형(KGC)	전성현(캐롯)	이대성(한국가스공사)	김선형(SK)	김선형(SK)
	38표(86표)	61표(78표)	61표(91표)	20표(109표)	59표(94표)	71표(86표)
2023-2024	디드릭 로슨(DB)	아셈 마레이(LG)	패리스 배스(KT)	앤드류 니콜슨(한국가스공사)	이정현(소노)	이정현(소노)
	68표(90표)	39표(96표)	45표(86표)	65표(84표)	49표(93표)	80표(80표)

※ 2015-2016시즌부터 라운드 MVP 시상
※ 코로나19로 인한 2019-2020시즌 조기종료(213/270), 5라운드 및 6라운드 MVP 없음

역대 올스타전 MVP 및 수상자

시즌	MVP	3점슛 콘테스트	덩크슛 콘테스트		댄싱팀
1997	제럴드 워커(SBS)	우지원(대우증권)	빈스 킹(삼성)		동양
1997-1998	강동희(기아)	강동희(기아)	래리 데이비스(SBS)		삼성
1998-1999	워렌 로즈그린(나산)	김광은(SK)	워렌 로즈그린(나산)		기아
1999-2000	워렌 로즈그린(신세기)	우지원(신세기)	워렌 로즈그린(신세기)		현대
2000-2001	아티머스 맥클래리(삼성)	조상현(SK)	데이먼 플린트(현대)		골드뱅크
2001-2002	안드레 페리(삼보)	문경은(SK빅스)	안드레 페리(삼보)		SK나이츠
2002-2003	마르커스 힉스(동양)	데이비드 잭슨(TG)	마르커스 힉스(동양)		모비스
2003-2004	문경은(전자랜드)	조성원(KCC)	외국 : 알렉스 칼카모(SBS)	국내 : 전병석(SBS)	-
2004-2005	찰스 민렌드(KCC)	양희승(SBS)	외국 : 자밀 왓킨스(TG삼보)	국내 : 석명준(KTF)	-
2005-2006	서장훈(삼성)	조우현(LG)	외국 : 안드레 브라운(전자랜드)	국내 : 석명준(전자랜드)	-
2006-2007	조상현(LG)	단테 존스(KT&G)	외국 : 퍼비스 파스코(LG)	국내 : 김효범(모비스)	-
2007-2008	김주성(동부)	문경은(SK)	외국 : 테런스 섀넌(전자랜드)	국내 : 이동준(오리온스)	-
2008-2009	이동준(오리온스)	김효범(모비스)	외국 : 웬델 화이트(동부)	국내 : 김효범(모비스)	-
2009-2010	이승준(삼성)	방성윤(SK)	외국 : 조셉 테일러(KT&G)	국내 : 이승준(삼성), 김경언(SK)	-
2010-2011	김효범(SK)	박지현(동부)	외국 : T.J 커밍스(LG)	국내 : 이승준(삼성)	-
2011-2012	문태영(LG)	전태풍(KCC)	외국 : 찰스 로드(KT)	국내 : 김현민(KT)	-
2012-2013	후안 파틸로(KGC인삼공사)	양동근(모비스)	외국 : 후안 파틸로(KGC인삼공사)	국내 : 이승준(동부)	-
2013-2014	김선형(SK)	변기훈(SK)	외국 : 앤서니 리처드슨(오리온스)	국내 : 이승준(동부)	-
2014-2015	김선형(SK)	문태종(LG)	외국 : 앤서니 리처드슨(동부)	국내 : 정효근(전자랜드)	-
2015-2016	김선형(SK)	조성민(KT)	외국 : 마커스 블레이클리(KT)	국내 : 김종규(LG)	-
2016-2017	오세근(KGC인삼공사)	전준범(모비스)	외국 : 마이클 크레익(삼성)	국내 : 김현민(KT)	-
2017-2018	디온테 버튼(DB)	전준범(현대모비스)	외국 : 디온테 버튼(DB)	국내 : 김민수(SK)	-
2018-2019	마커스 랜드리(KT)	조성민(LG)	외국 : 마커스 포스터(DB)	국내 : 김종규(LG)	-
2019-2020	김종규(DB)	최준용(SK)	외국: 트로이 길렌워터(전자랜드)	국내 : 김현민(KT)	-
2020-2021	-	-	-	-	-
2021-2022	허웅(DB)	이관희(LG)	외국 : 오마리 스펠맨(KGC인삼공사)	국내 : 하윤기(KT)	-
2022-2023	하윤기(KT)	허웅(KCC)	렌즈 아반도 (KGC)		-
2023-2024	자밀 워니(SK)	이근휘(KCC)	패리스 배스(KT)		-

※ 코로나19로 인한 2020-2021 시즌 올스타전 미개최 ※ 2022-2023시즌 올스타 덩크슛 콘테스트 국내/외국선수 통합 시행

역대 정규경기 1위 및 2위

시즌	1위	전적(승률)	2위	전적(승률)
1997	기아	16승 5패(0.762)	SBS	14승 7패(0.667)
1997-1998	현대	31승 14패(0.689)	LG	28승 17패(0.622)
1998-1999	현대	33승 12패(0.733)	기아	31승 14패(0.689)
1999-2000	현대	33승 12패(0.733)	SK	32승 13패(0.711)
2000-2001	삼성	34승 11패(0.756)	LG	30승 15패(0.667)
2001-2002	동양	36승 18패(0.666)	SK	32승 22패(0.592)
2002-2003	동양	38승 16패(0.704)	LG	38승 16패(0.704)
2003-2004	TG삼보	40승 14패(0.741)	KCC	39승 15패(0.722)
2004-2005	TG삼보	36승 18패(0.666)	KCC	34승 20패(0.630)
2005-2006	모비스	36승 18패(0.666)	삼성	32승 22패(0.593)
2006-2007	모비스	36승 18패(0.667)	LG	32승 22패(0.593)
2007-2008	동부	38승 16패(0.704)	KCC	33승 21패(0.611)
2008-2009	모비스	35승 19패(0.648)	동부	33승 21패(0.611)
2009-2010	모비스	40승 14패(0.741)	KT	40승 14패(0.741)
2010-2011	KT	41승 13패(0.759)	전자랜드	38승 16패(0.704)
2011-2012	동부	44승 10패(0.815)	KGC인삼공사	36승 18패(0.667)
2012-2013	SK	44승 10패(0.815)	모비스	41승 13패(0.759)
2013-2014	LG	40승 14패(0.741)	모비스	40승 14패(0.741)
2014-2015	모비스	39승 15패(0.722)	동부	37승 17패(0.685)
2015-2016	KCC	36승 18패(0.667)	모비스	36승 18패(0.667)
2016-2017	KGC인삼공사	39승 15패(0.722)	오리온	36승 18패(0.667)
2017-2018	DB	37승 17패(0.685)	SK	36승 18패(0.667)
2018-2019	현대모비스	43승 11패(0.796)	전자랜드	35승 19패(0.648)
2019-2020	DB, SK	28승 15패(0.651)		
2020-2021	KCC	36승 18패(0.667)	현대모비스	32승 22패(0.593)
2021-2022	SK	40승 14패(0.741)	KT	37승 17패(0.685)
2022-2023	KGC	37승 17패(0.685)	LG	36승 18패(0.667)
2023-2024	DB	41승 13패(0.759)	LG	36승 18패(0.667)

※ 코로나19로 인한 2019-2020시즌 조기종료로 DB/SK 공동 1위

역대 플레이오프 우승팀 및 MVP

시즌	우승	준우승	MVP	비고
1997	기아(4승 1패)	나래(1승 4패)	강동희(기아)	-
1997-1998	현대(4승 3패)	기아(3승 4패)	허재(기아)	최초 준우승팀 MVP
1998-1999	현대(4승 1패)	기아(1승 4패)	조성원(현대)	-
1999-2000	SK(4승 2패)	현대(2승 4패)	서장훈(SK)	-
2000-2001	삼성(4승 1패)	LG(1승 4패)	주희정(삼성)	-
2001-2002	동양(4승 3패)	SK(3승 4패)	마르커스 힉스(동양)	-
2002-2003	TG(4승 2패)	동양(2승 4패)	데이비드 잭슨(TG)	-
2003-2004	KCC(4승 3패)	TG삼보(3승 4패)	이상민(KCC)	-
2004-2005	TG삼보(4승 2패)	KCC(2승 4패)	김주성(TG삼보)	-
2005-2006	삼성(4승)	모비스(4패)	강혁(삼성)	최초 4전 전승 우승
2006-2007	모비스(4승 3패)	KTF(3승 4패)	양동근(모비스)	만장일치
2007-2008	동부(4승 1패)	삼성(1승 4패)	김주성(동부)	만장일치
2008-2009	KCC(4승 3패)	삼성(3승 4패)	추승균(KCC)	-
2009-2010	모비스(4승 2패)	KCC(2승 4패)	함지훈(모비스)	-
2010-2011	KCC(4승 2패)	동부(2승 4패)	하승진(KCC)	-
2011-2012	KGC인삼공사(4승 2패)	동부(2승 4패)	오세근(KGC인삼공사)	신인선수 최초
2012-2013	모비스(4승)	SK(4패)	양동근(모비스)	만장일치
2013-2014	모비스(4승 2패)	LG(2승 4패)	문태영(모비스)	귀화선수 최초
2014-2015	모비스(4승)	동부(4패)	양동근(모비스)	
2015-2016	오리온(4승 2패)	KCC(2승 4패)	이승현(오리온)	최연소
2016-2017	KGC인삼공사(4승 2패)	삼성(2승 4패)	오세근(KGC인삼공사)	-
2017-2018	SK(4승 2패)	DB(2승 4패)	테리코 화이트(SK)	-
2018-2019	현대모비스(4승 1패)	전자랜드(1승 4패)	이대성(현대모비스)	최초 2라운더 출신
2019-2020	-	-	-	-
2020-2021	KGC인삼공사(4승 0패)	KCC(0승 4패)	제러드 설린저(KGC인삼공사)	-
2021-2022	SK(4승 1패)	KGC인삼공사(1승 4패)	김선형(SK)	-
2022-2023	KGC(4승 3패)	SK(3승 4패)	오세근(KGC)	-
2023-2024	KCC(4승 1패)	KT(1승 4패)	허웅(KCC)	-

※ 코로나19로 인한 2019-2020시즌 조기종료로 플레이오프 미개최

정규경기 특이기록

팀 기록 부문

시즌 개막 후 최다 연승 기록

순위	팀	연승	기간	비고
1	동부	8	2011년 10월 15일(對KGC인삼공사) ~ 2011년 10월 29일(對LG)	2011-2012시즌
	오리온스	8	2014년 10월 11일(對삼성) ~ 2014년 10월 27일(對KCC)	2014-2015시즌
3	SK	7	2017년 10월 25일(對오리온) ~ 2017년 10월 29일(對KCC)	2017-2018시즌
	TG삼보	7	2004년 10월 30일(對SK) ~ 2004년 11월 13일(對SBS)	2004-2005시즌
	DB	7	2023년 10월 22일(對소노) ~ 2023년 11월 07일(對삼성)	2023-2024시즌

시즌 개막 후 최다 연패 기록

순위	팀	연패	기간	비고
1	동양	11	2000년 11월 4일(對삼성) ~ 2000년 11월 26일(對삼성)	2000-2001시즌
2	SK	7	2003년 10월 25일(對오리온스) ~ 2003년 11월 8일(對모비스)	2003-2004시즌

시즌 개막 후 홈 최다 연승 기록

순위	팀	연승	기간	비고
1	KGC인삼공사	12	2015년 10월 3일(對KT) ~ 2015년 12월 6일(對동부)	2015-2016시즌
	삼성	12	2016년 10월 23일(對모비스) ~ 2017년 1월 10일(對SK)	2016-2017시즌
3	현대모비스	11	2018년 10월 13일(對KT) ~ 2018년 12월 15일(對삼성)	2018-2019시즌

시즌 개막 후 홈 최다 연패 기록

순위	팀	연패	기간	비고
1	삼성	14	2011년 10월 16일(對LG) ~ 2012년 1월 7일(對전자랜드)	2011-2012시즌
2	전자랜드	7	2009년 10월 16일(對SK) ~ 2009년 11월 15일(對KT&G)	2009-2010시즌
	SK	7	1998년 11월 15일(對SBS) ~ 1998년 12월 9일(對LG)	1998-1999시즌

시즌 개막 후 원정 최다 연승 기록

순위	팀	연승	기간	비고
1	DB	7	2023년 10월 22일(對소노) ~ 2023년 11월 21일(對KT)	2023-2024시즌
2	모비스	6	2015년 9월 13일(對SK) ~ 2015년 10월 24일(對LG)	2015-2016시즌
	오리온	6	2015년 9월 13일(對동부) ~ 2015년 11월 1일(對삼성)	2015-2016시즌
	전자랜드	6	2012년 10월 13일(對SK) ~ 2012년 11월 9일(對동부)	2012-2013시즌
	SK	6	2007년 10월 21일(對동부) ~ 2007년 11월 23일(對LG)	2007-2008시즌
	현대	6	1999년 11월 11일(對골드뱅크) ~ 1999년 12월 4일(對신세기)	1999-2000시즌
	정관장	6	2023년 10월 28일(對KT) ~ 2023년 11월 21일(對한국가스공사)	2023-2024시즌

시즌 개막 후 원정 최다 연패 기록

순위	팀	연패	기간	비고
1	동양	18	1998년 11월 10일(對나래) ~ 1999년 3월 13일(對현대)	1998-1999시즌
2	모비스	9	2010년 10월 17일(對SK) ~ 2010년 12월 17일(對LG)	2010-2011시즌
	KCC	9	2008년 11월 1일(對오리온스) ~ 2008년 12월 25일(對LG)	2008-2009시즌
	동양	9	2000년 11월 4일(對삼성) ~ 2001년 1월 7일(삼보)	2000-2001시즌

※ 오리온스 18연패 기록, 1998-1999시즌 원정경기 전패 기록

역대 최단 경기 10승, 20승, 30승, 40승 달성 현황

구분	팀	달성 일자	경기수	비고
10승	DB	2023년 11월 16일(對현대모비스)	11경기(26일)	2023-2024시즌
	동부	2011년 11월 6일(對모비스)	11경기(23일)	2011-2012시즌
	오리온	2015년 10월 11일(對동부)	11경기(29일)	2015-2016시즌
20승	현대모비스	2018년 12월 16일(對DB)	23경기(65일)	2018-2019시즌
30승	동부	2012년 1월 11일(對KGC)	37경기(89일)	2011-2012시즌
40승	동부	2012년 2월 14일(對KT)	47경기(123일)	2011-2012시즌

역대 통산 한 시즌 최다승, 최고승률 기록

순위	팀	승	패	승률	시즌	비고
1	동부	44	10	0.815	2011-2012시즌	각 팀 54경기 기준
	SK	44	10	0.815	2012-2013시즌	

※ 기아 : 16승 5패 / 0.762 / 97시즌 → 해당 기록 각 팀 21경기 기준　※ 삼성 : 34승 11패 / 0.756 / 00-01시즌 → 해당 기록 각 팀 45경기 기준

역대 통산 최단 경기 정규경기 우승

순위	팀	경기수	우승 확정 일자	비고
1	동부	47경기	2012년 2월 14일(對KT)	2011-2012시즌
2	동부	48경기	2008년 3월 7일(對LG)	2007-2008시즌
	DB		2024년 3월 14일(對KT)	2023-2024시즌

역대 통산 라운드 전승 기록 현황

팀	달성 일자	라운드	달성 시즌
기아	1999년 3월 14일(對나산)	5R전승	1998-1999시즌
동부	2012년 2월 9일(對오리온스)	5R전승	2011-2012시즌
SK	2013년 2월 24일(對오리온스)	5R전승	2012-2013시즌
모비스	2013년 3월 19일(對전자랜드)	6R전승	2012-2013시즌
LG	2014년 3월 9일(對KT)	6R전승	2013-2014시즌
KCC	2016년 2월 21일(對KGC)	6R전승	2015-2016시즌
KGC	2017년 3월 26일(對KT)	6R전승	2016-2017시즌
DB	2020년 1월 30일(對현대모비스)	4R전승	2019-2020시즌
SK	2022년 4월 4일(對삼성)	4R전승	2021-2022시즌
	2023년 3월 29일(對DB)	6R전승	2022-2023시즌

역대 통산 각 팀별 시즌 최다승 현황

팀	성적	승률	달성시즌	정규경기순위	비고
DB	44승 10패	0.815	2011-2012시즌	1위	KBL 역대 최고 승률
삼성	34승 11패	0.756	2000-2001시즌	1위	각팀 45경기, 팀 최고 승률
	34승 20패	0.630	2016-2017시즌	3위	-
소노	38승 16패	0.704	2002-2003시즌	1위	前 동양
SK	44승 10패	0.815	2012-2013시즌	1위	KBL 역대 최고 승률
LG	40승 14패	0.741	2013-2014시즌	1위	-
정관장	39승 15패	0.722	2016-2017시즌	1위	-
KCC	33승 12패	0.733	1999-2000시즌	1위	각팀 45경기, 팀 최고 승률, 前 현대
	39승 15패	0.722	2003-2004시즌	2위	
KT	41승 13패	0.759	2010-2011시즌	1위	-
한국가스공사	38승 16패	0.704	2010-2011시즌	2위	前 전자랜드
현대모비스	43승 11패	0.796	2018-2019시즌	1위	-

역대 시즌별 최다 득점(평균) 기록

시즌	팀	득점(평균)	리그 평균득점	정규경기 순위	비고
1997	나래	104.9	95.5	3위	각팀 21경기
1997-1998	현대	96.6	91.7	1위	각팀 45경기
1998-1999	나래	91.6	85.2	4위	
1999-2000	현대	92.2	88.4	1위	
2000-2001	LG	103.3	92.5	2위	
2001-2002	LG	92.6	85.5	5위	각팀 54경기
2002-2003	LG	87.0	83.9	2위	
2003-2004	오리온스	90.7	85.3	3위	
2004-2005	오리온스	90.4	84.9	6위	
2005-2006	오리온스	88.9	84.6	6위	
2006-2007	오리온스	86.4	82.1	4위	
2007-2008	삼성	86.1	81.7	3위	
2008-2009	KT&G	84.4	82.4	7위	
2009-2010	KCC	83.6	78.7	3위	
2010-2011	KCC	82.5	77.8	3위	
2011-2012	KCC	81.0	76.7	4위	
2012-2013	SK	77.2	73.4	1위	
2013-2014	모비스	78.3	73.4	2위	
2014-2015	LG	80.1	74.6	4위	
2015-2016	KGC	81.4	78.8	4위	
2016-2017	KGC	84.1	79.1	1위	
	삼성			3위	
2017-2018	SK	87.3	84.1	2위	
2018-2019	현대모비스	87.6	84.1	1위	
2019-2020	DB	83.5	78.4	공동 1위	각팀 42~43경기
2020-2021	KT	85.3	81.1	6위	각팀 54경기
2021-2022	SK	85.7	80.7	1위	
2022-2023	SK	84.8	80.0	3위	
2023-2024	DB	89	83.5	1위	

역대 시즌별 최소 실점(평균) 기록

시즌	팀	실점(평균)	리그 평균 실점	정규경기 순위	비고
1997	현대	88.4	95.5	7위	각팀 21경기
1997-1998	대우증권	84.4	91.7	6위	각팀 45경기
1998-1999	LG	78.0	85.2	5위	
1999-2000	LG	83.7	88.4	7위	
2000-2001	SK	85.5	92.5	3위	
2001-2002	SBS	82.6	85.5	6위	각팀 54경기
2002-2003	동양	81.7	83.9	1위	
2003-2004	TG삼보	78.6	85.3	1위	
2004-2005	TG삼보	77.0	84.9	1위	
2005-2006	모비스	78.7	84.6	1위	
2006-2007	모비스	77.4	82.1	1위	
2007-2008	동부	75.5	81.7	1위	
2008-2009	동부	79.2	82.4	2위	
2009-2010	모비스	73.9	78.7	1위	
2010-2011	동부	70.1	77.8	4위	
2011-2012	동부	67.9	76.7	1위	
2012-2013	모비스	67.7	73.4	2위	
2013-2014	모비스	69.5	73.4	2위	
2014-2015	동부	69.1	74.6	2위	
2015-2016	모비스	71.7	78.8	2위	
2016-2017	모비스	76.0	79.1	4위	
2017-2018	전자랜드	81.7	84.1	6위	
2018-2019	현대모비스	77.8	84.1	1위	
2019-2020	현대모비스	75.4	78.4	8위	각팀 42~43경기
2020-2021	KCC	77.4	81.1	1위	각팀 54경기
2021-2022	LG	77.4	80.7	7위	
2022-2023	LG	76.6	80.0	2위	
2023-2024	LG	76.9	83.5	2위	

감독 기록 부문

100승 달성 감독 기록

감독	소속	달성일	상대팀	경기수	기간(일)	달성 나이(세)
강동희	원주 동부	2012.02.03	서울 삼성	151	841	46
신선우	대전 현대	2000.02.19	수원 삼성	151	1112	45
김태환	창원 LG	2003.11.08	인천 전자랜드	160	1099	54
문경은	서울 SK	2014.03.07	원주 동부	161	876	43
전창진	원주 TG삼보	2004.12.26	부산 KTF	163	1093	41
김 진	대구 오리온스	2004.01.11	서울 삼성	164	1100	43
김동광	서울 삼성	2001.11.18	전주 KCC	164	1751	48
김승기	안양 KGC	2018.10.24	인천 전자랜드	166	1138	46
최인선	청주 SK	2000.12.20	인천 신세기	168	1417	50
강을준	고양 오리온	2020.12.03	울산 현대모비스	178	4415	55
유도훈	인천 전자랜드	2011.11.24	고양 오리온스	186	1755	44
서동철	수원 KT	2022.02.13	전주 KCC	191	1219	54
추일승	부산 KTF	2007.01.11	인천 전자랜드	193	1174	44
허 재	전주 KCC	2009.02.17	부산 KTF	203	1214	44
유재학	인천 SK	2002.12.07	서울 삼성	208	1487	39
안준호	서울 삼성	2007.03.14	부산 KTF	208	3409	51
이상민	서울 삼성	2018.10.14	원주 DB	217	1464	46
이상범	안양 KGC	2012.10.20	서울 삼성	220	1450	43
최희암	인천 전자랜드	2009.02.15	안양 KT&G	220	2304	54
조동현	울산 현대모비스	2024.01.18	서울 SK	247	3051	47
전희철	서울 SK	2024.02.10	안양 정관장	147	1064	50

200승 달성 감독 기록

감독	소속	달성일	상대팀	경기수	기간(일)	달성 나이(세)
전창진	원주 동부	2008.01.18	창원 LG	335	2211	45
김승기	안양 KGC	2022.01.27	고양 오리온	347	2329	50
신선우	전주 KCC	2004.01.21	인천 전자랜드	347	2544	49
김 진	서울 SK	2007.10.27	인천 전자랜드	350	2485	46
문경은	서울 SK	2017.12.31	고양 오리온	354	2271	46
허 재	전주 KCC	2012.01.12	울산 모비스	361	2273	47
김동광	안양 SBS	2005.02.16	울산 모비스	362	2937	52
유도훈	인천 전자랜드	2015.02.07	안양 KGC	375	2926	48
안준호	서울 삼성	2010.11.30	인천 전자랜드	388	4766	54
유재학	울산 모비스	2006.02.15	대구 오리온스	392	2653	43
이상범	원주 DB	2019.02.01	서울 삼성	411	3745	50
추일승	고양 오리온스	2013.11.14	부산 KT	445	3673	50

300승 달성 감독 기록

감독	소속	달성일	상대팀	경기수	기간(일)	달성 나이(세)
전창진	부산 KT	2010.12.26	안양 한국인삼공사	485	3284	47
신선우	창원 LG	2007.03.03	원주 동부	516	3681	52
유재학	울산 모비스	2009.11.04	인천 전자랜드	576	4011	46
유도훈	인천 전자랜드	2019.02.01	고양 오리온	585	4381	52
김 진	창원 LG	2013.10.13	인천 전자랜드	589	4663	52
추일승	고양 오리온	2016.12.24	부산 KT	616	4809	53

400승 달성 감독 기록

감독	소속	달성일	상대팀	경기수	기간(일)	달성 나이(세)
전창진	부산 KT	2014.02.12	서울 삼성	668	4428	51
유재학	울산 모비스	2012.12.18	고양 오리온스	750	5151	49
김 진	창원 LG	2016.12.10	인천 전자랜드	767	5817	55
유도훈	대구 한국가스공사	2023.02.19	전주 KCC	794	5860	56

500승 달성 감독 기록

감독	소속	달성일	상대팀	경기수	기간(일)	달성 나이(세)
전창진	전주 KCC	2022.02.06	서울 삼성	867	7344	59
유재학	울산 모비스	2015.02.15	서울 SK	884	5940	52

600승 달성 감독 기록

감독	소속	달성일	상대팀	경기수	기간(일)	달성 나이(세)
유재학	울산 현대모비스	2018.03.03	서울 삼성	1048	7052	55

700승 달성 감독 기록

감독	소속	달성일	상대팀	경기수	기간(일)	달성 나이(세)
유재학	울산 현대모비스	2021.11.12	창원 LG	1217	8402	58

역대 통산 선수, 코치, 감독 우승 달성

정규경기	강동희 감독	선수(1997시즌, 기아) / 코치(2007-2008시즌, 동부) / 감독(2011-2012시즌, 동부)
	전희철 감독	선수(2001-2002시즌, 동양) / 코치(2012-2013시즌, 2019-2020시즌, SK) / 감독(2021-2022시즌, SK)
	김주성 감독	선수(2003-2004시즌 TG삼보, 2004-2005시즌 TG삼보, 2007-2008시즌 동부, 2011-2012시즌 동부, 2017-2018시즌 DB / 코치(2019-2020시즌 DB / 감독(2023-2024시즌, DB)
플레이오프	김승기 감독	선수(2002-2003시즌, TG) / 코치(2007-2008시즌, 동부) / 감독(2016-2017시즌, KGC인삼공사)
	전희철 감독	선수(2001-2002시즌, 동양) / 코치(2017-2018시즌, SK) / 감독(2021-2022시즌, SK)

기타 : 플레이오프(챔피언결정전 포함) 감독 퇴장 기록

1호	전창진 감독(TG삼보)	2005년 4월 8일 / 챔피언결정전 2차전(對KCC) / 2004-2005시즌, T파울 2회
2호	강동희 감독(동부)	2012년 4월 4일 / 챔피언결정전 5차전(對KGC인삼공사) / 2011-2012시즌, T파울 1회
3호	전창진 감독(KT)	2014년 3월 22일 / 4강 플레이오프 1차전(對LG) / 2013-2014시즌, T파울 2회

선수 기록 부문

시즌 개막 후 더블더블 연속 기록 : 21경기

순위	선수	기록	기간	비고
1	라건아(삼성)	24경기	2017년 10월 14일(對KGC인삼공사) ~ 2018년 1월 27일(對현대모비스)	2017-2018시즌
2	알렉산더 존슨(SK)	21경기	2011년 10월 13일(對KCC) ~ 2011년 12월 2일(對오리온스)	2011-2012시즌
3	리 벤슨(전자랜드)	19경기	2005년 10월 22일(對삼성) ~ 2005년 12월 11일(對KTF)	2005-2006시즌

정규경기 MVP & 신인상 수상자

- 김승현(동양) / 2001-2002시즌

플레이오프 MVP & 신인상 수상자

- 오세근(KGC) / 2011-2012시즌

트리플 크라운 수상자

- 김주성(동부) / 2007-2008시즌
- 오세근(KGC) / 2016-2017시즌

올스타 기록 부문

연도별 올스타전 팬 투표 최다 득표 선수

시즌	총투표수	최다득표	선수	득표율
2024년	339,206	166,616	허웅	49.1%
2023년	237,716	142,475	허웅	59.9%
2022년	264,373	163,850	허웅	62.0%
2021년	77,545	32,642	허훈	42.1%
2020년	114,187	50,104	허훈	43.9%
2019년	64,359	29,892	양홍석	46.4%
2018년	79,674	34,790	오세근	43.7%
2017년	83,837	53,157	허웅	63.4%
2016년	67,765	43,130	허웅	63.6%
2015년	34,701	14,504	오세근	41.8%
2014년	95,425	46,885	양동근	49.1%
2013년	124,387	71,467	김선형	57.5%
2012년	80,397	58,914	양동근	73.3%
2011년	60,385	40,788	양동근	67.5%
2010년	109,673	53,891	이상민	49.1%
2009년	113,029	45,708	이상민	40.4%
2008년	114,993	73,707	이상민	64.1%
2007년	132,633	50,296	이상민	37.9%
2006년	197,552	104,709	이상민	53.0%
2005년	167,153	100,613	이상민	60.2%
2004년	182,552	109,087	이상민	59.8%
2003년	251,942	120,354	이상민	47.8%
2002년	130,850	72,626	이상민	55.5%

※ 2001-2002시즌 부터 팬투표 시행

역대 KBL 드래프트 1순위 지명 감독 현황

년도	외국선수			신인선수			귀화혼혈선수		
	선수	팀	감독	선수	팀	감독	선수	팀	감독
1996	클리프 리드	기아	최인선	-	-	-	-	-	-
1997	존 스트릭랜드	삼성	최경덕	-	-	-	-	-	-
1998	워렌 로즈그린	나산	황유하	현주엽	SK	안준호	-	-	-
1999	에릭 이버츠	골드뱅크	황유하	조상현	골드뱅크	황유하	-	-	-
2000	마이클 매덕스	골드뱅크	진효준	이규섭	삼성	김동광	-	-	-
2001	마르커스 힉스	동양	김 진	송영진	LG	김태환	-	-	-
2002	채드 헨드릭	모비스	최희암	김주성	삼보	전창진	-	-	-
2003	찰스 민렌드	KCC	신선우	김동우	모비스	최희암	-	-	-
2004	자유계약			양동근	KCC(모비스)*	신선우	-	-	-
2005	자유계약			방성윤	KTF	추일승	-	-	-
2006	자유계약			전정규	전자랜드	이호근	-	-	-
2007	테런스 섀넌	전자랜드	최희암	김태술	SK	강양택	-	-	-
2008	리카르도 포웰	전자랜드	최희암	하승진	KCC	허 재	-	-	-
2009	허버트 힐	오리온스	김남기	박성진	전자랜드	최희암	전태풍	KCC	허 재
2010	글렌 맥거원	오리온스	김남기	박찬희	KT&G	이상범	문태종	전자랜드	유도훈
2011	자유계약			오세근	한국인삼공사	이상범	-	-	-
2012	코트니 심스	KCC	허 재	김시래	모비스	유재학	-	-	-
2012_10				장재석	SK(KT)*	문경은	-	-	-
2013	허버트 힐	동부	이충희	김종규	LG	김 진	-	-	-
2014	리오 라이온스	삼성	이상민	이승현	오리온스	추일승	-	-	-
2015	리카르도 라틀리프	삼성	이상민	문성곤	KGC인삼공사	김승기	-	-	-
2016	크리스 다니엘스	KT	조동현	이종현	모비스	유재학	-	-	-
2017	조쉬 셀비	전자랜드	유도훈	허 훈	KT	조동현	-	-	-
2018	자유계약			박준영	KT	서동철	-	-	-
2019	자유계약			박정현	LG	현주엽	-	-	-
2020	자유계약			차민석	삼성	이상민	-	-	-
2021	자유계약			이원석	삼성	이상민	-	-	-
2022	자유계약			양준석	LG	조상현	-	-	-
2023	자유계약			문정현	KT	송영진	-	-	-

※ 외국선수 1순위는 실질적 1순위임 / *지명권·트레이드

경기본부



경기본부장

유재학



경기부장/행정총괄

최준길



심판부장

김도명



운영차장

성준모



트레이너

손윤석

경기감독관



경기감독관

이정협



경기감독관

박범재



경기감독관

김희선



경기감독관

이해건



경기감독관

김재훈

심판



3 조철휘



5 윤호영

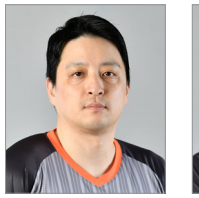

6 이상준



7 이지연



8 박경진



9 오경석



10 이승환



11 김도명



12 강구동



13 이태희



14 신동한



15 이승무



16 맹진호



17 김성빈



21 김백규



23 김태환



24 김청수



25 임진수



27 안영선



29 이민영



30 김수연



37 한정원



38 장준혁

이 요강은 2024-2025 KCC 프로농구 대회(이하 "대회"라고 한다.) 운영에 관한 사항을 규정함을 목적으로 한다.

제 1 절 경기장

제1조 (경기장 확보)

홈팀은 「KBL 경기규칙」에서 정한 농구코트가 구비된 실내 경기장을 확보하여야 하며, 최적의 상태에서 경기가 실시 될 수 있도록 유지/관리하여야 한다.

제2조 (경기장 설비)

① 경기장에는 다음 각 호의 설비를 갖추어야 한다.

1. 스코어보드 및 비상용 스코어보드 (전자식)
2. 경기 계시기 및 비상용 경기 계시기 (전자식)
3. 24초 계시기 및 비상용 24초 계시기(14초 계시 포함)
4. 경기용 농구 골대 및 비상용 농구 골대(24초 계시기 포함)
5. 개인파울, 팀파울 표시기(수기판 포함)
6. 이동식 쿼 인터뷰 백드롭
7. 방송중계 백드롭
8. 게임볼 거치대
9. 경기감독관석, 경기원석, 기록판정관 및 통계원석, 비디오 판독석
10. 선수벤치 및 선수교체석
11. 의무석
12. 기자석, 사진기자석 및 중계방송석



13. 국기, KBL기 및 구단기 게양대
14. 장내방송 설비
15. 귀빈석
16. 장애인석
17. 조명 설비 (평균 1,500룩스 이상)
18. 비상용 자가발전 설비
19. 중계방송사 ENG 카메라석 (본부석 맞은편 중앙에 3m 이상의 공간 확보)
20. 안전관리 통제석

② 경기장 내부에 다음의 부대시설을 갖추어야 한다.

1. 대기실 (홈팀, 방문팀, 심판, 경기/통계원, 이벤트 팀)
2. KBL 사무실
3. 귀빈실
4. 기자실, 사진기자실, 중계방송실
5. 기자회견실
6. 방송설비실
7. 음식물 판매소
8. 상품화 사업 물품 판매대
9. ENG 기자실 (송출장비 배치)
10. 소방시설 (소화기 등)
11. 흡연통제시설
12. 도핑관리실

제3조 (귀빈석)

홈경기 관리책임자는 경기장에 KBL과 홈팀이 초청한 귀빈을 위한 특별 좌석을 확보, 제공하여야 한다.

제4조 (관계자석)

홈경기 관리책임자는 KBL에서 승인한 ID카드 소지자를 위한 좌석을 항시 확보, 제공하여야 한다.

제5조 (선수석)

① 선수석은 경기원석 양측에 설치한다.

② 홈팀 선수석은 경기기록석에서 코트를 바라보았을 때, 우측으로 하고 방문팀 선수석은 좌측으로 한다. 경기 전 워밍업은 팀 벤치 앞에서 진행한다.

③ 선수석과 관람석 사이에는 관람객이 원활하게 이동할 수 있도록 공간을 확보해야 한다.

④ 선수석 착석이 허가된 사람을 제외한 모든 팀 관계자는 선수석으로부터 최소 2M 이상 떨어져 있어야 한다.

제6조 (경기원석)

경기원석은 아래와 같이 배치하여야 한다. 단, 경기장 구조상 불가한 경우, KBL 승인을 득한 후 운영하여야 한다. 또한, 경기원석 접근이 허가 된 홈팀 관계자 (지원 인력 5인 이내)를 제외한 모든 팀 관계자는 경기원석으로부터 최소 2M 이상 떨어져 있어야 한다.

코 | 트

판독 보조	판독관	공격시간 계시원	경기 감독관	경기시간 계시원	보조 기록원	기록원	장내 아나운서

통계 업체	통계원 1	기록 판정원	통계원 2	방송 1	방송 2

제7조 (방문팀의 관람석)

① 홈경기 관리책임자는 방문팀에서 경기개시 72시간 전까지 요청을 할 경우, 전체 관람석의 4분의 1 좌석 범위 내에서 방문팀 벤치 쪽 골대 뒤쪽의 좌석으로 방문팀이 요구하는 응원석을 배정하여야 한다. 단, 플레이오프의 경우 방문팀에서 36시간 전까지 요청할 수 있다.

② 상기 ①항의 좌석 배정시 특석을 제외한 나머지 좌석 등급별 상기 비율(1/4)로 적용함을 원칙으로 한다. 단, 경기장 여건상 어려움이 있는 경우 상호협의를 통해 변경 할 수 있다.

제8조 (안전요원의 배치 및 안전관리 통제석)

홈경기 관리책임자는 경기원석, 팀 벤치 및 관중석에 안전요원을 배치하여 사고예방 조치를 취하여야 하며, 경기장 내 안전관리 통제석을 두어 안전관리를 통제하고, KBL 안전 가이드라인을 비치하여야 한다.

제9조 (중계방송석 및 중계카메라 위치)

중계방송석 및 중계카메라 위치는 아래와 같이 배치하는 것을 원칙으로 한다. 단, 경기장에 따라 카메라 위치가 변경될 경우 KBL에 변경 사항을 제출하여야 한다.

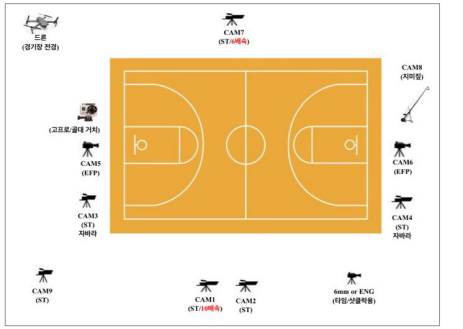

제10조 (경기장 검사 및 관리)

① 각 경기장은 공식경기 개막 7일 전까지 KBL에 검사를 받는 것을 원칙으로 하되, 특별한 경우 KBL의 승인을 득하여 기간을 조정 할 수 있다.

② KBL은 검사 결과 미비한 사항에 대한 적절한 조치를 요구할 수 있으며 홈팀은 이를 즉각 시정하여야 한다.

③ KBL은 경기 중 시설 오류가 발생할 경우 즉각 시정 조치를 요구할 수 있으며, 홈팀은 다음 홈경기 이전까지 조치를 완료하여 KBL의 승인을 받아야 한다. 시정 조치되지 않을 경우 「KBL 상벌규정」에 의거하여 해당 구단에 제재를 부과할 수 있다.

④ 경기장내 바닥광고 및 1층 Floor광고 표기는 KBL에 도면 또는 시안 등을 제출하여야 한다.

⑤ 시즌 중 사용할 인터뷰 백드롭 및 중계 백드롭의 시안은 KBL에 사전 승인을 받아야 한다.

제 2 절 경기

제11조 (공식경기의 주최 및 주관)

① 공식경기는 KBL이 주최하며, 경기감독관의 감독 하에 홈팀이 주관한다.

② KBL 공식경기 중 올스타경기는 KBL이 주관한다.

제12조 (경기규칙)

경기규칙은 "2024-2025시즌 KBL 경기규칙"을 적용한다.

제13조 (공식사용구 및 공식음료)

구단은 KBL이 지정한 공식 사용구와 공식음료를 사용하여야 하며, 스폰서 권리를 준수해야 한다.

제14조 (공식경기일정)

경기일정은 다음과 같다.

1. 정규경기 : 2024년 10월 19일(토) ~ 2025년 4월 8일(화)
2. 올스타경기 : 2025년 1월 19일(일)
3. 플레이오프 경기일정은 KBL 이사회에서 정한 바에 따른다.

제15조 (경기방법)

정규경기는 10개 팀이 팀간 6회의 경기를 갖는 라운드 로빈 방식으로 하되 각 팀은 홈경기 27경기, 어웨이경기 27경기로 총 54경기를 갖는다.

제16조 (경기시간)

① KBL 공식경기는 10분 4쿼터제로 시행하며, 4쿼터 종료시 동점일 경우 승패가 결정될 때까지 5분간씩의 연장전을 시행한다.

② 모든 경기의 하프타임 사이에는 12분의 휴식시간이 허용된다.

제17조 (경기개시시간)

요일별 경기 시간은 원칙적으로 다음과 같다.

1. 주말 및 공휴일 : 오후 2시, 4시
2. 평일 : 오후 7시

제18조 (경기의 승패)

경기의 승패는 무승부 없이 매 경기 결정한다.

제19조 (순위 결정)

정규경기 결과 팀의 순위는 이긴 수가 많은 팀이 상위로 결정된다. 다만, 2팀 이상의 성적이 같다면 다음과 같이 순위를 결정한다.

1. 해당되는 팀들끼리의 상대전적으로 순위를 정해야 한다. 해당되는 팀들끼리의 상대전적도 같다면, 다음의 기준들을 적용하여 순위를 결정한다.
   ① 해당되는 팀들 사이의 경기 결과에서의 골득실 우위
   ② 해당되는 팀들 사이의 경기 결과에서의 다득점 우위
   ③ 정규경기의 모든 경기 결과에서의 골득실 우위
   ④ 정규경기의 모든 경기 결과에서의 다득점 우위

위의 기준들로 일부의 팀(들)만 순위가 정해졌다면, 그 팀(들)을 제외한 나머지 팀들에게만 다시금 제19조(순위결정) 1번(해당되는 팀들끼리의 상대전적)의 기준을 적용하여 순위를 결정하며, 위의 기준으로 순위가 결정되지 않을 경우, 추첨을 통해 최종 순위를 정한다.

제20조 (경기일정 및 장소의 변경)

① 구단이 경기의 개최일, 시간, 장소의 변경은 상대팀의 동의를 얻어 다음 중 하나의 절차를 거쳐 변경 할 수 있다.

1. 30일 전에 상대팀의 동의서와 변경사유를 KBL에 서면으로 변경 신청 후 승인
2. 이사회의 변경 승인

② 부득이한 사유로 인한 경기의 개최일, 시간, 장소의 변경은 전항 규정에 불구하고 총재가 변경, 승인할 수 있다.

제21조 (개막식)

① KBL 공식 개막식은 전 시즌 플레이오프 우승팀의 개막전으로 한다.

② 공식 개막식을 제외한 각 구단 개막식은 홈팀의 주관으로 각각 실시한다.

제22조 (개막식 식순)

개막식의 식순은 원칙적으로 다음과 같다.

1. 선수입장
2. 국민의례
3. 개회사
4. 축사
5. 개회 선언
6. 선수퇴장 및 웜업
7. 출전선수 및 코칭스텝 소개
8. 화환증정 (필요시)
9. 시구

제23조 (플레이오프 경기)

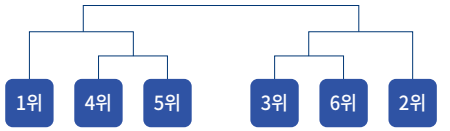

① 플레이오프 경기는 정규경기 결과 상위 6개 팀이 아래와 같이 실시한다.

② 플레이오프 경기 1회전(6강)과 2회전(4강)은 5전 3선승제, 챔피언 결정전은 7전 4선승제로 한다.

③ 플레이오프 경기장소는 다음과 같이 실시한다.

1. 6강 및 4강 : 선순위 팀의 홈 경기장에서 1, 2차전을, 후순위 팀의 경기장에서 3, 4차전을, 5차전은 선순위 팀의 경기장에서 실시한다.
2. 챔피언결정전 : 선순위 팀의 홈 경기장에서 1, 2, 5, 7차전을, 후 순위 팀의 경기장에서 3, 4, 6차전을 실시한다.

제24조 (올스타 경기)

① 올스타 경기는 KBL이 지정한 장소에서 실시한다.

② 올스타 선수는 팬 투표를 반영하여 KBL이 정하는 방식에 따라 선발한다. 모든 올스타 선수 및 코칭스텝은 KBL 기술위원회를 거쳐 최종 결정한다.

③ 선수선발 시 포지션은 KBL 선수 등록에 기록된 것을 원칙으로 하되, 시즌 중 포지션이 변경된 선수가 있을 경우 KBL이 포지션을 정한다.

④ 올스타 선발 선수 중 부상 선수가 있을 경우 팬 투표 결과를 고려하여 KBL 기술위원회에서 최종 선발한다. 또한 부상선수는 올스타 경기 당일에 정장 혹은 운동복을 착용하고 선수벤치에 착석하여야 한다.

⑤ 올스타 선발 및 이벤트 경기 등 참가 예정선수가 부득이한 사유로 행사 참석이 불가능할 경우 올스타행사 개최 14일 이전에 KBL 사무국으로 통보하고 승인을 득하여야 한다.

⑥ 올스타행사 선발선수의 무단불참 시 「KBL 상벌규정」에 따라 200만원 이하의 제재금을 부과한다.

제 3 절 경기운영

제25조 (경기장 도착)

경기에 출전하는 팀은 원칙적으로 경기시작 60분전에 경기장에 도착하여야 한다.

제26조 (경기 시간의 엄수)

① 경기에 참가하는 팀은 정시에 경기가 시작 되도록 협조하여야 한다.

② 불가항력 등의 사태 또는 중계방송 사정으로 인해 경기 당일에 해당 경기장에서 경기시작 시간이 변경될 경우 홈경기 관리책임자는 경기감독관, 판독관 및 주심의 사전 승인을 얻어 신속히 상대팀, KBL 소관 부서, 장내 아나운서에게 통보해야 한다. 다만, 이 경우 경기 시작시간 변경은 10분 이내로 늦추는 것은 가능하나 앞당기는 것은 불가하다.

③ 어느 한 팀이 경기개시 시간 내에 경기장에 출장하지 못했을 경우 주심은 경기감독관 및 판독관의 승인을 받아 60분간 경기 개시를 연기할 수 있다.

④ 하프타임이나 경기종료 후에는 감독, 코치, 선수는 지체없이 코트를 떠나 멈추지 않고 선수대기실로 가야 하며, 심판에게 말을 하여서는 안된다. 심판대기실에는 감독, 코치, 선수 등 모든 구단 관계자의 출입이 허용되지 않는다.

제27조 (출전선수명단 제출)

각 팀의 감독 또는 그를 대신하는 코치는 경기 시작 40분 전까지 12명의 출전선수 명단에 이름, 유니폼 번호, 주장을 표기하여 경기기록석에 제출하여야 하며, 경기시작 20분전까지 감독은 출전선수 명단을 확인하고 5명의 스타팅 선수를 지명한 후 스코어시트에 서명하여야 한다. 단, 선발 선수가 부상을 당하는 경우, 선수교체 될 수 있으며, 이 경우 상대팀도 같은 수의 선수를 교체할 수 있다.

제28조 (출전선수 명단확인)

경기감독관 및 심판은 경기개시 전 제출된 출전선수 명단을 확인하여야 한다.

제29조 (경기운영담당관 등)

경기운영을 원활하게 진행하기 위하여 다음 각 호의 경기운영담당관, 기록, 계시, 통계원 및 보조원 등을 두어 필요한 업무를 행하게 한다.

1. 경기운영담당관 (경기감독관, 판독관, 안전관리 통제원)
2. 심판
3. 기록판정관 및 기록원, 계시원, 통계원
4. 장내 아나운서
5. 의무 요원

제30조 (경기운영 책임)

경기운영에 관하여는 경기감독관과 홈경기 관리책임자가 책임을 진다.

제31조 (경기감독관 및 판독관)

① 경기감독관 및 판독관은 경기위원회의 추천에 의하여 총재가 위촉한다.

② 경기감독관은 총재의 대리인으로서 경기운영 전반을 관리, 감독하며, 다음 각 호의 직무를 수행한다.

1. 경기 개시 120분 전에 경기장에 도착하여 경기장 설비 및 부대시설을 점검한다.
2. 경기의 중단, 폭력행위, 선수단 및 구단 관계자의 퇴장 등 경기장 질서에 중대한 사태가 발생하였을 때에는 총재에게 즉시 보고하여야 한다.
3. 공식기록에 대한 관리감독을 한다.
4. 경기감독관은 「경기보고서」를 경기 종료 후 24시간 이내에 총재에게 제출하여야 한다.

③ 판독관은 경기감독관을 보좌하고, 비디오판독을 관리, 운영하며, 다음 각 호의 직무를 수행한다.

1. 경기 개시 120분 전에 경기장에 도착하여 경기준비사항을 확인한다.
2. 판독관은 「경기보고서」를 경기 종료 후 24시간 이내에 총재에게 제출하여야 한다.

제32조 (경기개최불능 및 경기중지결정)

① 경기시작 전 또는 경기 중 정상적인 경기 개최가 불가능하다고 판단될 경우, 경기감독관과 판독관은 양팀 대표자, 심판과의 협의를 거쳐 경기 중지를 결정할 수 있으며, 총재에게 즉시 보고하여야 하며 총재는 경기 개최여부를 최종 결정한다.

1. 경기운영을 위한 장비의 사용 불가로 인해 경기 진행이 불가할 경우
2. 어느 한 팀의 경기장 도착이 지연될 경우
3. 관람객, 선수단, 경기원의 안전문제가 발생할 경우
4. KBL 및 상대팀을 비방하거나, 관중을 선동하는 행위가 발생할 경우
5. 어느 한 팀의 경기 거부로 인해 경기진행이 불가할 경우
6. 기타 정상적인 경기진행에 중대한 문제가 발생할 경우

② 경기개최 불능 및 경기중지 결정에 대한 절차 및 세부적인 가이드라인은 KBL이 정하며, 구단은 이를 준수하여야 한다.

③ 경기중지 결정 이후 다음 홈경기는 필요에 따라 무관중 경기 또는 제3의 도시에서 경기가 개최될 수 있으며 총재가 최종 결정한다.

제33조 (재개최 및 재경기)

① 공식 경기에 있어 천재지변, 정전, 화재 등 불가항력에 의하여 경기 개최가 불가능하거나, 제32조에 의해 중지 되었을 경우에는 총재의 결정에 따라 재개최 및 재경기를 실시한다.

② 재경기 개최 일시, 장소는 KBL이 홈팀 및 방문팀과 협의하여 정하되 총재의 승인을 받아야 한다.

③ 재경기는 중지된 경기의 잔여시간만 실시함을 원칙으로 한다.

제34조 (승패 결정)

공식 경기에서 양팀 중 어느 팀 일방의 귀책사유로 경기 개최 불능 또는 중지가 되었을 경우에는 그 귀책사유를 공정하게 가려 총재가 재경기 없이 승패를 결정 할 수 있다.

제35조 (경기기록 통계)

① 경기감독관은 매 쿼터 종료 후 경기기록 통계 자료를 전산망을 통하여 KBL에 즉시 송신하여야 한다.

② 메인(Main) 전산시스템의 장애 발생시 백업(Back-up) 전산시스템으로 교체하여 매 쿼터 종료 즉시 자료를 KBL에 송신하여야 하며 메인(Main)과 백업(Back-up) 시스템 모두 장애가 발생할 경우 즉시 수작업으로 작성하여 매 쿼터 기록을 KBL에 팩스로 송부하여야 한다. 또한 매 쿼터 주요기록을 별도로 수작업하여 KBL에 팩스로 송부하고 경기장 기자석에 배포하여야 한다.

③ 경기감독관은 경기종료 후 경기기록 및 통계기록의 내용 확인을 한 후 전산망을 통하여 KBL에 즉시 송신한다.

④ 어느 팀 일방의 귀책사유로 경기가 중단되었을 경우 중단된 시점의 개인 기록과 팀 기록은 공식기록으로 하되, 승/패에 따르는 점수는 따로 표기하지 아니한다.

제36조 (경기장내 방송 및 여흥)

① 홈경기 관리책임자는 장내 아나운서를 두어 각종 정보를 관중에게 제공하도록 한다.

② 장내 아나운서는 경기 시작 전 또는 경기 중에 타이틀스폰서명이 포함된 공식대회 명칭을 사용하여야 한다.

③ 홈팀은 안전사고 발생에 대비하여 비상시 대처 요령(비상구 위치, 대처 방법 등)을 경기개시 전에 장내 방송으로 안내하여야 한다.

④ 경기 중 휴식시간에는 다음 사항을 제공하도록 한다.

1. 음악 및 여흥
2. 광고 및 PR
3. KBL 경기관련 정보 등

제37조 (의무)

홈경기 관리책임자는 다음 각 호에 해당하는 의무조치를 취하여야 한다.

1. 경기장에 의사 또는 응급처치가 가능한 전문가(의사 또는 간호사, 응급구조사 자격 이상) 1인 이상 배치
2. 경기 중 선수 부상에 대비하여 응급 후송 차량(식별 표식) 경기장 대기 및 응급조치 병원의 지정(후송 차량 운전자 별도 운영)
3. 응급상황에 대비하여 경기장내에 자동제세동기 등 심폐소생술을 행할 수 있는 응급장비의 구비

제38조 (홈팀의 책무)

① 홈팀은 홈경기 관리책임자를 임명하고, 총재에게 보고하여야 하며, 홈경기 관리책임자는 홈경기 관리의 직무를 수행한다.

② 홈팀은 방문팀에게 아래와 같은 편의를 제공해야 한다.

1. 홈팀은 방문팀 선수단에게 홈팀보다 상대적으로 경기장 출입구에 가깝고 좋은 위치에 선수대기실을 배정하여야 한다.
2. 홈팀은 방문팀의 요청이 있을 경우 다음과 같이 연습시간과 연습구장을 제공하여야 하며, 방문팀은 72시간 전까지 경기 전일 및 경기 당일의 가능한 연습시간 배정을 홈팀에 요청하여야 한다.

구분	평일 경기시	주말 경기시	
		2시	4시
경기 전일	오후 3시~5시 오후 5시~7시	오후 2시~4시 오후 4시~6시	오후 2시~4시 오후 4시~6시
경기 당일	오전 10시~11시 오전 11시~12시	오전 9시~10시 오전 10시~11시	오전 10시~11시 오전 11시~12시

(지정시간 택1)

③ 홈팀은 아래와 같이 경기장 안전관리를 위해 최선의 노력을 해야 할 책임이 있다.

1. 홈경기 관리 책임자는 매 경기 개시 2시간 이전에 안전관리요원에게 KBL 안전가이드라인을 교육시켜야 한다.
2. 홈팀은 경기 개시 전부터 경기종료 후 모든 관중 및 관계자가 퇴장할 때까지 선수, 팀 스텝, 심판, 경기감독관, 판독관, 경기원 등을 비롯한 전 관계자와 관중의 안전 및 질서 유지에 대한 의무와 책임이 있다.
   가. 관중석 안전관리 및 질서유지
   - 선수 및 심판에 대한 과도한 욕설 통제
   - 물품 투척, 레이저 빔 사용 등 경기진행 및 안전에 지장을 초래하는 행위 통제
   - 피켓, 현수막 등을 사용해 상대팀 또는 KBL을 비방하는 공격적 행위 통제

   나. 선수단, 심판, 운영요원 등의 안전관리
   - 선수단 및 심판 이동 시 (경기장 도착부터 떠날 때까지) 정복 차림의 안전요원 동행
   - 경기본부석 및 선수벤치 부근에 안전요원 배치
3. 홈경기 관리책임자는 경기원석 및 팀 벤치에 안전요원을 배치하여 사고예방 조치를 취하여야 한다.
4. 홈팀은 1,2,3항의 의무 실시를 위해 최선의 노력을 다해야 하며, 경기장 안전 및 질서를 어지럽히는 관중에 대해 그 입장을 제한하고 강제 퇴장시키는 등의 적절한 조치를 취할 수 있다.
5. 1,2,3,4항을 포함하여 연맹, 홈 또는 원정 팀, 선수, 팀 스텝, 관계자를 비방하는 사안이나, 경기진행 및 안전에 지장을 줄 수 있는 모든 사안에 대해서는 경기감독관의 지시에 의해 관련 구단은 즉각 이를 시정 조치하여야 한다. 만일, 경기감독관의 지시에도 불구하고 시정 조치 되지 않을 경우 「KBL 상벌규정」에 의거하여 해당 구단에 제재를 부과할 수 있다.
6. 홈팀 또는 어웨이팀 관중의 소요, 난동으로 인해 경기진행에 문제가 발생하거나, 선수, 심판, 팀 스텝을 비롯한 관중의 안전과 경기장 질서 유지에 문제가 발생할 경우 해당 구단이 일체의 책임을 부담한다.
7. 홈팀은 경기장사고에 대비하여 영업배상책임보험에 가입하여야 한다.

④ 홈팀과 방문팀은 경기 중 응원단의 질서유지를 위해 적절히 조치를 취하여 사고 방지에 노력할 책임이 있다.

1. 경기음악은 방문팀의 자유투 시도 상황을 제외하고 경기 중 공격 또는 수비 시 재생할 수 있다. 단, 경기 중 상대팀을 비방하는 음악은 재생할 수 없으며, 경기 운영에 지장을 초래하는 경우에는 경기감독관이 시정을 요청할 수 있다.
2. 경기음악의 크기는 관중의 경기관전과 중계방송에 지장을 주지 않도록 평균 80데시벨(db), 최대 90데시벨(db) 이내에서 조절해야 한다.
3. 경기장내 설치된 음향기기 (KBL 인정 기기) 이외의 앰프 및 확성기의 추가 반입은 금지된다.
4. 장내아나운서는 경기상황에 대한 설명을 통하여 경기장을 찾은 관중이 농구에 대한 이해를 높일 수 있도록 최선을 다한다. 경기 상황에 대한 설명은 원칙적으로 경기가 진행될 경우는 불가한 것으로 한다. 단, 관중이 경기를 이해하는데 중요한 설명은 홈, 어웨이 팀의 공격권과 관계없이 경기에 지장을 주지 않는 범위 내에서 할 수 있다. 장내 아나운서는 홈팀의 응원을 유도하거나, 상대팀의 공격시 야유를 유도해서는 아니되며, 상대팀을 비방하는 언행을 할 수 없다. 이에 대한 사안이 발생할 경우, 경기감독관은 시정 요청을 할 수 있다. 경기감독관의 요청에도 불구하고 시정되지 않을 경우 「KBL 상벌규정」에 의거하여 제재를 부과할 수 있다.
5. 경기 중 응원석에서 응원 단장의 마이크 및 호각의 사용은 금지된다. 단, 경기 휴식시간 또는 타임아웃 시, 응원단장이 장내아나운서 마이크를 활용한 응원은 가능하다.
6. 경기장 내 북은 홈팀에 한해 1개를 자유투 시도 상황을 제외하고 경기 중 사용할 수 있으며, 전자음 북소리와 중복해서 사용할 수 있다. 단, 경기 운영에 지장을 초래하는 경우에는 경기감독관이 시정을 요청할 수 있다. 또한 소음이 심하거나 경기에 지장을 주는 응원 도구 (꽹과리, 휘슬 및 부부젤라, 에어혼과 같은 모든 나팔류 등)의 반입 및 사용은 금지된다.

7. 경기 종료 전 관중석에서 꽃가루를 뿌리거나 축포 (경기 종료 후에만 가능함)를 발사하는 행위는 경기장 질서 유지와 경기운영에 지장을 주지 않도록 홈팀이 통제한다.
8. 경기시작 2시간 전부터는 규정 높이가 맞추어진 농구 골대의 높이에 영향을 주는 어떠한 행위도 통제되어야 하며, 경기 중 경기원석 및 선수벤치 주변에는 경기감독관의 별도 요청이 있는 경우를 제외하고 접근이 금지된다.
9. 경기장내 응원 도구는 사용 7일전에 KBL의 승인을 득한 후 사용이 가능하다. 단, 경기장 내 안전을 위협할 수 있는 위험 물품(무기류, 화기류, 화약류, 인화성/생화학/유독성 물질 및 깃발, 막대 등 위해를 가할 수 있는 도구 등)은 반입이 금지된다.
10. 모든 응원과 관련하여 경기장내 질서 유지 및 경기에 지장이 있을 경우 심판이 경기를 중단시키거나 경기감독관이 심판을 통하여 경기를 중단시키고 홈팀에 시정을 요청할 수 있다.
11. 이벤트 진행상의 실수로 인하여 경기진행이 중단된 경우 이에 대한 제재는 상벌규정에 의거한다. 구단은 해당구단의 관리 하에 소집 또는 동원된 관중에 대한 질서유지 및 관리에 최선을 다하여야 한다.

⑤ 홈팀은 경기장내 질서 유지를 위하여 다음과 같은 사항을 준수하여야 한다.
1. 응급 환자 또는 안전사고 발생에 대비하여 좌석과 좌석 사이 등 각종 통로를 항상 확보하여야 한다.
2. 경기장내에서 가스 또는 전열기구를 사용하는 음식물 판매소 등에 경기장 측과 협의하여 의무적으로 소화기를 비치하여야 한다.
3. 홈팀은 KBL 지식재산권 및 중계권 보호를 위하여 KBL 승인 없는 상업적인 목적으로의 사진 촬영 또는 비디오 카메라 촬영을 금지시켜야 한다.
4. 쾌적한 경기관람 수준을 확보하기 위하여 입석의 운영은 해당 경기장 관리기준을 초과하여 운영할 수 없다.

⑥ 홈 구단은 방송사 중계가 없을 경우 KBL에서 파견하는 영상 전문 회사에게 최대한 협조하여야 하며, 갑작스런 중계방송 취소로 KBL에서 파견하지 못할 경우 해당 경기를 녹화하여 24시간 이내에 KBL에 제출하여야 한다.

⑦ 방문팀의 이벤트는 허용되지 않으나, 응원단장 및 치어리더의 관람석 응원은 가능하다. 다만 방문팀의 정규경기 및 플레이오프 우승이 확정될 경우 홈팀은 모든 이벤트를 허용하고, 이에 적극 협조하여야 한다.

제39조 (선수의 책무)

① 선수는 공식경기에 임할 때 최선의 경기를 하도록 하여야 한다.

② 선수는 경기장 관중들에게 최대한의 예의를 갖추어야 한다.

③ 경기시작 전 국민의례 시 선수 및 코칭스텝은 해당팀 벤치 앞쪽 코트에 일렬로 도열하여 예우를 갖추어야 한다.

제40조 (비상 유니폼)

각 팀은 매 경기 출전 시 KBL에 등록된 선수의 번호와 일치하는 비상 유니폼을 준비하여 비상시 즉각 사용할 수 있도록 해야 한다.

제41조 (감독 및 코치 복장)

공식 경기 중 각 팀의 감독 및 코치의 복장은 정장(와이셔츠 또는 터틀넥 스웨터) 또는 통일 된 의류(카라 티셔츠 등)를 착용할 수 있다.

제42조 (심판)

① 경기를 관장하는 심판은 1명의 주심과 2명의 부심으로 구성되며, 경기감독관 외에 1명의 공식기록원과 2명의 계시원의 보조를 받는다.

② KBL에서 매 경기 당 3명의 심판을 배정하며, 경기 중에는 주심이 모든 심판의 지휘를 맡는다. 부상당한 심판을 자격이 있는 대체 심판으로 교체할 수 있는 가능성이 있는 경우를 제외하고는 나머지 심판(들)로 잔여경기를 진행한다. 심판은 경기감독관과 상의하여 가능한 교체에 대해 결정한다.

제43조 (경기장 출입증)

KBL은 다음 각 호의 출입증을 발급하며, 출입증을 소지한 본인만 입장이 가능하다.

구분	접근 가능구역
1. VIP (KBL, 구단 및 스폰서) 2. KBL 임직원 (각 위원회 위원 및 심판, 경기/통계원 포함) 3. 구단 임직원	1) 홈경기: 심판실 제외 2) 방문경기: 코트 주변, 심판실 제외 * KBL 임직원 (각 위원회 위원, 경기/통계원 제외)은 제한 없음.
4. 선수 (선수등록증으로 대체) 5. 농구협회 및 각 연맹 관계자 6. 스폰서 및 협력업체	지정된 선수 임원석
7. 언론 관계자	심판실, VIP실 제외

제44조 (입장권)

① 대회입장료는 경기 및 좌석에 따라 4,000원 이상의 가격에서 각 구단이 결정한 후 총재에게 보고한다. 프로모션(Promotion)티켓을 운영하는 경우는 총재에게 별도 보고하여야 한다.

② 입장권 구분은 어른(대학생 포함), 청소년(만 13세~18세), 어린이(만7세~만12세)로 구분할 수 있다.

③ 경로 우대자(만 65세 이상)와 미취학 아동인 경우 무료 또는 할인된 금액으로 한다. 이 경우, 좌석 점유권이 없을 수 있으며 반드시 좌석을 점유하고자 할 경우는 입장권을 구입하여야 한다.

④ 입장료 수입 배분은 다음과 같다.
1. 정규경기, 플레이오프 : 홈경기의 '입장료 수입에서 경기 소요비용을 공제한 금액'(이하 '순 수익금'이라 함)은 홈팀에 귀속한다.
2. 올스타 경기 : 올스타 경기의 순수익금은 KBL에 귀속한다.

제45조 (미디어 가이드)

① KBL은 「KBL 규약」에서 정한 미디어 가이드북을 제작하고, 구단은 구단 소개 홍보물을 제작하도록 한다.

② 홈팀은 경기종료 즉시 상대팀의 매니저(부재시 해당구단 직원)를 통하여 인터뷰 대상선수 및 감독에게 인터뷰가 있음을 알리고 인터뷰 대상자를 기자회견실로 안내하여야 하며, 기자회견 중 통역원 배석 등 필요한 조치를 취하여 기자회견을 원활히 운영하여야 한다. 다만, 인터뷰 대상선수 및 감독은 인터뷰시 심판 판정 및 KBL 비방 행위를 해서는 안 된다. 특히 홈팀은 TV중계팀이 중계석 또는 코트 내에서 인터뷰를 요청할 경우 최우선으로 인터뷰를 실시하고, 그 후로 방송취재팀의 인터뷰를 실시한다. 코트 내에서 쿼 인터뷰를 요청하는 경우 공식 대회명이 기재된 백 드롭을 반드시 설치한 후 인터뷰를 실시하여야 하며, 기자회견실에서의 공식 기자회견 진행에 방해가 되지 않는 범위 내에서 이에 필요한 조치를 취해야 한다. 또한 프로농구 중계권 사업자와 공식계약을 맺은 방송사 및 언론사 외 타 미디어의 영상 촬영 (경기장, 기자회견실, 취재석 등)은 불가하다.

③ 플로어(Floor)에 진입하는 모든 사진기자는 KBL 및 구단에서 배포하는 ID 또는 완장을 반드시 착용하여 경기진행에 지장이 없도록 해야 하며, 특히 경기가 진행 중일때 어떠한 경우라도 세이프티존(Safety Zone) 안에 들어올 수 없다.

④ 홈팀은 KBL과 각 언론사 및 방송사간 협의된 중계 및 취재 편의시설을 제공하고, 중계팀에서 세부사항에 대한 요청이 있을 시 적극 협조하여야 한다.

⑤ 중계방송사가 해당 경기 개시일 8일 이전에 (KBL 공문접수일 기준) 경기 개시 시간 변경을 공문으로 요청하는 경우 KBL은 홈팀 및 해당 방송사와 협의하여 중앙 지상파 TV는 1시간 이내에서, 케이블 방송사 및 지역민방은 20분 이내에서 경기 개시시간을 변경할 수 있다. 이 경우 변경된 경기시간이 경기 개시 7일 이전까지 확정되어 상대팀에 통보되어야 한다.

⑥ 홈팀은 당일경기의 방송 중계 시 중계석, 카메라석 및 ENG(최소 3개사 이상), 중계방송사 스테프 회의실을 제공해야 하며 중계방송사의 추가 카메라 위치요구에 적극 협조한다. 단, 해당 위치의 좌석 판매를 제한하여야 하는 경우 원칙적으로 이에 응하여 중계방송에 차질이 없도록 지원한다.

⑦ 중계방송사의 경기 前, 後의 인터뷰 요청과 선수석의 카메라 및 마이크 설치에 대하여 홈 경기관리 책임자는 이에 적극 협조한다.

⑧ 구단은 중계방송과 관련하여 방송사의 중계업무에 필요한 방송 중계망(최소 3개망 이상) 및 방송설비시설을 확보하여야 한다.

제46조 (스코어보드 팀 표기)

스코어보드의 구단 명칭은 본거지만 표기한다.

제47조 (경기장 광고)

① 홈팀이 경기장내 광고를 유치하고자 하는 경우 KBL 공식스폰서의 광고 권리를 침해하지 않는 범위 내에서 플로어(Floor)의 지정된 위치 및 펜스(1, 2층 사이)에 한하여 광고할 수 있다. 홈팀이 그 외의 지역에 광고를 유치하고자 할 경우 KBL과 사전 협의하여야 한다.

② 홈팀이 경기장내 광고를 유치하고자 하는 경우 KBL 기존 광고권을 침해하지 않도록 광고판 설치를 제한한다.

③ 경기장내 코트 및 1층 Floor내에 발광소재 광고판 등은 금지한다. 부득이 발광소재 광고를 시행할 경우 경기에 지장을 주지 않아야 하며, KBL의 사전 승인을 득하여야 한다.

④ 홈팀은 경기장 플로어에 A-보드(A-Board) 광고판을 설치할 수 있는 공간을 확보, 제공하여야 한다.

⑤ 경기장 베이스 라인(Base-Line)에는 A자형 선수보호대 또는 A-보드(A-Board)를 설치하여야 하며, 선수보호대에는 KBL 공식스폰서 광고만을 표기할 수 있다.

⑥ 경기장 골대 프로텍터(Protector)에는 KBL 공식 스폰서의 광고만 표시하여야 한다.
⑦ 경기장에 설치하는 펜스광고판(1~2층 난간)의 크기는 A-보드(A-Board) 광고판의 크기를 초과해서는 안된다.
⑧ 구단은 플로어 광고 설치 시, 바탕색 삽입을 금하며, 사전에 KBL의 승인을 득하여야 한다.
⑨ 골대 지지대 LED 광고판에는 KBL 공식스폰서 광고와 구단 스폰서 광고를 함께 개시한다.
⑩ 플로어 광고의 설치 규격은 시즌 개시 전 KBL 마케팅위원회 결정사항에 따른다.
⑪ 경기장 광고물은 경기 운영에 지장이 없는 재질을 사용하여야 한다.

제48조 (표창)

KBL은 정규경기 종료 후 「KBL 상벌 규정」에 따라 다음의 시상을 실시한다.

1. 정규경기 시상

가. 계량부분(기록에 의한 선발)

시상부문	대 상	선정 방법
득점상	• 평균 득점 • 32경기 이상 출전 또는 500점 이상 기록	정규경기 기록
3점슛상	• 평균 개수 • 32경기 이상 출전 또는 50개 이상 기록	정규경기 기록
리바운드상	• 평균 개수 • 32경기 이상 출전 또는 300개 이상 기록	정규경기 기록
어시스트상	• 평균 개수 • 32경기 이상 출전 또는 120개 이상 기록	정규경기 기록
스틸상	• 평균 개수 • 32경기 이상 출전 또는 50개 이상 기록	정규경기 기록
블록슛상	• 평균 개수 • 32경기 이상 출전 또는 30개 이상 기록	정규경기 기록

나. 비계량부분(투표에 의한 선발)

시상부문	대 상	선정 방법
국내선수 MVP (Most Valuable Player)	- 정규경기에 출전한 모든 국내선수 중 1명 (신인 포함) - 신인선수가 수상할 경우, 신인선수상은 자동적으로 수상하게 된다. - 27경기 이상 출전	기자단
감독상 (Coach of the Year)	- 정규경기에 출전한 모든 팀의 감독 중 1명	기자단
신인선수상 (Rookie of the Year)	- 해당시즌 등록 국내 신인선수 및 2년차(약정기간 포함) 선수 중 1명 - 출전가능경기 1/2이상 출전 (단, 등록시즌 1/2 이상 출전 선수는 2년차 대상 제외) ※ 아시아쿼터 선수 중 프로팀 경력이 1시즌 이하인 선수 대상 포함 (단, 해당 1시즌 1/2 미만 출전 시)	기자단
외국선수 MVP (Foreign Player of the Year)	- 정규경기에 출전한 모든 외국선수 중 1명 - 27경기 이상 출전	기자단
식스맨 상 (Sixth Man Award)	- 정규경기에 출전한 모든 선수 중 1명 - 각 팀의 주전으로 인정되는 선수는 제외	기자단
기량발전상 (Most Improved Player)	- 정규경기에 출전한 모든 국내선수 중 1명 (신인선수 및 외국선수 제외)	기자단
이성구 페어플레이 상 (Sportsmanship Award)	- 정규경기에 출전한 모든 국내선수 중 1명 - 27경기 이상 출전	①심판위원회 ②KBL 심판
최우수 수비상 (Defensive Player of the Year)	- 정규경기에 출전한 모든 선수 중 1명 - 27경기 이상 출전	①각 구단 감독 ②기술위원회
베스트 5 (All-KBL Team)	- 정규경기에 출전한 모든 선수 중 포지션 구분 없이 5명을 선정한다. 단, 외국선수는 2명까지 선발할 수 있다. - 27경기 이상 출전	기자단
인기상 (Most Popular Player)	- 10개 구단 등록 선수 대상	팬 투표

다. 정규경기 시상의 수상자 확정은 KBL 재정위원회의 심의를 거쳐 총재가 최종 결정한다.

2. 올스타 경기 시상

구분	대상	선정방법
최우수 선수상(MVP)	선수 1명	기자단 투표

3. 플레이오프 경기 시상

구분	대상	선정방법
최우수 선수상(MVP)	선수 1명	기자단 투표

4. 기록상과 기념상 시상

가. 기록상은 KBL 공식기록으로, 한국신기록 또는 아시아신기록 및 세계신기록을 달성한 선수에게 시상함을 원칙으로 한다.

나. 기념상은 정규경기 통산 다음 표에 해당하는 기록을 수립한 자에게 수여한다.

① 득점상: 5,000/7,000/9,000/10,000 (이후 1,000단위)
② 리바운드상: 3,000/5,000/7,000/9,000 (이후 1,000단위)
③ 어시스트상: 2,000/3,000/4,000/5,000 (이후 1,000단위)
④ 스틸상: 500/700/900/1,000 (이후 100단위)
⑤ 블록상: 500/700/900/1,000 (이후 100단위)
⑥ 3점슛 성공상: 1,000/1,500/2,000/2,500 (이후 500단위)
⑦ 감독상: 100승 단위 기록
⑧ 게임출장상: 500단위 기록
⑨ 심판 게임출장상: 500단위 기록
⑩ 관중동원 기념상: 50만 단위 기록
⑪ 기타 총재가 시상하는 것이 적당하다고 인정하는 자

5. 기타 시상은 「KBL 상벌규정」에 의거하여 총재가 별도로 정하여 시상한다.
6. 시상 일시 및 장소는 총재가 별도로 정한다.
7. 특정단체 또는 기관에서 주관하는 시상은 이사회의 승인을 받아 시행한다.

제49조 (제재)

① 총재는 경기장에서 발생한 각종 사고에 대하여 KBL 제 규정에 의거 해당자에게 신속한 제재를 가하여야 한다.
② 경기 중 발생한 퇴장, 폭행 등에 대한 제재는 해당팀 다음 경기 이전에 제재조치를 내려야 한다.

제50조 (이의제기 및 재정신청)

이의제기 및 재정신청은 이사회에서 정한 「KBL 경기규칙」에 따른다.

제51조 (반칙금 및 제재금)

① 일반적인 테크니컬파울 부과에 대한 반칙금은 이사회에서 정한 「KBL 상벌규정」에 따른다.
② 전항 이외에도 과도한 테크니컬파울은 정도에 따라 KBL 재정위원회의 심의를 거쳐 총재가 제재금을 부과한다.
③ 경기비디오 분석에 따라 테크니컬 파울이 부과되었어야할 사항, 또는 과도하거나 비신사적인 행위가 발견되는 경우 KBL 재정위원회의 심의를 거쳐 제재금을 부과 할 수 있다. 또한, 동일한 테크니컬 파울, 과도하거나 비신사적인 행위가 반복될 경우 재정위원회에서 가중제재 할 수 있다.
④ 반칙금 및 제재금은 제재 결정 통보일로부터 15일 이내에 총재가 지정한 방법으로 납부하여야 한다. 반칙금 및 제재금을 구단이 대납하는 것은 허용되지 않으며 반드시 당사자가 부담하여 기일 내에 납부하여야 한다.
   1. 경기기간 중 납부 기일을 초과하는 경우 초과일로부터 납부 시까지 출전 및 자격을 제한한다.
   2. 경기기간 종료 후 납부 기일을 초과하는 경우 KBL 선수 등록 및 임직원 등록이 불가하다.
   3. 외국선수의 반칙금 미납에 대해서는 구단이 지급을 보증하고 급여지급 분에서 상계한다.
⑤ 납입기일을 초과하는 경우 초과 일당 당해 금액의 1/100씩 추가되며 납입기일을 30일 초과하는 경우 재정위원회의 심의를 거쳐 가중 제재할 수 있다.

제52조 (부정행위 등의 금지)

KBL 및 구단 소속 모든 구성원은 다음 각 호의 1에 해당하는 행위를 할 수 없다.

1. 경기결과에 영향을 미치는 부정행위
2. 농구와 관련된 체육진흥투표권 구매 행위
3. 농구와 관련된 정보 유출행위
4. 불법스포츠도박사이트와 관련된 사행행위
5. 경기 중 코칭스태프에 한하여 전자기기 사용은 허용된다. 단, 해당 기기의 사용을 통한 부정행위는 금지한다.

제53조 (유효 기간 및 대회운영요강 준수)

1. 본 대회요강은 2024년 10월 19일(토)부터 시행한다. 본 대회요강에 명기되지 않은 사항은 KBL 제 규정에 따른다.
2. 본 대회요강은 차기 대회요강 확정시까지 유효하다.
3. 대회운영요강 위반 시 「KBL 상벌규정」에 의거하여 제재한다.

2024-2025 SEASON **유니폼 규정**

제1조 (목적)

이 규정은 KBL 정관·규약 및 제 규정에 의거하여 각 구단의 소속 선수가 공식 경기에서 착용하는 유니폼 및 착용장비에 관한 사항을 정함을 목적으로 한다.

제2조 (승인 및 등록)

① 각 구단은 2024-2025시즌 프로농구 대회에 착용 및 사용할 모든 유니폼 및 착용 장비에 대해 공식 경기 개막 2주전까지 KBL에 제출하여 승인을 받아야 한다.

② 각 구단은 공식 경기 기간 중 당초 등록된 것과 다른 유니폼 및 착용 장비를 착용 및 사용하고자 하는 경우에는 1주일 전에 전항의 절차에 의거 승인을 받아야 한다.

제3조 (경기 전 및 경기 중 복장)

① 홈팀은 짙은 색, 방문팀은 밝은 색(가급적 흰색)의 유니폼을 착용한다. 그러나 양 팀이 합의하는 경우에는 두 팀이 유니폼 색깔을 서로 바꾸어 착용할 수 있다.

② 선수는 경기 개시 전 다음과 같이 유니폼 착용을 하여야 한다.

가. 선수는 경기 개시 20분전까지 선수가 코트에서 워밍업 또는 락커룸에서 이동시에 아래의 복장 중 하나를 선택하여 입어야 한다.

1. 유니폼 상, 하의
2. 슈팅 저지 및 슈팅 팬츠
3. 구단 웜업복

③ 선수는 경기가 진행되는 동안 다음과 같이 유니폼 착용을 하여야 한다.

가. 경기에 출전하는 선수와 경기 출전을 위해 코트에 들어서는 선수는 유니 폼 상·하의를 착용하여야 한다.

나. 선수는 경기가 진행되는 동안 벤치에 앉아 있을 경우 본조 ②항 가호에 열거된 복장 중 하나를 선택하여 입어야 한다.

제4조 (유니폼)

① 유니폼 상의

가. 유니폼 상의 앞면과 뒷면의 색깔은 통일되어야 한다. 소매가 있는 경우, 소매의 길이가 반드시 팔꿈치를 넘지 않아야 하며, 긴팔 유니폼은 허용 되지 않는다.
상업적 광고를 소매부분에 삽입할 경우 사전에 KBL에 승인을 득한 후 시행을 해야 한다. 양쪽 1개씩 부착이 가능하며, 40㎠ 내에 광고를 삽입할 수 있다.

나. 유니폼 상의 앞, 뒷면에는 옷 색깔과 대조되는 한가지 색깔의 KBL에 등록된 선수의 고유 번호를 붙여야 한다. 번호는 눈에 잘 띄어야 하며

1. 뒷면의 번호는 높이가 최소한 20cm 이상이어야 한다.
2. 앞면의 번호는 높이가 최소한 10cm 이상이어야 한다.
3. 배번의 굵기는 최소한 2cm 이상이어야 한다.
4. 선수의 고유 배번은 1에서 99까지의 모든 번호와 0과 00을 사용할 수 있으나, 같은 팀 내에서 중복된 번호를 사용할 수 없다.

다. 선수는 의도적으로 유니폼을 변형하여 착용하거나 손상시키지 않아야 한다.

라. 선수는 경기 중 유니폼 상의 아래 부분을 하의 속으로 집어넣어야 한다.

마. 경기 중 유니폼이 손상되어 번호나 이름이 바뀐 유니폼을 착용하고자 할 경우에는 주심의 허락을 받아야 한다.

바. 유니폼 앞면 구단 유니폼 브랜드와 대칭되는 우측상단 위치에 광고를 삽입할 수 있다. KBL 로고는 유니폼 색상과 대칭되는 색상으로 유니폼 뒷면 목 상단 중앙에 삽입한다. 또한 뒷면 목 상단의 다른 광고는 KBL 로고를 침범하지 않는다. KBL 로고의 크기는 가로 4.5cm X 세로 2.74cm로 한다.

사. 유니폼 상의에 조의를 표시할 경우 20㎠ 이내로 부착하여야 하며, 부착 위치는 유니폼 상의 왼쪽 어깨에 부착하여야 한다.

② 유니폼 하의

가. 유니폼 하의는 앞면과 뒷면의 색깔이 같아야 하며, 유니폼 상의와 같은 류의 색깔이어야 한다.

나. 선수가 경기 중 유니폼 하의가 무릎 상단에서 3cm 이상 낮게 위치해서 는 안 된다.

다. 선수의 번호는 하의 앞면 또는 측면의 왼쪽 하단에 식별이 용이하도록 표시되어야 하며, 상의의 번호와 동일하여야 한다. 또한, 배번의 높이는 10cm 이상이어야 하며, 굵기는 2cm 이상이어야 한다.

라. 유니폼 하의 앞면 우측 또는 좌측 상단에 KBL 로고를 삽입한다.

제5조 (언더웨어 착용)

선수는 원칙적으로 유니폼 상, 하의 안에 언더웨어 및 신축성 의류를 제외한 다른 의류를 입을 수 없으며, 언더웨어 및 신축성 의류를 착용하는 경우 다음의 사항을 준수하여야 한다.

① 상의 신축성 의류 착용 시 검정색이나 흰색 또는 유니폼과 같은 색을 착용하여야 하며, 동일 구단 내에서 복수의 선수가 착용 시 동일한 색상으로 착용 하여야 한다.

② 하의 신축성 의류(압박스타킹) 착용 시 검정색이나 흰색 또는 유니폼과 같은 색을 착용하여야 하며, 동일 구단 내에서 복수의 선수가 착용 시 동일한 색 상으로 착용하여야 한다.

제6조 (구단명과 광고의 표기)

① 유니폼 상·하의 앞·뒷면에 구단명, 연고지명 및 광고를 부착할 수 있다.

② 광고의 글씨나 로고 등은 선수의 배번으로부터 3cm 이상 떨어져야 한다.

③ 광고의 종류, 광고명 등이 국내 관련법에 저촉되거나 청소년에게 유해할 수 있다고 판단되는 경우 총재가 시정을 명할 수 있다.

④ 광고의 크기나 색상 등에 대해서 KBL에 사전 승인을 득해야 한다.

제7조 (운동화)

선수는 경기 중 농구화를 반드시 착용하여야 하며, 다음 사항을 준수하여야 한다.

① 농구화는 어떠한 색상 조합도 허용되나, 양쪽이 같은 모델이어야 한다.

② 농구화는 농구에 적합한 디자인이어야 하며, 반짝이거나 반사되는 기타 장식은 허용하지 않는다.

제8조 (양말)

선수는 경기 중 본인이 원하는 양말을 착용할 수 있다.
단, 다음 사항을 준수하여야 한다.

① 선수는 한 조의 동일한 양말을 착용하여야 한다.

② 양말은 착용하였을 때 무릎 하단을 덮으면 안 된다.

③ 양말은 신발 밖으로 보여야 한다.

제9조 (의료장비)

① 선수가 착용하는 깁스 붕대, 부목 등 단단한 물질의 보호 장비는 날카롭거나 뾰족한 부분을 부드럽게 하여 타인의 부상을 방지하게 조치한 후 경기에 출전해야 한다.

② 선수는 특별 제작한 장비(예: 안면 마스크, 어깨 보호대 등)를 착용하고자 할 경우 경기 전 경기감독관의 승인을 득해야 한다.

③ 의료장비에는 제조사의 표기만 가능하며, 크기는 100㎠를 넘지 않아야 한다.

제10조 (액세서리)

① 선수는 6cm 이하의 헤어밴드를 사용할 수 있으며, 머리 이외에 착용할 수 없다.

② 선수는 15cm 이하의 스웨트 밴드를 사용할 수 있으며, 하나의 밴드만이 각각의 손목, 팔뚝 및 팔꿈치에 착용이 가능하다.

③ 선수는 팔 토시와 손가락 토시를 사용할 수 있다.

④ 선수가 자신의 신체에 문신을 삽입할 경우, 사회적으로 허용할 수 있는 범위의 문신을 삽입하여야 한다.

⑤ 상업적 광고를 목적으로 문신을 삽입할 경우 사전에 KBL에 승인을 득한 후 시행을 해야 한다. 40㎠ 내에 광고를 삽입하여야 하며, 위치는 양쪽 팔 어 깨에서 팔꿈치 사이에 1개씩 부착 가능하다.

⑥ 팔다리 압박보호대, 헤어밴드, 스웨트밴드, 테이프, 발목보호대는 흰색, 검정 색 또는 유니폼과 같은 류의 색깔이어야 하며 팀의 전 선수가 한가지 색깔 이어야 한다. (무릎보호대는 예외, 테이프는 살색 사용가능)

제11조 (금지 사항)

① 선수는 유니폼과 이 규정에 열거된 장비에 대해 어떠한 방법과 목적으로든 개조가 금지된다.

② 유니폼을 비롯한 모든 장비에 KBL의 승인을 받지 않고 최초의 고안된 형태를 벗어나는 상업적 또는 홍보적 고안은 허용되지 않는다.

③ 선수는 유니폼과 장비에 반짝이는 전구, 이와 유사한 반짝이는 장식물 및 광고물을 부착해서는 안 된다.

제12조 (기타 장비)

이 기준에서 정해지지 않는 그 밖의 모든 유니폼 및 장비와 관련 사항은 KBL의 승인을 받아야 한다.

제13조 (제재)

위 기준을 명백히 위반한 구단에 대하여 총재는 별도의 제재 조치를 취할 수 있다.

2024-2025 SEASON **정규경기 일정**

※ 상기 일정 및 경기시간은 변경될 수 있습니다.

ROUND	번호	일자	요일	시간	홈팀	원정팀	장소
1R	1	2024.10.19	토	14:00	KCC	KT	부산
	2				DB	삼성	원주
	3			16:00	LG	한국가스공사	창원
	4	2024.10.20	일	14:00	KT	삼성	수원
	5				SK	정관장	잠실학생
	6			16:00	현대모비스	소노	울산
	7	2024.10.21	월	19:00	LG	KCC	창원
	8	2024.10.22	화		SK	DB	잠실학생
	9	2024.10.23	수		KCC	소노	부산
	10	2024.10.24	목		DB	한국가스공사	원주
	11				LG	정관장	창원
	12	2024.10.25	금		KCC	현대모비스	부산
	13				KT	SK	수원
	14	2024.10.26	토	14:00	한국가스공사	삼성	대구
	15				소노	LG	고양
	16			16:00	정관장	DB	안양
	17	2024.10.27	일	14:00	삼성	SK	잠실실내
	18				KT	현대모비스	수원
	19			16:00	DB	KCC	원주
	20	2024.10.28	월	19:00	소노	정관장	고양
	21	2024.10.29	화		삼성	KCC	잠실실내
	22	2024.10.30	수		정관장	한국가스공사	안양
	23	2024.10.31	목		소노	KT	고양
	24				삼성	현대모비스	잠실실내
	25	2024.11.01	금		KCC	한국가스공사	부산
	26				LG	SK	창원
	27	2024.11.02	토	14:00	KT	DB	수원
	28				현대모비스	정관장	울산
	29			16:00	삼성	소노	잠실실내
	30	2024.11.03	일	14:00	LG	현대모비스	창원
	31				한국가스공사	SK	대구
	32			16:00	KCC	정관장	부산
	33	2024.11.04	월	19:00	DB	소노	원주
	34	2024.11.05	화		한국가스공사	KT	대구
	35	2024.11.06	수		현대모비스	SK	울산
	36	2024.11.07	목		삼성	LG	잠실실내
	37				정관장	KT	안양
	38	2024.11.08	금		현대모비스	DB	울산
	39				한국가스공사	소노	대구
	40	2024.11.09	토	14:00	KT	LG	수원
	41				SK	KCC	잠실학생
	42			16:00	정관장	삼성	안양
	43	2024.11.10	일	14:00	DB	LG	원주
	44				한국가스공사	현대모비스	대구
	45			16:00	SK	소노	잠실학생

ROUND	번호	일자	요일	시간	홈팀	원정팀	장소
2R	46	2024.11.11	월	19:00	KT	정관장	수원
	47	2024.11.12	화		DB	SK	원주
	48	2024.11.13	수		소노	현대모비스	고양
	49	2024.11.14	목		한국가스공사	DB	대구
	50				LG	KT	창원
	51	2024.11.27	수		KCC	현대모비스	부산
	52				LG	SK	창원
	53	2024.11.28	목		삼성	KT	잠실실내
	54				DB	소노	원주
	55	2024.11.29	금		SK	한국가스공사	잠실학생
	56				정관장	KCC	안양
	57	2024.11.30	토	14:00	KT	현대모비스	수원
	58				소노	LG	고양
	59			16:00	삼성	DB	잠실실내
	60	2024.12.01	일	14:00	SK	KT	잠실학생
	61				소노	KCC	고양
	62			16:00	한국가스공사	정관장	대구
	63	2024.12.02	월	19:00	삼성	현대모비스	잠실실내
	64	2024.12.03	화		한국가스공사	소노	대구
	65	2024.12.04	수		DB	정관장	원주
	66	2024.12.05	목		현대모비스	LG	울산
	67				한국가스공사	삼성	대구
	68	2024.12.06	금		정관장	SK	안양
	69				소노	KT	고양
	70	2024.12.07	토	14:00	현대모비스	한국가스공사	울산
	71				삼성	KCC	잠실실내
	72			16:00	LG	DB	창원
	73	2024.12.08	일	14:00	KT	KCC	수원
	74				소노	SK	고양
	75			16:00	현대모비스	정관장	울산
	76	2024.12.09	월	19:00	한국가스공사	LG	대구
	77	2024.12.10	화		KCC	SK	부산
	78	2024.12.11	수		정관장	삼성	안양
	79	2024.12.12	목		한국가스공사	KCC	대구
	80				현대모비스	DB	울산
	81	2024.12.13	금		소노	삼성	고양
	82				정관장	LG	안양
	83	2024.12.14	토	14:00	KCC	DB	부산
	84				KT	한국가스공사	수원
	85			16:00	SK	현대모비스	잠실학생
	86	2024.12.15	일	14:00	KCC	LG	부산
	87				정관장	소노	안양
	88			16:00	SK	삼성	잠실학생
	89	2024.12.16	월	19:00	DB	KT	원주
	90	2024.12.17	화		LG	삼성	창원

※ 상기 일정 및 경기시간은 변경될 수 있습니다.

ROUND	번호	일자	요일	시간	홈팀	원정팀	장소
3R	91	2024.12.18	수	19:00	소노	KT	고양
	92	2024.12.19	목		현대모비스	삼성	울산
	93				DB	정관장	원주
	94	2024.12.20	금		LG	KCC	창원
	95				KT	한국가스공사	수원
	96	2024.12.21	토	14:00	소노	삼성	고양
	97				정관장	SK	안양
	98			16:00	DB	현대모비스	원주
	99	2024.12.22	일	14:00	KCC	한국가스공사	부산
	100				정관장	LG	안양
	101			16:00	DB	KT	원주
	102	2024.12.24	화	19:00	KT	현대모비스	수원
	103	2024.12.25	수	14:00	KCC	정관장	부산
	104				소노	DB	고양
	105			16:00	SK	삼성	잠실학생
	106	2024.12.26	목	19:00	한국가스공사	LG	대구
	107	2024.12.27	금		KCC	현대모비스	부산
	108				DB	SK	원주
	109	2024.12.28	토	14:00	LG	KT	창원
	110				한국가스공사	소노	대구
	111			16:00	정관장	삼성	안양
	112	2024.12.29	일	14:00	LG	DB	창원
	113				현대모비스	소노	울산
	114			16:00	KCC	SK	부산
	115	2024.12.31	화	22:00	현대모비스	한국가스공사	울산
	116	2025.01.01	수	14:00	KT	KCC	수원
	117				LG	SK	창원
	118			16:00	정관장	소노	안양
	119	2025.01.02	목	19:00	삼성	DB	잠실실내
	120	2025.01.03	금		KT	정관장	수원
	121				SK	소노	잠실학생
	122	2025.01.04	토	14:00	현대모비스	LG	울산
	123				삼성	한국가스공사	잠실실내
	124			16:00	KCC	DB	부산
	125	2025.01.05	일	14:00	LG	소노	창원
	126				SK	KT	잠실학생
	127			16:00	정관장	한국가스공사	안양
	128	2025.01.06	월	19:00	삼성	KCC	잠실실내
	129	2025.01.07	화		SK	한국가스공사	잠실학생
	130	2025.01.08	수		현대모비스	정관장	울산
	131	2025.01.09	목		삼성	LG	잠실실내
	132				소노	KCC	고양
	133	2025.01.10	금		SK	현대모비스	잠실학생
	134				한국가스공사	DB	대구
	135	2025.01.11	토	14:00	KT	삼성	수원

ROUND	번호	일자	요일	시간	홈팀	원정팀	장소
4R	136	2025.01.11	토	14:00	정관장	LG	안양
	137			16:00	소노	KCC	고양
	138	2025.01.12	일	14:00	DB	현대모비스	원주
	139				정관장	한국가스공사	안양
	140			16:00	소노	SK	고양
	141	2025.01.13	월	19:00	KCC	삼성	부산
	142				KT	LG	수원
	143	2025.01.14	화		DB	한국가스공사	원주
	144				SK	정관장	잠실학생
	145	2025.01.15	수		LG	삼성	창원
	146				소노	현대모비스	고양
	147	2025.01.16	목		SK	DB	잠실학생
	148				한국가스공사	KT	대구
	149	2025.01.22	수		KT	삼성	수원
	150				정관장	DB	안양
	151	2025.01.23	목		현대모비스	SK	울산
	152				LG	소노	창원
	153	2025.01.24	금		KT	정관장	수원
	154				DB	삼성	원주
	155	2025.01.25	토	14:00	KCC	SK	부산
	156				LG	현대모비스	창원
	157			16:00	소노	한국가스공사	고양
	158	2025.01.26	일	14:00	현대모비스	KT	울산
	159				삼성	정관장	잠실실내
	160			16:00	KCC	DB	부산
	161	2025.01.28	화	14:00	한국가스공사	KCC	대구
	162			16:00	소노	정관장	고양
	163	2025.01.29	수	14:00	삼성	SK	잠실실내
	164			16:00	DB	KT	원주
	165	2025.01.30	목	14:00	LG	한국가스공사	창원
	166			16:00	현대모비스	KCC	울산
	167	2025.01.31	금	19:00	KT	소노	수원
	168	2025.02.01	토	14:00	DB	LG	원주
	169				한국가스공사	SK	대구
	170			16:00	정관장	현대모비스	안양
	171	2025.02.02	일	14:00	KCC	KT	부산
	172				한국가스공사	삼성	대구
	173			16:00	소노	DB	고양
	174	2025.02.03	월	19:00	SK	LG	잠실학생
	175	2025.02.04	화		KCC	정관장	부산
	176	2025.02.05	수		삼성	현대모비스	잠실실내
	177	2025.02.06	목		LG	KCC	창원
	178				SK	KT	잠실학생
	179	2025.02.07	금		현대모비스	한국가스공사	울산
	180				삼성	소노	잠실실내

※ 상기 일정 및 경기시간은 변경될 수 있습니다.

ROUND	번호	일자	요일	시간	홈팀	원정팀	장소
5R	181	2025.02.08	토	14:00	KCC	LG	부산
	182				SK	정관장	잠실학생
	183			16:00	KT	DB	수원
	184	2025.02.09	일	14:00	한국가스공사	현대모비스	대구
	185				삼성	소노	잠실실내
	186			16:00	KT	SK	수원
	187	2025.02.10	월	19:00	정관장	KCC	안양
	188	2025.02.11	화		소노	현대모비스	고양
	189	2025.02.12	수		SK	LG	잠실학생
	190	2025.02.13	목		DB	KCC	원주
	191	2025.02.26	수		KCC	소노	부산
	192				정관장	KT	안양
	193	2025.02.27	목		DB	한국가스공사	원주
	194				LG	삼성	창원
	195	2025.02.28	금		KCC	KT	부산
	196				현대모비스	SK	울산
	197	2025.03.01	토	14:00	DB	소노	원주
	198				삼성	한국가스공사	잠실실내
	199			16:00	LG	정관장	창원
	200	2025.03.02	일	14:00	SK	KCC	잠실학생
	201				현대모비스	KT	울산
	202			16:00	소노	한국가스공사	고양
	203	2025.03.03	월	14:00	DB	LG	원주
	204			16:00	삼성	정관장	잠실실내
	205	2025.03.04	화	19:00	KT	한국가스공사	수원
	206	2025.03.05	수		삼성	SK	잠실실내
	207	2025.03.06	목		현대모비스	DB	울산
	208	2025.03.07	금		한국가스공사	LG	대구
	209				소노	SK	고양
	210	2025.03.08	토	14:00	DB	삼성	원주
	211			16:00	정관장	현대모비스	안양
	212	2025.03.09	일	14:00	SK	한국가스공사	잠실학생
	213			16:00	LG	소노	창원
	214	2025.03.10	월	19:00	정관장	DB	안양
	215	2025.03.11	화		현대모비스	삼성	울산
	216	2025.03.12	수		한국가스공사	정관장	대구
	217	2025.03.13	목		KCC	삼성	부산
	218				KT	소노	수원
	219	2025.03.14	금		LG	현대모비스	창원
	220				SK	DB	잠실학생
	221	2025.03.15	토	14:00	한국가스공사	KCC	대구
	222				삼성	KT	잠실실내
	223			16:00	소노	정관장	고양
	224	2025.03.16	일	14:00	KT	LG	수원
	225				현대모비스	KCC	울산

ROUND	번호	일자	요일	시간	홈팀	원정팀	장소
6R	226	2025.03.16	일	16:00	DB	SK	원주
	227	2025.03.17	월	19:00	한국가스공사	정관장	대구
	228	2025.03.18	화		현대모비스	KCC	울산
	229	2025.03.19	수		KT	SK	수원
	230	2025.03.20	목		소노	한국가스공사	고양
	231				LG	DB	창원
	232	2025.03.21	금		SK	현대모비스	잠실학생
	233				정관장	KCC	안양
	234	2025.03.22	토	14:00	LG	KT	창원
	235				한국가스공사	DB	대구
	236			16:00	소노	삼성	고양
	237	2025.03.23	일	14:00	SK	KCC	잠실학생
	238				정관장	현대모비스	안양
	239			16:00	LG	한국가스공사	창원
	240	2025.03.24	월	19:00	삼성	KT	잠실실내
	241	2025.03.25	화		정관장	소노	안양
	242	2025.03.26	수		삼성	LG	잠실실내
	243	2025.03.27	목		KT	소노	수원
	244				DB	현대모비스	원주
	245	2025.03.28	금		KCC	한국가스공사	부산
	246				SK	LG	잠실학생
	247	2025.03.29	토	14:00	현대모비스	소노	울산
	248				삼성	정관장	잠실실내
	249			16:00	KT	DB	수원
	250	2025.03.30	일	14:00	KCC	LG	부산
	251				한국가스공사	SK	대구
	252			16:00	삼성	DB	잠실실내
	253	2025.03.31	월	19:00	정관장	KT	안양
	254	2025.04.01	화		삼성	한국가스공사	잠실실내
	255	2025.04.02	수		KCC	소노	부산
	256	2025.04.03	목		LG	정관장	창원
	257				현대모비스	KT	울산
	258	2025.04.04	금		KCC	삼성	부산
	259				소노	DB	고양
	260	2025.04.05	토	14:00	현대모비스	LG	울산
	261				정관장	SK	안양
	262			16:00	한국가스공사	KT	대구
	263	2025.04.06	일	14:00	SK	소노	잠실학생
	264				현대모비스	삼성	울산
	265			16:00	DB	KCC	원주
	266	2025.04.08	화	19:00	KT	KCC	수원
	267				DB	정관장	원주
	268				SK	삼성	잠실학생
	269				한국가스공사	현대모비스	대구
	270				소노	LG	고양

당신이 궁금해하는

2024-2025 프로농구의 모든 것

KBL GUIDE BOOK

발행인 | 이수광
발행처 | KBL
주소 | 서울시 강남구 도산대로 110 KBL센터 5,6층
TEL | 02-2106-3000
FAX | 02-2106-3092
발행일 | 2024년 10월 14일
선수기록 및 자료 | KBL
편집디자인 | (주)제이앤제이미디어(02-511-5799)
인쇄 | 벽호

국민체육진흥공단 http://www.kspo.or.kr ※ 해당 인쇄물은 체육진흥투표권 수익금 지원사업의 일환으로 제작 되었습니다.

molten®

For the real game

"2024-2025 KBL 공식 사용구"



KBL
KOREAN BASKETBALL LEAGUE



소비자웰빙 환경만족지수
2024년 창호재 부문 1위

한국품질만족지수
2023년 창호 부문 1위



Vincent van Gogh "Starry Night"

이것은 마치 한 폭의 그림과도 같다

클렌체에 산다는 건 이런 것

THE HIGH-END

Klenze